Le Nouvelliste

AIDE SOCIALE

Premier pas vers le boulot

Le Grand Conseil a estimé opportun de se pencher sur l'initiative Nantermod visant à faire travailler les demandeurs d'aide sociale....**23**

BALLET DIPLOMATIQUE

La Libye persiste et signe

L'ambassadeur de Libye auprès de l'ONU à Genève a mené une nouvelle charge contre la Suisse.....**7**

THÉÂTRE DE L'ALAMBIC

Brigitte Rosset à Martigny

La comédienne présente son one woman show ce soir à Martigny, avant de fêter sa 100e représentation à Morges.....**35**

S. GROS

J.A. – 1950 SION 1 – Nº 59 | **Vendredi 12 mars 2010** | CHF 2.50

cd - gb

Des Alpes à repeupler

AIDE AU LOGEMENT ▶

Le canton annonce de spectaculaires subventions au logement pour venir en aide à 52 communes valaisannes de montagne luttant contre la dépopulation...2-3

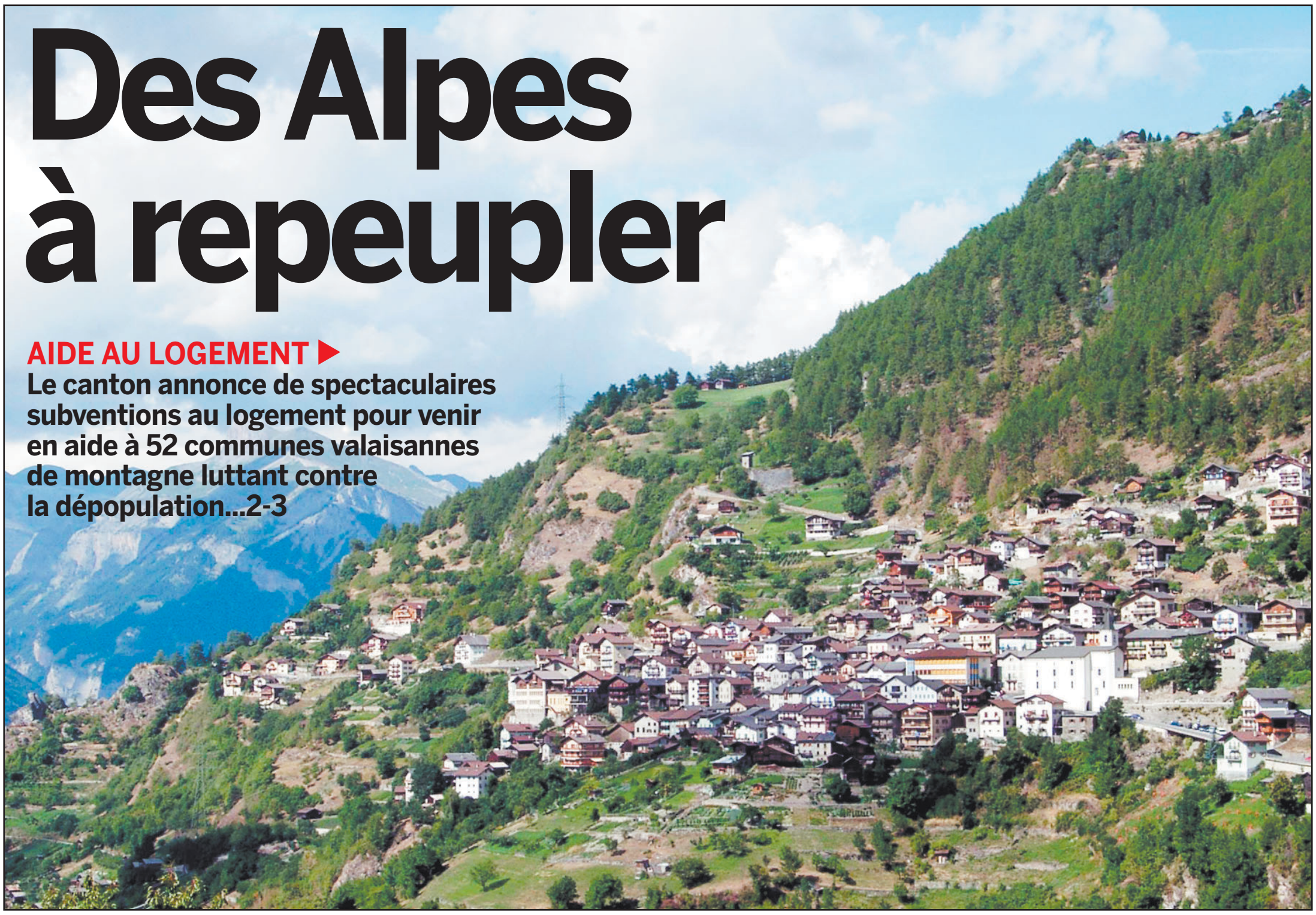

Entre 1970 et 2000, l'évolution de la population montre que bien des communes de montagne, à l'image d'Isérables, ont connu une diminution du nombre de leurs habitants. LE NOUVELLISTE

ENVOYEZ-NOUS VOS INFOS À alerte.info@nouvelliste.ch

RÉDACTION
13 rue de l'Industrie, 1950 SION
Tél. 027 329 75 11 - Fax 027 329 75 78
Web: www.lenouvelliste.ch
E-mail: redaction@nouvelliste.ch
MORTUAIRES
Fax: 027 329 75 24
E-mail: mortuaire@nouvelliste.ch
ABONNEMENTS
13 rue de l'Industrie, 1950 SION
Tél. 027 329 78 90 - Fax 027 329 76 10,
E-mail: abonnement@nouvelliste.ch
DISTRIBUTION Tél. 0800 550 807
PUBLICITÉ PUBLICITAS Tél. 027 329 51 51

50010
9 771661 500000

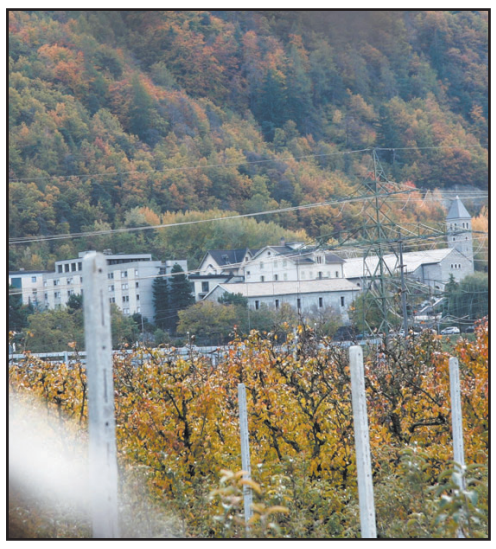

LE NOUVELLISTE

STADE DU FC SION

Ecône déboutée

Le Tribunal cantonal a débouté Ecône dans son recours contre la décision du Conseil d'Etat d'homologuer la zone des Morands en zone mixte d'activités commerciales, artisanales, de services, sportives, récréatives et touristiques...**25**

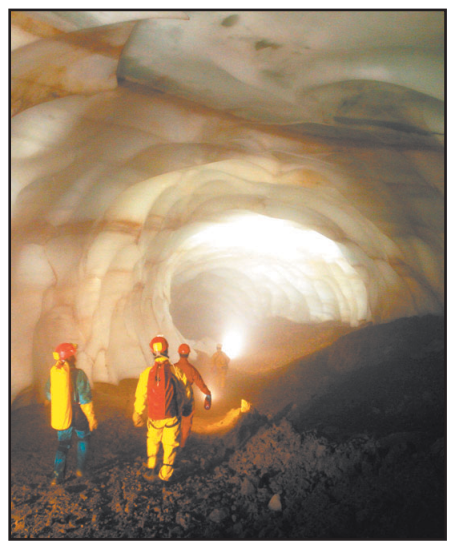

DR

EXPÉDITION EN ISLANDE

Sous les glaces

Dans le cadre de l'émission «Ushuaïa Nature», une équipe de spéléologues romands dont le Valaisan Gérald Favre, s'est rendue sous la plus grande calotte glaciaire d'Europe, pour réaliser avec Nicolas Hulot une des séquences du documentaire qui sera diffusé ce samedi..**27**

PUBLICITÉ

cd - gb

ÉDITORIAL

Jeux tactiques

CHRISTIANE IMSAND

Il a fallu le vote contre les minarets pour que l'initiative Minder contre les rémunérations abusives soit prise au sérieux. Tout d'un coup, les partis de droite qui combattent ce projet au nom de la libre entreprise ont compris qu'il avait des chances réelles de susciter l'adhésion populaire. Résultat: les tactiques et les contre-tactiques destinées à barrer la route à l'initiative se sont multipliées. Premier acte: le PDC propose de lui opposer un contre-projet direct en lieu et place d'une réforme du droit des sociétés anonymes. Deuxième acte: l'UDC tente de capter l'affaire à son profit en pactisant avec Thomas Minder pour obtenir le retrait de l'initiative. Troisième acte: le PDC et la gauche concluent une alliance tactique pour reprendre la main. Quatrième acte: une partie du PLR, divisé, se joint à cette alliance et le Conseil national peut commencer à mettre au point un contre-projet.

Ces jeux tactiques ne contribuent pas à clarifier le débat, même si l'ensemble de la classe politique s'attache à dénoncer les bonus et les parachutes dorés des grands patrons. La gauche rose-verte ne soutient le contre-projet que pour s'assurer que l'initiative Minder soit soumise au peuple, l'UDC se voit contrainte de soutenir l'initiative et les partis du centre cherchent avant tout à réduire la portée de l'intervention de l'Etat. Une chatte n'y retrouverait pas ses petits. Le peuple tranchera, mais il n'est pas sûr que la démocratie en sorte grandie.

VOIR EN PAGE 4

Le canton paie pour

AIDE AU LOGEMENT ▶ Pour assurer l'avenir de 52 communes valaisannes de montagne le canton annonce de spectaculaires subventions au logement.

VINCENT PELLEGRINI

Un tiers environ des communes valaisannes voient «leur viabilité menacée sur le moyen et le long terme». Que ce soit pour des raisons démographiques (difficulté à maintenir la population en montagne), à cause du manque d'emplois ou encore en raison d'un accès éloigné de la plaine par exemple. Tel était le constat alarmant fait l'an dernier dans une étude menée par des experts de l'Université de Lausanne et de l'EPFZ. En fait, leur tâche n'était pas seulement de poser un diagnostic, mais de dresser une liste des communes valaisannes de montagne méritant une aide plus soutenue du canton pour préserver leur activité économique et leur population. C'est ainsi que 52 communes de montagne, dont 14 dans le Valais romand, ont été jugées prioritaires pour recevoir un coup de pouce étatique. Et la semaine dernière, le Conseil d'Etat, par le Département de l'économie de Jean-Michel Cina, a annoncé des mesures d'aide au logement spectaculaires pour les particuliers et les collectivités publiques dans ces communes montagnardes «déshéritées». Sous la forme de subsides importants qui s'inscrivent dans la nouvelle politique régionale cantonale.

52 communes subventionnées pour leurs logements

Les communes valaisannes de montagne qui nécessitent une aide du canton pour maintenir leur population

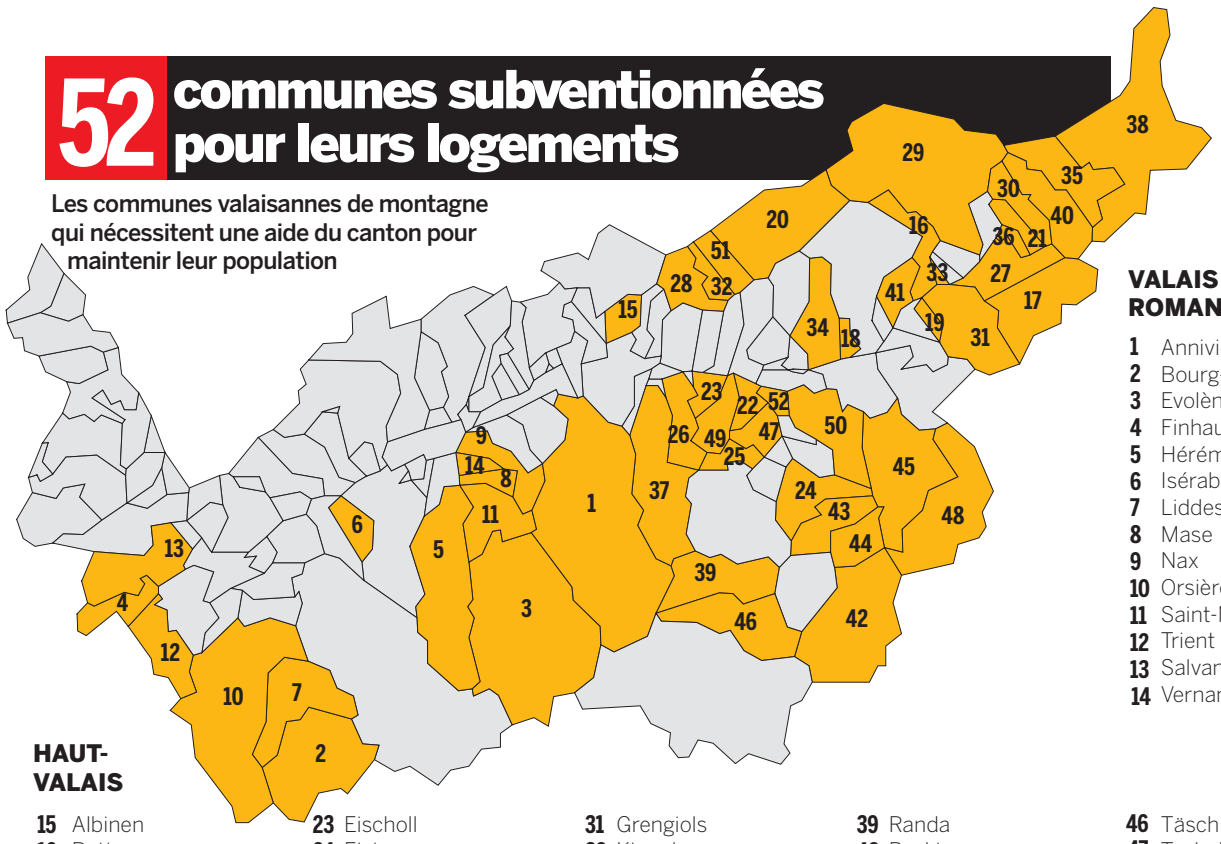

VALAIS ROMAND

1 Anniviers
2 Bourg-Saint-Pierre
3 Evolène
4 Finhaut
5 Hérémence
6 Isérables
7 Liddes
8 Mase
9 Nax
10 Orsières
11 Saint-Martin
12 Trient
13 Salvan
14 Vernamiège

HAUT-VALAIS

15 Albinen
16 Betten
17 Binn
18 Birgisch
19 Bister
20 Blatten
21 Blitzingen
22 Bürchen
23 Eischoll
24 Eisten
25 Embd
26 Ergisch
27 Ernen
28 Ferden
29 Fieschertal
30 Grafschaft
31 Grengiols
32 Kippel
33 Martisberg
34 Mund
35 Münster-Geschinen
36 Niederwald
37 Oberems
38 Obergoms
39 Randa
40 Reckingen-Gluringen
41 Riederalp
42 Saas-Almagell
43 Saas-Balen
44 Saas-Grund
45 Simplon
46 Täsch
47 Törbel
48 Zwischbergen
49 Unterbäch
50 Visperterminen
51 Wiler
52 Zeneggen

52 communes

Cinquante-deux communes ont été retenues pour cette aide spéciale du canton en faveur du logement en région de montagne. Trente-huit sont haut-valaisannes et quatorze sont situées dans le Valais romand (Bourg-Saint-Pierre, Liddes, Orsières, Evolène, Hérémence, Nax, Vernamiège, Mase, Saint-Martin, Isérables, Trient, Finhaut, Salvan, Anniviers). En fait, il faut parler de réorientation - par des fonds cantonaux - de l'aide au logement car la Confédération s'est désengagée de ce domaine. Cela ne signifie pas forcément que la population décroît dans les 52 communes sélectionnées (même si c'est le cas pour une trentaine d'entre elles). Mais les experts ont travaillé en intégrant de nombreuses variantes pour établir ce classement des communes: population, part des jeunes et des actifs, emplois, fiscalité, force financière de la commune, utilisation des sols, part de surface agricole, bâtiments, nombre de logements à louer, terrains disponibles, services et infrastructures de base, accès, distance au centre régional, transports, topographie, etc.

Jusqu'à 50 000 francs par logement

Concrètement, dès maintenant, les personnes qui sont domiciliées – ou qui vont l'être – dans l'une de ces cinquante-deux communes peuvent solliciter une aide pour la construction, la rénovation ou l'acquisition de leur logement principal. En règle générale, une subvention unique de 6% des coûts d'investissement, mais au maximum de 25 000 francs, est octroyée.

Si le bâtiment se situe dans la zone de vieux village, la subvention passe à 10%, avec un maximum fixé à 50 000 francs.

Outre les aides prévues pour les personnes physiques, des prêts sans intérêts, pour une période de vingt ans au maximum, sont également prévus, dans les communes concernées, pour les bâtiments en possession de personnes morales (on pense surtout aux institutionnels comme les communes qui auraient un programme de logements pour les familles par exemple).

OU S'ADRESSER

L'arrêté détaillant les conditions d'octroi de ces aides au logement sera publié aujourd'hui au Bulletin officiel. Pour bénéficier de ces subsides, on s'adressera au Service cantonal du développement économique (027 606 73 50). Des formulaires en ligne et les conditions seront publiés en début de semaine prochaine sur le site internet de l'Etat du Valais (www.vs.ch) dans la rubrique «législation cantonale».

LES CONDITIONS

L'arrêté du Conseil d'Etat met notamment les conditions suivantes pour ces aides au logement dans les 52 communes de montagne désignées. Seules seront examinées les demandes (pour la rénovation, l'achat ou la construction de logement), dont le coût d'investissement s'élève au minimum à 200 000 francs. Pas question donc de demander une aide pour des petites rénovations par exemple. L'arrêté veut en effet favoriser l'installation dans un logement principal qui requiert une grosse transformation ou un gros investissement de la part du particulier. Les demandes dont la part de fonds propres dépasse les 33 pour cent des coûts d'investissement seront refusées. Les travaux ou l'inscription de l'acte de vente au registre foncier ne doivent en outre pas intervenir avant l'octroi de l'aide cantonale. Pour exclure les opérations immobilières, le remboursement total ou partiel sera exigé lors d'une revente de l'objet avec bénéfice ou en cas de changement d'affectation de l'objet (calcul d'après les années d'occupation).

L'INVITÉ

PASCAL DECAILLET journaliste

Les laïcards

Régi par une loi de séparation des Eglises et de l'Etat qui date de 1907 (deux ans après la France), le canton de Genève est très à cheval sur la laïcité. Il l'est, à bien des égards, à juste titre: sauf à vouloir renouer avec un régime théocratique ou exclure l'une des nombreuses composantes spirituelles du canton, le régime de séparation est assurément le meilleur. Et, d'ailleurs, le plus protecteur pour les différentes Eglises, leur liberté de foi et de culte étant garantie. En échange, on leur demande de respecter la loi civile, ce qui est bien la moindre des choses en République.

Le problème, ce n'est donc pas la laïcité, en tant que telle. Le problème, ce sont les laïcards. Une petite clique d'ultras, dont deux ou trois enragés, toujours les mêmes, qui sortent leur revolver dès qu'ils entendent parler de religion. Le seul fait d'évoquer le christianisme, ou le judaïsme, ou l'islam, sans parler de l'hindouisme ou du bouddhisme, provoque en eux d'immédiates flambées d'urticaire.

A leurs yeux, tout ce qui relève de l'expérience spirituelle organisée en communauté religieuse, symbolise l'obscurantisme d'un passé révolu. A Genève, oui, ce petit réseau de surexcités donne de la voix et de la plume dès qu'il est question, pour une raison ou pour une autre, de religion.

Dernier exemple en date: l'enseignement du «fait religieux» à l'école. Non pas le catéchisme, qui relève de la vie interne des différentes religions. Non, le fait religieux: une initiation neutre, évidemment sans arrière-pensée de prosélytisme, aux quatre ou cinq grands courants spirituels de la planète. Parmi lesquels les trois religions du Livre: judaïsme, christianisme, islam. Eh bien même cela, avec toutes les garanties de la distance historique, nos laïcards n'en veulent pas. Ils y voient un complot du «lobby interreligieux» pour revenir imprégner les consciences par la petite porte. A ce stade de méfiance et de suspicion à chaque fois qu'on parle de religion, c'est la discussion elle-même qui devient impossible.

Dans toute religion, il y a des ultras. Les juifs ont leurs ultra-orthodoxes. Les chrétiens ont Ecône (eh oui!). Les musulmans ont leurs fondamentalistes. Eh bien les partisans de la laïcité, belle cause en soi, ont les laïcards. Chacun, en ce bas monde, n'est-il pas là pour porter sa croix?

LeNouvelliste.ch

Découvrez
NOS BLOGS

Mon petit cinéma
Le bloc-notes interactif du rédac'chef Jean-François Fournier

Chasse
En marche avec Jean Bonnard

Le Journal des Reines
La bible de notre expert ès-cornes Jean-Yves Gabbud

Made in USA
Le carnet de route de Christine Schmidt à travers les Etats-Unis d'Amérique.

http://blogs.lenouvelliste.ch

Nos dossiers
Pages santé, Caprices festival, Nant de Drance...

http://dossiers.lenouvelliste.ch

repeupler la montagne

confrontées à la dépopulation ou à des difficultés de développement du fait de leur position géographique,

La commune de Trient a perdu 39% de sa population entre 1970 et 2000. Elle fait partie des 52 communes qui bénéficient d'une aide au logement de la part de l'Etat du Valais. LE NOUVELLISTE

L'exode montagnard

Les communes valaisannes de montagne confrontées à des problèmes de développement économique ou à la dépopulation sont beaucoup plus nombreuses dans le Haut-Valais que dans le Valais romand. La partie germanophone compte en effet plus de petites communes, plus de vallées latérales avec des villages qui sont distants des centres régionaux, etc.

Dans le Valais romand, l'évolution de la population entre 1970 et 2000 montre que bien des communes de montagne ont connu une diminution du nombre de leurs habitants permanents: Finhaut (–53%), Trient (–39%), Vernamiège (–38%), Isérables (–23%), Saint-Martin (–20%), Hérémence (–13%), Mase (–12%), Bourg-Saint-Pierre (–10%). Mais d'autres communes, comprises dans les cinquante-deux qui bénéficient désormais d'une aide au logement «en raison de problématiques spécifiques aux zones de montagne», ont connu malgré tout une augmentation de la population entre 1970 et 2000: Nax (+2%), Salvan (+2%), Liddes (+4%), Orsières (+6%), Evolène (+8%), Anniviers (+41%). Comme on le voit, lorsque la population ne diminue pas, elle augmente si peu que l'on peut souvent parler de stagnation, ce qui n'est pas suffisant pour assurer l'avenir. En 2008, des communes comme Finhaut, Trient, Isérables, Saint-Martin, Mase, Bourg-Saint-Pierre et Salvan ont encore perdu quelques habitants. D'autres en ont gagné: Nax (+12), Vernamiège (+15), Liddes (+12), Orsières (+46), Evolène (+9). Mais là encore, ces augmentations ne garantissent pas une consolidation à long terme de la démographie car la viabilité d'une commune est multifactorielle. Les experts de l'Uni de Lausanne et de l'EPFZ ont ainsi utilisé une cinquantaine d'indicateurs pour établir la liste des communes de montagne confrontées à des défis suffisamment importants pour bénéficier d'une aide extraordinaire au logement. VP

Nos journalistes consacreront une série de reportages aux communes du Valais romand qui luttent pour maintenir ou augmenter leur population et ont d'ailleurs souvent pris, elles aussi, des mesures pour augmenter leur at-

«Il faut donner une chance à tout le monde»

VINCENT PELLEGRINI

A la tête du Département de l'économie et du territoire, le conseiller d'Etat Jean-Michel Cina a mis en place une stratégie de développement différenciée pour les diverses régions montagnardes. Les aides de l'Etat doivent en effet varier en fonction des spécificités et des besoins de communes dont les profils sont très différents.

Une commune de montagne pratiquant le tourisme doux présente par exemple un modèle économique très différent de celui d'une station touristique d'hiver. Pour éviter la désertification de nos vallées, le canton cherche donc des solutions pour «sauver» tout le monde…

Jean-Michel Cina, comme patron de l'économie, vous soutenez le développement dans les régions de montagne alors que la politique de la Confédération est plutôt de favoriser les pôles régionaux urbains…

La politique du canton est de soutenir non seulement les centres économiques de la plaine, mais aussi de renforcer l'emploi et de maintenir la population dans les zones de montagne, y compris celles où l'on ne pratique pas un tourisme intensif. Il ne faut pas oublier dans la politique régionale les espaces périurbain, rural et de montagne. On ne peut pas faire du tourisme intensif partout, mais il faut donner des chances de développement harmonieux à tout le monde.

Et comment aider les régions de montagne moins directement reliées à la plaine?

On l'a fait notamment à travers la révision de la loi sur l'agriculture et le développement de l'espace rural qui a par exemple permis le lancement du projet Val d'Hérens. Le canton soutient aussi le développement de parcs régionaux comme celui de Binn, et il épaule désormais à travers l'aide au logement les communes de montagne qui sont confrontées à des défis particuliers. Un fonds cantonal prévu par la nouvelle loi sur la politique régionale soutient en outre le développement des infrastructures de base dans les communes qui luttent pour garder une population et une activité économique. Des prêts sans intérêts ou à des taux d'intérêts favorables sont ainsi destinés à ces projets d'infrastructures. Cette aide du canton, y compris par des subsides financiers, est en outre significative lors de regroupements ou de fusions de communes.

Mais pourquoi vouloir lutter contre la dépopulation d'un certain nombre de communes de montagne?

La décentralisation de l'habitat reste l'un des objectifs de la politique cantonale car c'est une richesse du Valais, un élément de son identité et de sa culture. C'est pourquoi il faut d'ailleurs aussi maintenir l'agriculture et la production de ses dérivés dans l'ensemble des régions de montagne, par complémentarité touristique et pour l'entretien des paysages.

Dans les communes dont l'accessibilité est difficile depuis la plaine, il est important de créer des places de travail. Reste qu'il n'est pas facile d'implanter en montagne des activités qui ne sont pas liées au tourisme.

Jean-Michel Cina: « La décentralisation de l'habitat reste l'un des objectifs de la politique cantonale». LE NOUVELLISTE

PUBLICITÉ

nc - bru

LE CHIFFRE

311

C'est le nombre de plaintes reçues en 2008 par la commission suisse pour la loyauté, qui constate qu'en matière de publicité et de ventes, les «cas de tromperie» sont en tête du palmarès des motifs de plaintes, devançant les plaintes pour «méthodes de vente agressives» (marketing direct).

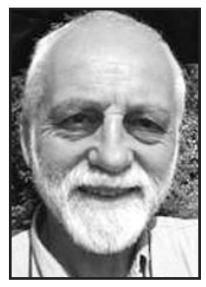

LA PHRASE DU JOUR

«Les oiseaux migrateurs peuvent tirer le frein à main et faire marche arrière»

a déclaré l'ornithologue **Harald Jacoby**, à propos des oiseaux migrateurs en route vers le nord et qui ont fait demi-tour. Le phénomène a été observé sur le lac de Constance, où des oiseaux sont revenus après avoir atteint des latitudes plus élevées.

On votera sur les «salaires abusifs»

INITIATIVE MINDER ▶ Gros débat d'entrée en matière, hier au National, sur l'initiative «contre les rémunérations abusives». Seule certitude: le peuple se prononcera. Sur ce texte ou un contre-projet direct à débattre.

FRANÇOIS NUSSBAUM

Heureusement pour la clarté des débats (qui en ont besoin), le seul vote de la matinée sur les salaires abusifs des grands managers est intervenu tôt. Le National a en effet d'emblée refusé une motion d'ordre de l'UDC qui demandait le renvoi de l'objet en commission, le temps de préparer un contre-projet indirect. En fait, une révision (législative) du droit des sociétés anonymes.

Débat polémique

L'UDC avait de bonnes raisons de faire cette proposition. Christoph Blocher avait obtenu de l'auteur de l'initiative «contre les rémunérations abusives», Thomas Minder (patron de l'entreprise schaffhousoise Trybol), qu'il retire son texte au profit d'un contre-projet indirect élaboré par les Chambres, s'il estimait celui-ci satisfaisant. La motion ayant été rejetée, le débat a pu démarrer.

Un débat polémique, portant beaucoup sur les tactiques respectives des groupes politiques dans cette affaire. Si tout le monde s'accorde à dénoncer certaines pratiques des grandes sociétés (salaires mirobolants des dirigeants, bonus injustifiés, gratifications d'embauche ou de sortie), il n'y a pas de consensus sur la manière d'intervenir, sur le fond comme sur la forme.

Le vote du peuple

Premier enjeu: le vote du peuple. Le PS a toujours soutenu l'initiative Minder, convaincu que le peuple l'approuverait le moment venu. L'entente Minder-Blocher revenait alors à priver le Souverain de son droit de parole. En outre, l'élaboration d'un contre-projet indirect au Parlement risquait, selon le PS, d'aboutir à des dispositions légales très affaiblies par rapport à l'initiative.

Le PLR et le PDC, eux, ne voulaient pas laisser l'UDC tirer tout le bénéfice de son opération. Surtout, si l'initiative n'était finalement pas retirée, elle avait de bonnes chances devant le peuple. Et, selon eux, l'initiative va trop loin, menace la place économique et des emplois. Mieux valait donc présenter au peuple l'initiative et un contre-projet direct (constitutionnel) plus souple.

Le contre-projet

Ce contre-projet existe. Par rapport à l'initiative Minder, il ne pose qu'une interdiction de principe (avec des exceptions possibles) des indemnités de départ, les «parachutes dorés». Il donne moins de compétences à l'assemblée générale des actionnaires sur le salaire des dirigeants: ce serait au conseil d'administration de régler cette question, au lieu de figurer dans les statuts de l'entreprise.

Les sanctions pénales prévues par Minder deviennent, dans le contre-projet, une obligation de rembourser les prestations disproportionnées. Mais, de tout cela, le Conseil national débattra mercredi prochain.

Ce sera long: il y a déjà une trentaine de propositions minoritaires, la gauche exigeant davantage (taxation des bonus), la droite souhaitant biffer certaines contraintes.

Hier, on en est resté aux généralités: ceux que la gauche qualifie de «rapaces» ne sont qu'une petite minorité, selon la droite, mais il s'agit de grandes entreprises qui emploient beaucoup de monde et versent beaucoup d'impôts. A ne pas trop bousculer, donc, parce qu'on serait «jaloux» de certains hauts salaires, a dit une Christa Markwalder (PLR/BE) étonnamment cynique.

Voir aussi l'édito en page 2

Tout le monde s'accorde à dénoncer certaines pratiques des grandes sociétés (salaires mirobolants des dirigeants, bonus injustifiés, parachutes dorés), c'est déjà ça... KEYSTONE

EN BREF

JUSTICE À GENÈVE

Chauffard coupable de triple homicide par négligence

Le jeune conducteur qui avait participé à une course-poursuite fatale en 2004 à Vésenaz, dans le canton de Genève, a été reconnu coupable de triple homicide par négligence avec circonstances atténuantes. Il était jugé pour la troisième fois par la Cour d'assises de Genève.

La cause de l'accident est la course-poursuite, a relevé le procureur général Daniel Zappelli. L'accusé n'a pas voulu ni accepté la mort de ses trois camarades, mais aurait dû et pu la prévoir, a-t-il souligné. Le Ministère public avait retenu deux circonstances atténuantes: le repentir sincère et le long temps écoulé. ATS

NEIGE SUR LA CHAUSSÉE

Nombreux accidents à Berne et à Fribourg

La neige qui recouvrait les chaussées du pays hier matin a provoqué de nombreux accidents de la route à Berne et à Fribourg. Au total, six personnes ont été blessées.

Suite à six accidents impliquant 16 véhicules, l'autoroute A12 entre Rossens et Fribourg Nord, chaussée Alpes, a été fermée à 8 h 15. Trois personnes ont été blessées et hospitalisées.

La neige a également entravé la circulation dans le canton de Berne: en l'espace de trois heures, pas moins de 30 accidents ont été signalés à la police. Au total, trois personnes ont été blessées et deux d'entre elles ont été conduites à l'hôpital, a indiqué cette dernière. ATS

FAUSSE VICTIME D'AGRESSION

L'affabulatrice doit quitter la Suisse

La Brésilienne de 28 ans qui s'était prétendue victime d'une agression raciste à Zurich devra quitter la Suisse à la fin mars. Les autorités zurichoises n'ont pas prolongé son permis de séjour. L'intéressée n'a pas fait recours contre cette décision. Le 9 février 2009, elle s'était infligée 200 coupures avec un canif, gravant notamment sur sa peau les initiales «SVP», initiales allemandes de l'Union démocratique du centre (UDC). AP

CARAMBOLAGE DANS LE JURA

Deux blessés graves

Un véhicule de transport d'animaux a perdu sa remorque dans une galerie de l'A16, provoquant un carambolage impliquant neuf véhicules. Deux personnes ont été grièvement blessées. Selon la police, on compte en outre quelques blessés légers. ATS

Affrontement électoral dans le Piémont

WWW.ALP-INFO.CH ▶ Mercedes Bresso, présidente sortante, se retrouvera face au candidat de la Lega, Roberto Cota.

AMEDEO MACAGNO

Le 28 mars prochain, on élira les nouveaux présidents de treize régions italiennes. Parmi celles-ci le Piémont où la présidente sortante, Mercedes Bresso, devra faire face au député de la Ligue, Roberto Cota. Afin de sauvegarder le dernier bastion de la gauche nordiste, représenté par Mme Bresso, a été mise sur pied une coalition comprenant aussi l'UDC (Démocrates du centre), représenté par Michele Vietti qui soutient cette dernière contre le «leghista» Cota. Il s'agit de l'élection la plus incertaine du nord de l'Italie. Cependant, Mercedes Bresso semble avoir réussi le miracle de compacter une alliance de soutien très large à sa candidature. Elle peut compter, en plus du PD (Démocrates de gauche), sur l'Italie des valeurs, la Gauche écologique, la liste Bresso et la liste Bonino ainsi que sur les Modérés italiens.

Santé publique, travail, transports et sécurité. Ce sont les points chauds que devront affronter les candidats à la présidence en proposant aux électeurs des solutions crédibles. Naturellement, un des points les plus sensibles est sans aucun doute la TAV (Ligne ferroviaire à haute vitesse) qui doit relier le Piémont à la France et dont le tracé est très contesté, surtout en Vallée de Suse. Autre point sensible: le fédéralisme fiscal, un autre nœud épineux à résoudre. Les dés sont jetés. Il s'agit maintenant de convaincre l'électorat avec des arguments plausibles. Les derniers sondages donneraient un léger avantage à Mercedes Bresso surtout grâce à l'alliance avec l'UDC. Roberto Cota, quant à lui, se lance seul, ou si l'on veut, avec pour seul allié le Peuple de la Liberté de Silvio Berlusconi.

Mercedes Bresso devra faire face au député de la Ligue, Roberto Cota. DR

Les promesses de Cota concernant la montagne. Le territoire piémontais n'est pas exactement comme l'helvétique. Cependant, il a beaucoup de similitudes de par sa configuration montagneuse où se situent des localités et des villes à vocation touristique. Reconnaître une autonomie sociale à ces territoires – surtout en Vallée de Suse et en région du Verbano-Cusio-Ossola – est l'engagement du candidat de la Ligue, Roberto Cota. *«Un engagement que je me sens d'assumer pour réaliser concrètement ce qui était écrit dans l'art. 8 du Statut de la Région Piémont en 2004, qui prévoit un traitement spécial pour les territoires de montagne afin de leur reconnaître des formes spécifiques d'autonomie dans la gestion de leurs ressources.»*

Le Piémont dans l'Europe. «Un Piémont toujours plus présent en Europe», tel est le message que lance aux électeurs Mercedes Bresso, fraîchement élue à la charge de présidente du Comité des Régions de l'Union européenne. Une élection qui a donné à Turin et au Piémont la satisfaction de voir aussi entrer dans ce comité le maire de Turin, Sergio Chiamparino (en tant que président de l'Union des communes italiennes). Mme Bresso, qui restera en charge pour deux ans et demi, est la première femme à gouverner cette institution. L'environnement et la qualité de l'air seront les deux thèmes que l'on devra affronter au niveau européen, avec des répercussions en Italie, surtout dans les territoires les plus industrialisés comme le Piémont. *«Pour changer,* explique Mercedes Bresso, *il faut diverses ressources, normes et financements. C'est pour cela que l'engagement de l'Europe et de ses représentants politiques, qui prenne en compte le traité de Lisbonne, est très important».* Il n'y a aucun doute que cette nouvelle promotion en Europe est pour Mercedes Bresso une excellente carte de visite pour les prochaines élections. En effet, elle se présentera comme une future présidente qui a le regard tourné vers l'Europe.

Pour une production locale, variée et de qualité

AGRICULTURE ▶ Les Etats ont validé hier une initiative qui demande d'inclure dans la loi le principe de la souveraineté alimentaire comme but de la politique agricole.

Comme le National, le Conseil des Etats veut que la Confédération couvre les besoins alimentaires de la population en privilégiant une production agricole indigène de qualité, durable et diversifiée. Il tient en outre à garantir un certain taux d'auto-approvisionnement.

La Chambre des cantons a donné suite hier, par 27 voix contre 13, à une initiative parlementaire du conseiller national Jacques Bourgeois (PLR/FR), qui demande de compléter la loi sur l'agriculture. Le texte du directeur de l'Union suisse des paysans prévoit notamment d'y inclure le principe de la souveraineté alimentaire comme but de la politique agricole.

Par 19 voix contre 17, les sénateurs ont également transmis une motion du conseiller national Erich von Siebenthal (UDC/BE) qui demande au Conseil fédéral *«d'accorder une importance primordiale au taux d'auto-approvisionnement»*. Il le charge de proposer des mesures permettant d'atteindre un taux de 60% au moins.

Le Conseil des Etats avait à se prononcer sur quatre interventions sur la souveraineté alimentaire.

De nombreux orateurs ont longuement devisé sur cette notion. La trouvant trop floue, Konrad Graber (PDC/LU) proposait de renvoyer toutes les interventions à la commission en la chargeant de préciser ce concept dans un nouveau projet.

Pas de définition scientifique

«Il est difficile d'évaluer les conséquences juridiques de cette notion», a argumenté M. Konrad. Il a reçu le soutien de la ministre de l'agriculture Doris Leuthard, qui estime que la souveraineté alimentaire n'a pas de définition scientifique. *«C'est un concept politique»*, a-t-elle dit.

«Il n'y a aucun flou juridique», leur a rétorqué Robert Cramer (Verts/GE). Selon lui, la souveraineté alimentaire est définie dans l'initiative de Jacques Bourgeois. Selon son texte, elle consiste à *«assurer la couverture de manière prépondérante des besoins de la population par une production indigène de qualité, durable et diversifiée»*.

La majorité du plénum a fait fi du prétendu flou juridique et rejeté, par 23 voix contre 15, la proposition de renvoi de Konrad Graber.

Doris Leuthard s'est opposée à toutes les interventions, les trouvant inutiles. S'agissant de l'auto-approvisionnement, elle a souligné en vain que le taux tourne déjà autour de 60% depuis 60 ans et qu'il est stable. Mais le plénum a tout de même approuvé la motion de M. von Siebenthal en la matière. Le dossier retourne aux Conseil national.

Stratégie qualité

La Chambre des cantons a ensuite tacitement adopté une autre motion de Jacques Bourgeois réclamant une stratégie qualité pour les denrées alimentaires suisses. Le Conseil des Etats ayant biffé un passage sur la «swissness» sur lequel un projet est en préparation, le National devra se prononcer encore une fois.

Le Conseil des Etats a également accepté tacitement une motion du conseiller national Jean-René Germanier concernant des moyens pour la consommation de produits suisses de proximité (voir ci-contre). Là encore, il est allé moins loin que la Chambre du peuple en chargeant le Conseil fédéral non pas de prévoir de nouveaux moyens mais de vérifier s'il faut en prévoir. Il s'agit cependant d'un signal politique fort. ATS/VP

Couvrir les besoins alimentaires en privilégiant la production locale de qualité. KEYSTONE

«RENFORCER LE RÉFLEXE DE PROXIMITÉ»

Le Conseil des Etats (Chambre des cantons) a également accepté hier sans opposition une motion agricole du conseiller national **Jean-René Germanier**, motion qui avait déjà été acceptée par la Chambre du peuple. Le Valaisan demandait des subventions fédérales supplémentaires pour promouvoir auprès d'un large public les produits agricoles suisses de proximité, notamment *«car il faut faire prendre conscience au consommateur qu'il faut éviter les transports idiots des produits agricoles à travers le continent et les océans»*. Un kilo de fruits d'outre-mer c'est en effet un bilan peu écologique de 3 litres de pétrole en moyenne… Jean-René Germanier demandait en particulier à la Confédération *«de nouveaux moyens financiers pour les branches spéciales de l'agriculture (fruits-légumes et viticulture)»* dans le but de promouvoir à travers des campagnes nationales l'identité (AOC, IGP, etc.), la santé, ainsi que les vertus culturelles et gustatives des produits du terroir. Jean-René Germanier explique: *«Il faut que la Confédération finance des campagnes renforçant le réflexe du consommateur en faveur des produits agricoles du pays. Actuellement, la Confédération accorde un franc de subvention pour un franc déjà dépensé par le secteur agricole pour sa promotion. Il faut des moyens supplémentaires pour mener des campagnes à large échelle. C'est très important pour les cultures spéciales du Valais notamment.»* Et d'ajouter: *«Quand on promeut la qualité d'un produit au niveau national, on obtient aussi un meilleur prix pour les agriculteurs car il y a une reconnaissance du produit par le consommateur.»* Il s'agirait aussi de mesures d'accompagnement en cas d'aboutissement d'un accord de libre-échange agricole avec l'Union européenne. VP

À GENÈVE ET LISTAL

Manifs contre La Poste et Clariant

Les facteurs d'express de La Poste ont manifesté hier à Genève contre les suppressions d'emplois engendrées par la réorganisation des services coursier et express. Ils ont défilé en ville à l'heure de pointe dans leurs véhicules jaunes. Une trentaine de camionnettes ont parcouru au ralenti le centre-ville. Les coursiers qui avaient préalablement chargé le courrier à livrer ont aussi collé des affiches sur leurs véhicules avec des slogans protestataires tels que «La Poste une entreprise sociale… mon œil!» ou «Après 30 ans de service à la Poste, il me jette comme un kleenex!»

L'action, organisée par le Syndicat de la communication, a été suivie par tous les chauffeurs, assure une militante. Le syndicat dénonce la suppression de 100 postes de travail, dont 30 à Genève, prévue par la direction après la fusion de l'unité distribution des colis et des express. La restructuration touche 100 des quelque 260 postes à temps plein des services express et coursier à Genève, Lausanne, Bâle, Zurich, Winterthour (ZH), Olten (SO) et Aarau.

Manifestation contre les suppressions d'emplois chez Clariant. Plus de 200 collaborateurs de Clariant et des syndicalistes d'Unia ont manifesté hier à Liestal contre les suppressions de 500 postes annoncées en février par le groupe chimique bâlois. Ils ont notamment revendiqué l'organisation d'une table ronde pour sauver des emplois. La manifestation a drainé près de 300 personnes, selon une estimation du syndicat Unia à l'origine de l'opération.

La plupart des manifestants sont venus en bus depuis le site Clariant de Muttenz (BL), le plus touché par la restructuration prévue avec plus de 400 postes qui passeront à la trappe. Devant les bâtiments du gouvernement de Bâle-Campagne, les manifestants ont exigé de Clariant une procédure de consultation qui permettrait de trouver des alternatives à cette nouvelle restructuration tout en sauvant des emplois, notamment sur le site de recherche et de production de Muttenz qui pourrait être transformé en parc industriel. ATS

A Genève, opération escargot pour le service express! KEYSTONE

EN BREF

DÉCÈS À LA PRISON

Il met le feu à sa cellule

Un homme interné aux Etablissements de la plaine de l'Orbe (VD) dans le quartier de haute sécurité est mort hier vers 3 h 00 après avoir mis le feu à sa cellule. En 2008, il s'était retranché sur le toit pendant une trentaine d'heures pour réclamer sa libération.

Dans la soirée, ce Suisse âgé d'une trentaine d'années a menacé de mort à plusieurs reprises le personnel pénitentiaire. Vers 1 h, il a annoncé qu'il était en train de bouter le feu à sa cellule.

Les agents ont pu éteindre le sinistre, mais une épaisse fumée a envahi la cellule et les alentours. Accompagnés d'intervenants sanitaires, ils ont été violemment pris à partie par le détenu lorsqu'ils ont voulu intervenir, ce qui les a obligés à seulement ventiler le local et à surveiller l'individu.

Vers 2 h 30, le personnel a finalement pu entrer dans la cellule. Malgré l'intervention d'un médecin, d'une équipe sanitaire et une tentative de réanimation, le détenu est mort une demi-heure plus tard. L'autopsie établira si l'homme est décédé d'une intoxication au monoxyde de carbone ou s'il est mort d'autre chose. ATS

DÉLINQUANCE AU NOIRMONT

Troncs d'église pillés

Des malfaiteurs ont dérobé de l'argent dans l'église de la paroisse et dans les écoles primaires et secondaires du Noirmont (JU). Ces cambriolages ont été commis entre mardi soir et mercredi matin. Le montant du butin n'est pas connu.

Ces inconnus ont pénétré dans les bâtiments des écoles où ils ont fait main basse sur une enveloppe et une bourse avec de l'argent dans la salle du directeur. Au cours de la même nuit, la porte d'entrée de l'église a été forcée et deux troncs ont été pillés, annonce hier la police cantonale jurassienne. ATS

TRAFIQUANTS CONDAMNÉS

13 ans pour le cerveau, 8 ans pour la «mamie»

La Cour d'assises genevoise a condamné à treize ans de réclusion pour trafic de drogue aggravé un Africain de 39 ans, cerveau d'une bande de trafiquants de cocaïne. Son complice de 30 ans a écopé de onze ans et la «mule», une dame de 67 ans, de huit ans, a indiqué le Ministère public.

La bande avait importé en Europe depuis l'Afrique des dizaines de kilos de cocaïne. La «mamie» jouait le rôle de mule. Blanche d'un certain âge, elle n'attirait pas l'attention lorsqu'elle voyageait avec des valises bourrées de drogue. ATS

IMPRIMERIE

Tamedia supprime 14,3 postes

Tamedia supprime 14,3 postes équivalent plein temps dans son imprimerie de Bubenberg, dans le canton de Berne, en raison de la réorganisation du quotidien «Tages-Anzeiger» en quatre cahiers, a annoncé l'éditeur zurichois. Le syndicat des médias Comedia lui demande de reconsidérer cette décision.

Comedia a qualifié cette décision de «nonsens». Le syndicat des médias rappelle que, le 9 mai dernier, neuf postes avaient déjà été supprimés dans ce centre d'imprimerie et que de nombreux employés s'étaient alors vu attribuer des tâches sensibles et avaient dû accepter des réductions de salaire. ATS

VOL DE DONNÉES À LA HSBC

Quelque 24 000 clients concernés

L'ancien employé d'HSBC Hervé Falciani a dérobé des données concernant 24 000 clients dont les comptes ont été ouverts en Suisse avant octobre 2006. Environ 9000 d'entre eux ont quitté la banque privée. C'est ce qu'a annoncé hier HSBC, qui présente ses excuses à ses clients. L'Autorité de surveillance des marchés financiers a également ouvert une enquête. AP

ag - gb

EN BREF

SRI LANKA
Opposant en cour martiale

Le général Sarath Fonseka, candidat malheureux à l'élection présidentielle au Sri Lanka en janvier, passera en cour martiale les 16 et 17 mars, a-t-on appris hier de source autorisée à Colombo. Il est accusé de malversations et de s'être lancé en politique alors qu'il était encore à la tête de l'armée. Les débats se tiendront à huis clos. ATS/AFP

SUÈDE
Voleur extradé

La justice suédoise a donné son feu vert hier pour l'extradition vers la Pologne d'un ancien dirigeant néonazi recherché pour le vol en décembre dernier du panneau «Arbeit Macht Frei» («Le travail rend libre»), surmontant l'entrée principale de l'ancien camp de concentration d'Auschwitz.

Agé de 34 ans, Anders Hogstrom pourra être remis à la Pologne à la condition qu'il purge sa peine en Suède en cas de condamnation, a décidé le tribunal de Stockholm. Un des procureurs a indiqué que la Pologne avait accepté l'accord. AP

IRAK
Journaliste abattue

Des soldats américains ont ouvert le feu mercredi soir sur une voiture dans le quartier de Tobchi, dans l'ouest de Bagdad, tuant une journaliste irakienne et son mari, a annoncé la police hier.

Ce responsable de la police s'exprimant sous le couvert de l'anonymat n'a pas fourni plus de précisions sur les circonstances de la mort d'Aseel Al-Obeidi et de son mari. La morgue a confirmé les décès.

La journaliste travaillait pour la chaîne de télévision Dijla, qui a récemment fermé pour cause de problèmes financiers. AP

HAÏTI
Suisses libérés

Deux humanitaires suisses enlevées dans la banlieue de Port-au-Prince et retenus pendant cinq jours ont été libérés par leurs ravisseurs, ont annoncé les autorités.

Médecins sans Frontières pour qui elles travaillaient avait précédemment refusé de préciser leur identité ou les kidnappeurs. Son porte-parole Michel Peremans avait indiqué que ces deux membres avaient été libérés mercredi soir, sans dire si une rançon avait été versée. AP

NORVÈGE
«L'Arche de Noé» se remplit

Deux ans après son inauguration, l'«Arche de Noé» souterraine située dans l'archipel arctique de Svalbard, en Norvège, a recueilli près d'un demi-million de semences des diverses espèces végétales de la planète, ce qui en fait la banque de semences la plus grande au monde, ont annoncé hier les exploitants du site. ATS/AFP

SUÈDE
Génocide reconnu

Le Parlement suédois a adopté hier une motion reconnaissant le génocide arménien de 1915, ont annoncé les services parlementaires. Il s'est prononcé contre l'avis du gouvernement. Le texte a été adopté avec une majorité d'une seule voix. Quatre députés de la majorité de centre-droit ont désobéi à la consigne de leurs partis et voté en faveur de la motion, permettant son adoption surprise. Le ministre suédois des Affaires étrangères, Carl Bildt, a immédiatement annoncé que la ligne de son gouvernement, qui soutient la candidature d'adhésion de la Turquie à l'Union européenne, *«restait inchangée»*. ap

LE CHIFFRE

1,4

C'est en million de dollars le montant du Prix Nobel de la paix que le président américain Barack Obama a redistribué à des oeuvres caritatives. AP

LA PHRASE DU JOUR

«La route vers le développement est rouverte»

Le président ukrainien Viktor Ianoukovitch qui hier a approuvé la nomination de Mikola Azarov au poste de premier ministre. AP

Les manifestants ont affronté la police hier dans les rues d'Athènes. AP

La rue se fâche

GRÈCE ▶ Une grève générale paralyse le pays.

De violents affrontements ont éclaté entre des casseurs et des policiers hier à Athènes, en marge d'une manifestation contre les mesures d'austérité du gouvernement. La Grèce était paralysée par une grève générale du public et du privé contre le plan de rigueur, touchant notamment les médias, transports en communs, avions et services hospitaliers hors urgences. Lors des incidents, plusieurs centaines de jeunes habillés de noir, casqués et portant des lunettes de ski ont frappé des policiers à moto, en faisant tomber plusieurs, tandis que les forces anti-émeute tiraient des gaz lacrymogènes et des grenades assourdissantes pour tenter de disperser la foule.

Un peu plus tôt, des anarchistes avaient lancé des pierres et cocktails Molotov sur la police, cassant à coups de masses les vitrines d'une dizaine de magasins, banques, bijouteries et l'entrée d'un cinéma. Ils ont aussi brûlé des poubelles et une voiture, saccagé des arrêts de bus et arraché des morceaux de marbre de balustrades pour en faire des projectiles.

Les commerçants se dépêchaient de baisser leur rideau au passage du cortège et des hommes d'affaires en costume les yeux irrités par les gaz couraient se mettre à l'abri, alors qu'à quelques pâtés de maisons on continuait de déjeuner aux terrasses des restaurants. La police a déclaré avoir arrêté 16 émeutiers présumés et compter deux blessés dans ses rangs. Des incidents moins graves ont également perturbé la manifestation à laquelle participaient environ 14 000 personnes dans le centre de Thessalonique, la deuxième ville du pays, dans le nord. AP

Un milliardaire à la barre

CHILI ▶ Le président Sebastian Pinera prend ses fonctions.

Le milliardaire conservateur Sebastian Pinera a pris hier ses fonctions de président du Chili, moins de deux semaines après le séisme qui a ravagé le centre-sud du pays, faisant un demi-millier de morts. Trois fortes répliques ont frappé la région de Santiago peu avant la prestation de serment du nouveau chef de l'Etat.

Sébastian Pinera, 60 ans, a prêté serment au Parlement de Valparaiso, à 120 km à l'ouest de Santiago, moins d'une demi-heure après une secousse de magnitude 7,2 qui a semé un début de panique parmi les personnalités assistant à la cérémonie. La cérémonie a ensuite repris son cours.

L'épicentre se trouvait à environ 125 km à l'ouest-sud-ouest de la capitale et à une profondeur de 10 km. Selon les autorités, il n'y a pas eu de dégâts importants. Deux autres secousses plus brèves ont été moins fortement ressenties par la suite. Aucun dégât matériel ou victime n'a été signalé. Le Parlement chilien a toutefois été évacué à la suite de l'alerte au tsunami.

La présidente sortante Michèle Bachelet passe le pouvoir à son successeur Sebastian Pinera. AP

Un virage à droite. L'élection de M. Pinera marque un virage à droite significatif dans une Amérique latine où toute une génération de dirigeants socialistes ou de centre gauche sont au pouvoir, du Venezuela à l'Argentine en passant par le Brésil.

Mettant entre parenthèses le conflit historique entre leurs deux pays au sujet de l'accès à la mer de la Bolivie enclavée, M. Pinera et M. Morales ont participé ensemble hier à une rencontre amicale de football.

M. Pinera, un ancien sénateur qui a fait fortune dans le secteur des cartes de crédit et l'aéronautique civile, est l'un des hommes les plus riches du monde, selon le magazine «Forbes», qui évalue ses avoirs à 2,2 milliards de dollars. ATS/AFP

PUBLICITÉ

Séance d'information

Hes·so
Haute Ecole Spécialisée de Suisse occidentale
Fachhochschule Westschweiz

C'est le moment d'investir dans votre avenir !

La Haute école de gestion de Fribourg vous invite à une séance d'information sur ses différentes offres d'études et de cours postgrades :

• **Executive MBA** - *en collaboration avec la Berner Fachhochschule, Bereich Wirtschaft und Verwaltung*
Dernières tendances des principales disciplines en gestion d'entreprise, avec un accent particulier sur les processus de changement et d'innovation. Ce programme comporte 2 semaines de cours aux Etats-Unis.

• **CAS en gestion d'entreprise** - *en collaboration avec l'Ecole de Management de Grenoble*
Porte sur des connaissances étendues, des techniques et des méthodes d'application dans toutes les disciplines principales de la gestion d'entreprise.

• **CAS en gestion de projet** - *en collaboration avec l'Université du Québec à Trois-Rivières*
Axé sur la compréhension synthétique des problématiques multidimensionnelles inhérentes à la gestion de projet.

• **CAS Corporate Communications** - *en collaboration avec l'Institut suisse de relations publiques (SPRI)*
Centré sur le management de la communication institutionnelle.

Jeudi 29 avril 2010 à 18h30
Haute école de gestion, Chemin du Musée 4, 1700 Fribourg
Inscriptions au 026 429 63 81 ou par e-mail : emba@hefr.ch

HAUTE ECOLE DE GESTION FRIBOURG HEG-HSW HOCHSCHULE FÜR WIRTSCHAFT FREIBURG

ag - gb

L'ambassadeur de la Libye aux Nations Unies, Ibrahim Aldredi, a mené une nouvelle charge contre Berne. AP

Montrée du doigt

SUISSE ▶ La Libye poursuit son offensive contre notre pays.

L'ambassadeur libyen auprès de l'ONU à Genève a lancé hier une nouvelle charge contre la Suisse. Il a accusé Berne d'avoir refusé de négocier et posé une liste d'exigences. Le DFAE rejette ces griefs alors que pour Hasni Abidi, il s'agit d'une pure campagne de propagande.

Lors d'un point de presse à Genève, l'ambassadeur Ibrahim Aldredi a lu une déclaration écrite dans laquelle il justifie les actions de la Libye depuis le début de la crise. *«Nous sommes désireux de résoudre la crise avec la Suisse. C'est la Suisse qui retarde une solution»*, a-t-il affirmé.

Les relations entre la Suisse et la Libye peuvent être normalisées à quatre conditions, selon le diplomate. Ce sont la création d'une commission d'arbitrage, le jugement des responsables de l'arrestation d'Hannibal Kadhafi, en août 2008, une enquête sérieuse sur les photos du fils du colonel publiées dans la «Tribune de Genève» en août 2009 et la levée de l'interdiction à plus de 180 dirigeants et citoyens libyens de recevoir des visas Schengen.

Il a insisté sur la formation d'une commission d'arbitrage. Formée de deux juges venant d'Etats tiers qui ont été désignés par la Suisse et la Libye, cette instance doit être dirigée par un troisième magistrat.

Si un accord sur le nom de cette personnalité n'est pas conclu dans les 30 jours, la Cour internationale de justice de La Haye sera chargée de sélectionner les arbitres.

Début novembre 2009, suite à la détention par les autorités libyennes des deux ressortissants suisses Max Göldi et Rachid Hamdani dans un lieu inconnu à Tripoli, le Conseil fédéral avait suspendu l'accord passé avec la Libye qui prévoyait un tel arbitrage.

Berne réfute

La Suisse rejette *«totalement»* les reproches de la Libye, a indiqué le Département fédéral des affaires étrangères (DFAE). Berne *«a toujours respecté ses engagements dans les accords passés jusqu'ici avec la Libye»*, a relevé le DFAE. La Suisse est comme avant prête à négocier, avec des moyens diplomatiques.

Pour Hasni Abidi, les accusations libyennes font partie d'une campagne médiatique et politique. Après New York et Londres, Genève était la troisième étape prévue par les représentants libyens pour délivrer la version du régime.

Mesure humiliante

«On peut s'attendre à d'autres conférences de presse en Europe et dans le monde arabe à la veille du sommet de la Ligue arabe prévu à Tripoli» du 27 au 28 mars, a expliqué le directeur du Centre d'étude et de recherches sur le monde arabe et méditerranéen (CERNAM).

«Cette offensive reflète la colère et le désarroi des autorités libyennes après avoir pris connaissance récemment des noms des leaders du régime énumérés dans la liste noire», établie par la Suisse dans le cadre de Schengen, poursuit le chercheur.

L'ambassadeur libyen a en effet lu une trentaine de noms de dirigeants libyens dont la Suisse a obtenu l'interdiction de visa dans la zone Schengen. S'y ajoutent environ 150 noms de citoyens libyens.

Dix membres de la famille Kadhafi sont concernés, plusieurs ministres, dont ceux des Affaires étrangères, de la Santé, de la Défense, des Communications, le président de l'Assemblée générale de l'ONU, le secrétaire général de l'OPEP et de nombreux hauts fonctionnaires des Affaires étrangères et de la Défense.

«C'est une grande humiliation pour ces personnalités», a dénoncé Ibrahim Aldredi. Comme la veille son homologue à New York, l'ambassadeur Aldredi a demandé à la Suisse d'annuler cette liste.

Concernant Max Göldi, qui purge une peine de quatre mois de prison à Tripoli, l'ambassadeur a souligné que ce cas relevait uniquement de la justice. ATS

NOUVELLES LOIS CONTRE AUNG SAN SUU KYI

L'opposition muselée

Les partisans de l'opposition dénoncent le régime birman. AP

La junte au pouvoir en Birmanie a rendu publiques hier de nouvelles lois qui interdisent à l'opposante Aung San Suu Kyi de se présenter ou même de voter aux élections prévues dans le courant de l'année, et invalident officiellement la large victoire de son parti aux législatives de 1990. La lauréate du prix Nobel de la paix 1991 a dénoncé le caractère répressif et injuste de ces nouveaux textes, et reste déterminée à poursuivre son combat politique, a déclaré Nyan Win, porte-parole de la Ligue nationale pour la démocratie (LND), le parti de Mme Suu Kyi. Elle ne pensait pas que des lois aussi répressives seraient promulguées, a-t-il précisé devant la presse après avoir rencontré chez elle l'opposante, assignée à résidence à Rangoon. Aung San Suu Kyi appelle le peuple et les forces démocratiques à agir de façon unanime contre des lois aussi injustes, a ajouté Nyan Win.

La LND n'a pas encore décidé si elle participerait aux élections. AP

ISRAËL DOIT CESSER LA COLONISATION

Appel au bon sens

Un appel a été lancé pour que cessent les chantiers. AP

Le vice-président américain Joe Biden a exhorté hier Israéliens et Palestiniens à avoir le courage de revenir à la table des négociations, à l'heure où un nouveau projet israélien de constructions à Jérusalem-Est remet en question un accord sur la reprise de pourparlers indirects sous l'égide de Washington. Avant même qu'elles ne soient ouvertes, les Palestiniens ont en effet menacé de se retirer de ces discussions - dont la reprise a été acceptée cette semaine - pour protester contre la construction de 1600 logements à Jérusalem-Est, la partie traditionnellement arabe de la ville, capturée en 1967 et annexée par l'Etat hébreu.

D'après le négociateur Saeb Erekat, ils ont demandé à Washington de presser Israël d'abandonner son plan et attendaient de recevoir une réponse avant de prendre une décision concernant la relance des négociations, dans l'impasse depuis 14 mois. La veille, la Ligue arabe avait recommandé de ne plus soutenir ces pourparlers, jugeant qu'ils n'auraient plus aucun sens si Israël maintenait son projet annoncé mardi soir. AP

PUBLICITÉ

Zurich Compagnie d'Assurances SA

Zurich HelpPoint®

Rapidité garantie du service des sinistres pour votre voiture*.

ZURICH®
Because change happenz®

Pour que l'absence de votre véhicule vous gêne le moins possible. Avec *Zurich HelpPoint®*, vous restez mobile.

Pour en savoir plus, appelez votre conseiller en assurance au 0800 80 80 80 ou tapez www.zurich.ch/helppoint

* Durée moyenne des réparations: 2–3 jours ouvrables.

BLOC-NOTES

Quelques interrogations

CLAUDE-ALAIN BÉRARD

www.bcvs.ch

La Bourse de New York a ouvert en baisse jeudi, les indicateurs du jour causant quelque inquiétude sur les perspectives économiques. La baisse du nombre de nouveaux chômeurs s'est révélée un peu moins forte que prévu la semaine dernière, avec 462 000 nouvelles inscriptions contre 460 000 estimé. Le déficit commercial des Etats-Unis s'est de son côté réduit en janvier tombant bien en deçà des prévisions des analystes grâce à un recul des importations.

Par ailleurs, les marchés boursiers étaient affectés par la progression plus forte qu'attendu de l'indice des prix à la consommation en Chine. Cette dernière annonce une inflation au plus haut depuis 16 mois alimentant les arguments de ceux qui tablent sur de nouvelles mesures de resserrement monétaire.

En Suisse, les économistes et analystes sont dans l'ensemble peu surpris de la décision de la Banque nationale suisse de maintenir son taux directeur libor à 0.25% (marge entre 0.0% et 0.75%). La BNS a par ailleurs relevé à 1.5% sa prévision de croissance du produit intérieur brut pour 2010. La déci-sion de laisser encore du temps à la reprise économique de s'affirmer avant de resserrer sa politique monétaire était attendue.

La Bourse suisse poursuit sa phase de consolidation. Aucun facteur ne semblait en mesure de stimuler la demande. D'un point de vue technique également, tous les éléments parlent en faveur d'une correction à court terme.

Du côté des sociétés, Geberit SA était sous pression jeudi à la mi-journée. Après un début de matinée en léger recul, les prises de bénéfice se sont accentuées durant la journée.

Les résultats de l'entreprise sur l'exercice 2009 sont pourtant conformes aux prévisions, en particulier au niveau de la rentabilité. La hausse de la marge bénéficiaire a été bien accueillie, tout comme le dividende exceptionnel de 1,00 CHF par action à l'occasion des dix ans de l'entrée en Bourse. Cependant selon plu-sieurs analystes le niveau actuel de valorisation reste élevé et limite le potentiel haussier à court terme.

Swatch s'appréciait après des déclarations du CEO Nick Hayek, qui prédit de nouveaux chiffres record pour les ventes et le bénéfice cette année. Swatch Group veut investir ses liquidités disponibles de 1 milliard de francs en priorité dans son portefeuille de marques existant.

SWISS MARKET INDEX	SWISS PERFORMANCE INDEX	DOW JONES INDUSTRIAL	DOLLAR US/CHF	EURO/CHF
-0.31%	-0.24%	+0.42%	-0.17%	+0.01%
6851.73	5959.48	10611.84	1.071699	1.4622

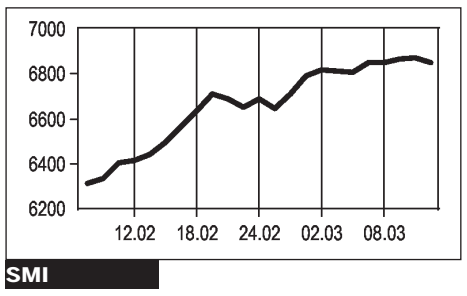

SMI

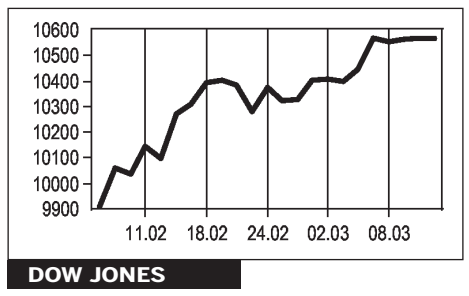

DOW JONES

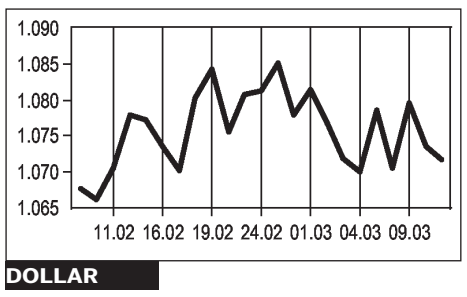

DOLLAR

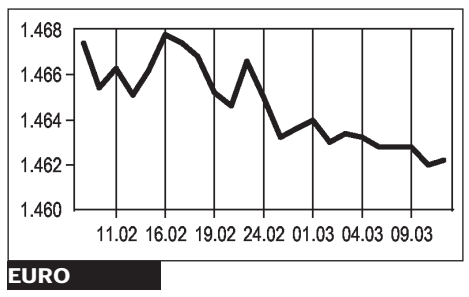

EURO

Les plus fortes hausses en %

Evolva N	12.82
Airesis N	6.28
Leclanche N	5.65
OC Oerlikon N	4.74
Acino N	4.59

Les plus fortes baisses en %

Edipresse N	-9.09
Schlatter N	-5.11
Micronas N	-4.76
Pelikan Hold. P	-4.39
Cytos Biotech N	-4.37

TAUX D'INTÉRÊT

EUROMARCHÉ

MONNAIES	1 MOIS	2 MOIS	3 MOIS	6 MOIS	12 MOIS
CHF Franc Suisse	0.01	0.07	0.15	0.23	0.53
EUR Euro	0.23	0.31	0.45	0.81	1.10
USD Dollar US	0.13	0.14	0.16	0.29	0.76
GBP Livre Sterling	0.44	0.47	0.54	0.72	1.16
JPY Yen	0.05	0.06	0.12	0.32	0.55

TAUX LIBOR

MONNAIES	1 MOIS	2 MOIS	3 MOIS	6 MOIS	12 MOIS
CHF Franc Suisse	0.09	0.16	0.25	0.33	0.63
EUR Euro	0.37	0.45	0.59	0.90	1.19
USD Dollar US	0.23	0.24	0.25	0.39	0.86
GBP Livre Sterling	0.54	0.57	1.41	1.61	1.88
JPY Yen	0.15	0.19	0.24	0.45	0.67

MARCHÉ OBLIGATAIRE

RENDEMENT (emprunts gouvernementaux)	
Etats-Unis 30 ans	4.68
Royaume-Uni 10 ans	4.13
Suisse 10 ans	1.92
Japon 10 ans	1.32
EURO 10 ans	3.18

Source THOMSON REUTERS

Sponsor SIX SWISS EXCHANGE

iware Cours sans garantie

Indices 01.01

	10.3	11.3	Var. %
SMI	6873.59	6851.73	4.67%
SLI	1049.63	1046.2	4.27%
SPI	5974.31	5959.48	5.91%
DAX	5936.72	5928.63	-0.48%
CAC 40	3943.55	3928.95	-0.18%
FTSE 100	5640.57	5617.26	3.77%
AEX	340.97	339.02	1.10%
IBEX 35	11121	11045.4	-7.49%
Stoxx 50	2588.66	2578.01	-0.03%
Euro Stoxx 50	2909.4	2895.74	-2.37%
DJones	10567.33	10611.84	1.76%
S&P 500	1145.61	1150.24	3.15%
Nasdaq Comp	2358.95	2368.46	4.21%
Nikkei 225	10563.92	10664.95	1.12%
Hong-Kong HS	21208.29	21228.2	-2.94%
Singapour ST	2862.29	2873.91	-0.81%

Blue Chips

	10.3	11.3	Var. %
ABB Ltd n	22.58	22.17	11.18%
Actelion n	48.1	47.9	-13.22%
Adecco n	58.6	57.8	1.31%
CS Group n	52.45	52.85	3.22%
Holcim n	77.05	76.5	-4.96%
Julius Bär n	36.13	36	-1.04%
Lonza Group n	85.85	85.85	17.60%
Nestlé n	53.9	53.7	6.97%
Novartis n	58.5	58.3	3.18%
Richemont p	40.25	40.33	16.12%
Roche BJ	178.7	178.8	1.70%
SGS Surv. n	1485	1489	10.21%
Swatch Group p	325	327.5	25.04%
Swiss Life n	141.5	141.3	7.04%
Swiss Re n	50.4	50.1	0.38%
Swisscom n	381.1	380.9	-3.71%
Syngenta n	299.4	296	1.82%
Synthes n	131	129.8	-4.06%
UBS AG n	16.12	16.07	0.12%
Zurich F.S. n	265.6	264.9	16.95%

Small and mid caps

	10.3	11.3	Var. %
Addex Pharma n	12.4	12.4	-10.14%
Affichage n	106	104	-4.32%
Alpiq Holding n	415	415	-3.43%
Aryzta n	41.25	41.2	6.87%
Ascom n	11.5	11.5	17.94%
Bachem n	66.6	67.5	1.73%
Bâloise n	95.1	94.65	9.99%
Barry Callebaut n	653	663	3.51%
Basilea Pharma n	80.4	79	22.57%
BB Biotech n	76	75	-2.15%
BCVs p	650	650	12.45%
Belimo Hold. n	1200	1222	6.26%
Bellevue Group n	39.9	40	14.61%
BKW FMB Energie	79.95	79.7	-0.99%
Bobst Group n	38.4	38.6	2.93%
Bossard Hold. p	65.1	65.65	12.22%
Bucher Indust. n	135.9	135.9	21.01%
BVZ Holding n	430	430 d	7.50%
Clariant n	12.87	12.96	6.05%
Coltene n	60.6	60	10.09%
Crealogix n	62	62 d	0.81%
Day Software n	79.2	80	7.74%
Edipresse p	248	248	7.82%
EFG Intl n	16.6	16.4	14.68%
Elma Electro. n	422	409.75 d	-2.44%
EMS Chemie n	140.7	141.3	14.13%
Fischer n	356.75	355	35.62%
Forbo n	382	390	14.70%
Galenica n	411.75	411.75	9.80%
GAM n	12.66	12.66	0.55%
Geberit n	194.8	187.1	1.96%
Givaudan n	884	890	7.68%
Helvetia n	346	345	7.56%
Huber & Suhner n	44.25	44.4	11.00%
Kaba Holding n	298.75	295	18.42%
Kudelski p	31.6	31.72	35.90%
Kühne & Nagel n	107.5	107.3	6.76%
Kuoni n	393	396	13.46%
LifeWatch n	16.75	16.7	-10.69%
Lindt n	25200	25390	-0.05%
Logitech n	17.45	17.42	-2.84%
Meyer Burger n	24.25	25.2	-4.54%
Micronas n	5.25	5	26.58%
Nobel Biocare n	28.17	28.11	-19.17%
OC Oerlikon n	31.79	33.3	5.11%
Panalpina n	78.3	81	23.10%
Pargesa Holding p	86.95	87.35	-3.58%
Petroplus n	18.7	18.82	-1.10%
PSP Property n	67.2	67.2	14.87%
PubliGroupe n	106	106	12.76%
Rieter n	288.75	292	25.05%
Roche p	184.5	183	1.10%
Schindler n	87.65	87.85	12.12%
Sika SA p	1719	1740	7.73%
Sonova Hold n	133.1	133.4	6.29%
Straumann n	262.5	262	-10.42%
Sulzer n	98.5	98.7	21.70%
Swatch Group n	61	61.25	23.98%
Swissquote n	49.7	50	-2.91%
Tecan Hold n	73.7	75	-3.84%
Temenos n	28.9	29	8.00%
Vögele Charles p	45.45	45.45	22.83%
Von Roll p	6.95	6.9	7.81%
Vontobel n	32.5	32.3	9.30%
VT Finance	46	45.5	12.20%
Ypsomed n	66	66.25	2.71%

Produits Structurés

	10.3	11.3	Var. %
BCVs aqua prot. 11	83.7	98.3	0.92%

Fonds de placement

	11.3
BCVs Swisscanto	
Internet: www.swisscanto.ch	
Swisscanto (CH) Alternative Inv CHF	1048.26
Swisscanto (CH) Alternative Inv EUR	1428.54
Swisscanto (CH) PF Valca	276.46
Swisscanto (LU) PF Equity B	239.3
Swisscanto (LU) PF Income A	113.69
Swisscanto (LU) PF Income B	132.18
Swisscanto (LU) PF Yield A	138.45
Swisscanto (LU) PF Yield B	156.28
Swisscanto (LU) PF (Euro) Yield A	98.65
Swisscanto (LU) PF (Euro) Yield B	118.63
Swisscanto (LU) PF Balanced A	162.06
Swisscanto (LU) PF Balanced B	178.4
Swisscanto (LU) PF (Euro) Bal A	98.53
Swisscanto (LU) PF (Euro) Bal B	112.67
Swisscanto (LU) PF Green Inv Bal A	160.32
Swisscanto (LU) PF Growth B	218.2
Swisscanto (LU) PF (Euro) Growth B	102.29
Swisscanto (LU) MM Fund AUD	214.06
Swisscanto (LU) MM Fund CAD	187.79
Swisscanto (LU) MM Fund CHF	148.79
Swisscanto (LU) MM Fund EUR	104.98
Swisscanto (LU) MM Fund GBP	130.07
Swisscanto (LU) MM Fund USD	194.34
Swisscanto (CH) BF CHF	92.55
Swisscanto (CH) BF Conv Int'l A	112.28
Swisscanto (CH) BF Corporate H CHF	102.53
Swisscanto (CH) BF Opport. EUR	99.73
Swisscanto (CH) BF International	87.94
Swisscanto (LU) Bond Inv MT CHF A	103.44
Swisscanto (LU) Bond Inv MT CHF B	114.54
Swisscanto (LU) Bond Inv MT EUR A	104.46
Swisscanto (LU) Bond Inv MT EUR B	128.11
Swisscanto (LU) Bond Inv MT USD A	111.66
Swisscanto (LU) Bond Inv MT USD B	137.28
Swisscanto (LU) Bond Inv CAD A	127.79
Swisscanto (LU) Bond Inv CHF A	108.01
Swisscanto (LU) Bond Inv CHF B	121.69
Swisscanto (LU) Bond Inv EUR A	66.59
Swisscanto (LU) Bond Inv EUR B	81.83
Swisscanto (LU) Bond Inv GBP A	62.73
Swisscanto (LU) Bond Inv USD A	114.37
Swisscanto (LU) Bond Inv USD B	144.04
Swisscanto (LU) Bond Inv Int'l A	94.06
Swisscanto (LU) Bond Inv Int'l B	114.3
Swisscanto (CH) EF Asia A	80.66
Swisscanto (CH) EF Emerging Markets A	195.8
Swisscanto (CH) EF Euroland A	99.17
Swisscanto (CH) EF Europe	113.29
Swisscanto (CH) EF Gold	1092.16
Swisscanto (CH) EF Green Invest A	97.1
Swisscanto (CH) EF International A	129.77
Swisscanto (CH) EF Japan A	4862
Swisscanto (CH) EF North America A	215.28
Swisscanto (CH) EF SMC Switzerland A	356.47
Swisscanto (CH) EF Switzerland	283.03
Swisscanto (CH) EF Tiger A	85.38
Swisscanto (LU) EF Climate Inv B	72.34
Swisscanto (LU) EF Energy B	664.35
Swisscanto (LU) EF Sel Health B	364.58
Swisscanto (LU) EF Sel Technology	140.76
Swisscanto (LU) EF SMC Japan B	14543
Swisscanto (LU) EF Water Inv B	78.33
Swisscanto (LU) RE Fund Ifca	111.2
Credit Suisse	
CS PF (Lux) Balanced CHF	167.94
CS PF (Lux) Growth CHF	159.54
CS BF (Lux) Euro AAM A EUR	114.53
CS BF (Lux) CHF A CHF	279.17
CS BF (Lux) USD AAM A USD	1223.37
CS EF (CH) Swiss Blue Chips CHF	192.28
CS EF (Lux) USA B USD	624.42
CS REF Interswiss CHF	212.4
Lombard Odier	
LO Swiss Cap (ex-SMI) CHF	306.05
LO Swiss Leaders CHF	104.08
LODH Invest - Europe Fund EUR	6.09
LODH Multifonds - Optimix CHF	88.6
LODH Treasury Fund CHF	8385.62
UBS	
UBS (CH) BF-High Yield CHF	82.55
UBS (Lux) SF-Balanced CHF B	1595.25
UBS (Lux) SF-Growth CHF B	1794.4
UBS (Lux) SF-Yield CHF B	1824.17
UBS (Lux) Bond Fund-CHF A	1141.74
UBS (Lux) Bond Fund-EUR A	126.83
UBS (Lux) Bond Fund-USD A	110.95
UBS (Lux) EF-E.Stoxx 50 EUR B	143.31
UBS (Lux) EF-USA Multi Strat. P-acc USD	84.4
UBS 100 Index-Fund CHF	4630.79
EFG Bank	
EFG Equity Fds N. America USD	97.47
EFG Equity Fds Europe EUR	107.7
EFG Equity Fds Switzerland CHF	124.29
Raiffeisen	
Global Invest 50 B	137.77
Swiss Obli B	170.69
SwissAc B	290.73

Devises jusqu'à Fr. 50 000.–	Achat	Vente
Angleterre	1.5874	1.631
Canada	1.0258	1.0538
Euro	1.4422	1.4822
Japon	1.1676	1.2004
USA	1.0571	1.0863
Billets		
Angleterre	1.545	1.665
Canada	1.006	1.084
Euro	1.4315	1.4915
Japon	1.139	1.231
USA	1.0385	1.1065

Métaux précieux + matières premières	Achat	Vente
Or Fr./kg	37895	38145
Argent Fr./kg	581.7	593.7
Platine Fr./kg	54573	55573
Vreneli Fr. 20.-	216	246
Mazout Valais central prix par 100 l		
de 1501 à 3000 l		96.25
Brent $/baril		82.22

Bourses étrangères 01.01

PARIS (Euro)

	10.3	11.3	Var. %
Accor SA	38.92	39.385	2.96%
Alcatel-Lucent	2.54	2.535	6.42%
Altran Techn.	3.929	3.88	4.21%
Axa	16.125	16.055	-2.93%
BNP-Paribas	57.47	56.9	1.78%
Bouygues	37.8	37.6	3.22%
Carrefour	36.44	36.975	10.17%
Danone	44.255	44.17	3.12%
EADS	15.275	14.85	5.43%
EDF	38.43	38.285	-7.88%
France Telecom	17.805	17.745	1.80%
GDF Suez	28.09	28.32	-6.48%
Havas	3.19	3.194	14.43%
Hermes Int'l SA	102.85	101.75	9.04%
Lafarge SA	52.73	52.56	-9.08%
L'Oréal	79.27	79.13	1.44%
LVMH	86.42	85.76	9.41%
NYSE Euronext	20.795	20.64	16.90%
Pinault Print. Red.	90	93.14	10.56%
Saint-Gobain	36.08	35.955	-5.55%
Sanofi-Aventis	56.13	55.65	1.07%
Stmicroelectronic	6.815	6.758	5.18%
Téléverbier SA	51	51	9.53%
Total SA	42.93	42.925	-4.62%
Vivendi	19.5	19.51	-6.17%

LONDRES (£STG)

	10.3	11.3	Var. %
Amglo American	2710	2678.5	-1.19%
AstraZeneca	2950	2933	0.77%
Aviva	394.5	394.2	-0.92%
BG Group	1195.5	1184	5.52%
BP Plc	624.9	623.7	3.95%
British Telecom	119.2	122.4	-9.33%
Cable & Wireless	140.8	142.2	0.56%
Diageo Plc	1093	1089	0.46%
Glaxosmithkline	1255	1250	-5.26%
Hsbc Holding Plc	706.1	694.6	-2.00%
Invensys Plc	341.8	339	13.26%
Lloyds TSB	55.26	56.54	11.54%
Rexam Plc	288.7	291.1	0.17%
Rio Tinto Plc	3760	3701	9.17%
Rolls Royce	569	560	15.82%
Royal Bk Scotland	40.4	40.55	38.86%
Sage Group Plc	249.2	249.3	13.31%
Sainsbury (J.)	336.2	335.7	3.77%
Vodafone Group	149.05	149.8	4.24%
Xstrata Plc	1210.5	1191.5	6.28%

AMSTERDAM (Euro)

	10.3	11.3	Var. %
Aegon NV	4.918	4.895	7.81%
Akzo Nobel NV	40.9	40.85	-11.96%
Ahold NV	9.771	9.778	5.59%
Bolswessanen NV	2.774	2.831	-32.45%
Heineken	37.935	37.85	13.78%
ING Groep NV	7.371	7.359	6.65%
KPN NV	12.24	12.09	2.11%
Philips Electr. NV	23.985	23.755	14.86%
Reed Elsevier	8.6	8.552	-0.56%
Royal Dutch Sh. A	21.19	21.205	0.49%
TomTom NV	6.027	6.42	2.72%
TNT NV	20.32	20.09	-6.55%
Unilever NV	22.71	22.61	-0.61%

FRANCFORT (Euro)

	10.3	11.3	Var. %
Adidas	37	37.62	-0.84%
Allianz AG	88.3	87.98	0.39%
BASF AG	43.99	44.1	0.82%
Bayer AG	52.38	51.89	-7.65%
BMW AG	32.24	32.65	2.03%
Commerzbank AG	5.881	5.91	0.16%
Daimler AG	32.96	33.15	-10.81%
Deutsche Bank AG	51.7	52.05	4.98%
Deutsche Börse	53.32	53.2	-8.14%
Deutsche Post	12.98	12.88	-4.94%
Deutsche Postbank	23.5	23.565	3.08%
Deutsche Telekom	9.792	9.9	-4.25%
E.ON AG	27.21	27.395	-5.89%
Fresenius Medi.	39.715	39.65	7.10%
Linde AG	86.26	85.7	2.20%
Man AG	56.8	57.15	5.11%
Merck	61.1	60.82	-5.99%
Metro AG	41.15	41.5	-3.26%
MLP	7	6.977	-12.78%
Münchner Rückver.	117.8	117.2	7.65%
Qiagen NV	16.52	16.5	5.63%
SAP AG	33.945	33.62	1.63%
Siemens AG	67.72	67.18	4.36%
Thyssen-Krupp AG	25.3	25.13	-5.45%
VW	70.56	73.71	-3.74%

TOKYO (Yen)

	10.3	11.3	Var. %
Casio Computer	721	731	-0.81%
Daiichi Sankyo	1745	1764	-9.49%
Daiwa Sec.	443	454	-2.36%
Fujitsu Ltd	553	554	-7.04%
Hitachi	312	320	12.67%
Honda	3245	3270	5.14%
Kamigumi	701	705	3.82%
Marui	654	674	18.03%
Mitsub. UFJ	457	461	1.99%
Nec	249	260	8.78%
Olympus	2800	2817	-5.46%
Sanyo	145	146	-14.61%
Sharp	1064	1073	-8.05%
Sony	3375	3440	28.83%
TDK	5630	5800	2.65%
Toshiba	439	440	-13.89%

NEW YORK ($US)

	10.3	11.3	Var. %
3M Company	81.56	81.18	-1.80%
Abbot	55.03	55.51	2.81%
Aetna inc.	31.65	32.72	3.21%
Alcoa	13.57	13.61	-15.57%
Altria Group	20.82	20.36	3.71%
Am Intl Grp	36.24	35.06	16.94%
Amexco	39.72	40	-1.28%
Amgen	57.78	57.52	1.67%
AMR Corp	9.97	10.12	30.91%
Apple Computer	224.84	225.28	6.83%
Celera	6.57	6.74	-2.60%
AT & T corp.	25.52	25.57	-8.77%
Avon Products	31.44	31.55	0.15%
Bank America	17.11	17.11	13.61%
Bank of N.Y.	29.62	29.62	5.89%
Barrick Gold	38.75	39.12	-0.66%
Baxter	58.48	58.12	-0.95%
Berkshire Hath.	82.07	82.12	-97.50%
Black & Decker	75.58	74.94	15.59%
Boeing	70.01	70.14	29.57%
Bristol-Myers	25.65	25.97	2.85%
Caterpillar	58.78	58.92	3.38%
CBS Corp	14.75	14.78	5.19%
Chevron	73.96	73.89	-4.02%
Cisco	25.87	25.93	8.31%
Citigroup	3.96	4.16	25.30%
Coca-Cola	54.2	53.57	-6.01%
Colgate-Palm.	83.58	83.96	2.20%
Computer Scien.	53.56	53.56	-6.90%
ConocoPhillips	51.47	51.2	0.25%
Corning	18.48	18.33	-5.07%
CSX	49.89	50.64	4.43%
Daimler	44.96	45.59	-14.46%
Dow Chemical	29.06	29.37	6.29%
Du Pont	35.2	35.34	4.95%
Eastman Kodak	5.98	5.97	41.46%
EMC corp	18.72	18.79	7.55%
Entergy	79.52	79.75	-2.55%
Exelon	45.11	44.91	-8.10%
Exxon Mobil	67.22	67.16	-1.51%
FedEx corp	87.26	86.4	3.53%
Fluor	45.28	45.88	1.86%
Foot Locker	13.49	13.97	25.40%
Ford	12.82	12.9	29.00%
General Dyna.	73.94	74.15	8.77%
General Electric	16.51	16.45	8.72%
General Mills	72.25	72.59	2.51%
Motors Liquid.	0.59	0.575	22.08%
Goldman Sachs	171.94	173.36	2.67%
Goodyear	13.6	13.65	-3.19%
Google	576.45	581.06	-6.27%
Halliburton	30.64	30.73	2.12%
Heinz H.J.	46.36	46.36	8.41%
Hewl.-Packard	51.78	52	0.95%
Home Depot	31.71	32.13	11.06%
Honeywell	42.34	42.58	8.62%
Humana inc.	48.32	48.99	11.61%
IBM	125.62	127.58	-2.53%
Intel	21.19	21.22	4.01%
Inter. Paper	25.11	25.19	-5.93%
ITT Indus.	53.02	52.92	6.39%
Johnson &Johns.	64.29	64.15	-0.40%
JP Morgan Chase	42.93	43.12	3.47%
Kellog	52.51	52.75	-0.84%
Kraft Foods	29.38	29.37	8.05%
Kimberly-Clark	59.48	59.67	-6.34%
King Pharma	12.22	12.26	-0.08%
Lilly (Eli)	35.34	35.82	0.30%
McGraw-Hill	35.04	35.06	4.62%
Medtronic	44.63	44.31	0.75%
Merck	36.67	36.88	0.93%
Mettler Toledo	105.62	105.31	0.30%
Microsoft corp	28.97	29.17	-4.32%
Monsanto	71.11	71.6	-12.41%
Motorola	7.11	7.04	-9.27%
Morgan Stanley	29.97	29.99	1.31%
PepsiCo	64.43	64.88	6.71%
Pfizer	17.15	17.28	-5.00%
Philip Morris	50.3	50.14	4.04%
Procter&Gam.	63.01	63.1	4.07%
Sara Lee	13.82	13.94	14.44%
Schlumberger	64.2	63.77	-2.02%
Sears Holding	103.28	101.53	21.66%
SPX corp	62.28	62.11	13.54%
Texas Instr.	24.59	24.05	-7.71%
Time Warner	30.53	30.66	5.21%
Unisys	39.52	39.94	3.57%
United Tech.	71.79	71.95	3.65%
Verizon Comm.	29.75	29.83	-9.96%
Viacom -b-	31.13	31.22	5.01%
Wal-Mart St.	53.63	53.96	0.95%
Walt Disney	33.33	33.79	4.77%
Waste Manag.	33.49	33.45	-1.06%
Weyerhaeuser	43	43.77	1.46%
Xerox	9.85	9.98	17.96%

AUTRES PLACES

	10.3	11.3	Var. %
Ericsson lm	77.1	77.15	17.07%
Nokia OYJ	10.67	10.59	18.72%
Norsk Hydro asa	42.94	42.5	-12.74%
Vestas Wind Syst.	278.7	274.5	-13.40%
Novo Nordisk -b-	413	409.4	23.31%
Telecom Italia	1.086	1.083	-0.45%
Eni	17.87	17.76	-0.22%
Repsol YPF	17.9	17.8	-4.93%
STMicroelect.	6.8	6.76	6.96%
Telefonica	18.065	17.92	-8.19%

Les variations indiquées ci-dessus prennent en compte la période en cours depuis le 1er janvier

KEYSTONE

FORMULE UN

Alonso, Schumi et les autres

Le pilote espagnol, passé chez Ferrari, et le septuple champion du monde, de retour à la compétition, sont les points d'attraction de la nouvelle saison...**10-11**

Benni Raich déploie ses ailes en super-G pour fondre sur Carlo Janka. KEYSTONE

Raich rebondit

GARMISCH ▶ Sixième du super-G remporté par le Canadien Erik Gay, Benjamin Raich a repris 16 points à Carlo Janka (11e) hier. Mais qui est donc cet Autrichien?

DE GARMISCH

PASCAL DUPASQUIER

Rappelez-vous: Benjamin Raich avait décidé de faire l'impasse sur la descente de mercredi. Ce choix, d'aucuns le pensaient rédhibitoire. La victoire de Carlo Janka et les 54 points d'avance du Grison semblaient en effet sonner le glas des ambitions de l'Autrichien. Eh bien non, Benjamin Raich n'est pas mort. Eh bien oui, il reste un sacré client pour le titre de meilleur skieur de l'hiver. Acculé dans les cordes, l'absent a su rebondir, hier, dans le super-G remporté par Erik Gay, le Canadien qui, dans la foulée, s'est offert le petit globe de la spécialité devant Michael Walchhofer (15e) et Aksel Lund Svindal (3e).

Mais refermons vite la parenthèse Gay pour revenir à notre mouton: Benjamin Raich, l'homme qui refuse donc de se faire tondre par le berger Janka. Un peu contre toute attente, avec son 6e rang, l'Eclair du Pitztal a pris le meilleur sur «Iceman», décevant 11e sur une piste ramollie par la neige tombée à gros flocons durant toute la matinée.

Pas un «Benni-oui-oui»

Quoi qu'on en dise: Raich n'est pas un… «Benni-oui-oui». Il est un champion qui récuse la servilité. Son objectif? Ramener une seconde fois le grand globe du général après celui de 2006. Gare toutefois aux raccourcis! Si le skieur est un guerrier, l'homme est un gentleman: *«J'ai grappillé quelques points ce matin, c'est important. Cela dit, ça va être serré jusqu'à la dernière course…»*, lâche-t-il du bout des lèvres.

Benjamin Raich dispute sa 13e saison au plus haut niveau. Son palmarès est impressionnant: 35 succès en Coupe du monde, six médailles olympiques (deux fois l'or) et sept médailles aux divers championnats du monde (deux titres également). Pour rehausser le tout, l'Autrichien a terminé à chaque fois parmi les trois premiers du classement général depuis 2004!

Papa comme entraîneur

Pur produit de la filière sport-études de Stams, où Silvan Zurbriggen et Daniel Albrecht ont également transité, le petit Benni a gravi les échelons avec une régularité de métronome. *«Mon père a été mon premier entraîneur»*, explique-t-il d'une voix posée. *«Il est ébéniste de formation et a construit la plupart des meubles de notre maison.»*

Famille: un mot érigé en lettres d'or par le fils modèle: *«Ma mère est une véritable femme d'intérieur et veille sur tout. Elle est d'origine paysanne, elle nous a inculqué des valeurs simples mais solides»*. En grattant un peu, on découvre toutefois ce défaut à la cuirasse: un penchant… pour la bière. Débordement qu'il a cependant vite canalisé pour retrouver le droit chemin de l'eau claire. *«Tout ça, c'est du passé. Je suis très croyant. Je sais qui je dois remercier pour ce que la vie et le sport m'ont donné jusqu'à présent»*, souffle-t-il sobrement.

Même veine que Janka

En plus des succès, Benjamin Raich a trouvé l'amour sur le Cirque blanc. Fiancé à la championne Marlies Schild, il préfère une douce soirée au coin du feu plutôt que les flashes agressifs de la Coupe du monde. Un modèle de vie à des années-lumière de Bode Miller; et proche d'un certain… Carlo Janka. *«Carlo et moi, on a un peu le même caractère. On est très calmes»*, décrit Raich. *«On ne parle pas beaucoup, mais si on se retrouve ensemble sur le télésiège, on est capables d'avoir une bonne conversation. On se respecte.»* Un bref silence, puis il ajoute: *«Carlo est un sportif très fair-play. C'est un bon gars et je pense que moi aussi»*, éclate-t-il de rire.

Pression ou pas, victoire ou défaite, Benjamin Raich reste égal à lui-même. La marque des champions! *«Je ne sais pas lequel de nous deux a le plus de pression pour le classement général»*, reprend-il en jaugeant ses 38 points de retard avant le géant d'aujourd'hui (9h30/12h) et le slalom de samedi. *«J'ai davantage d'expérience, mais Carlo a eu beaucoup de succès cet hiver. Il a gagné une médaille d'or aux Jeux. A mon avis, nos chances sont égales. On verra bien…»*

PD / «LA LIBERTÉ»

Au revoir, Marco!

KEY

Il l'avait promis, il a tenu parole. Marco Büchel a tiré sa révérence en disputant le super-G vêtu d'un costume bavarois et d'un short. Une façon bien à lui de marquer le coup… et de boire un bon coup. Sitôt les skis décrochés, le nouveau retraité s'est emparé d'une botte de bière: *«J'ai skié 20 ans au plus haut niveau et j'ai participé à six Jeux olympiques»*, confie-t-il tout sourire. *«Le plus important, ce ne sont pas mes quatre victoires de Coupe du monde ni ma médaille d'argent aux Mondiaux (en 1999 dans le géant de Vail/réd.). Le plus important, c'est de n'avoir jamais été blessé…»*

A 38 ans, le Liechtensteinois n'est pas cassé: *«Mon cœur me disait de continuer un an ou deux, mais ma tête m'a dit d'arrêter. J'ai réussi une belle saison, c'était le bon moment.»* Une idée lui trotte toutefois derrière la tête: *«Je vais peut-être me lancer dans le skeleton et essayer de me qualifier pour les Jeux de Sotchi en 2014. En tant que ressortissant du Liechtenstein, ça ne devrait pas être trop difficile.»* Un obstacle se dresse devant cette nouvelle carrière: son épouse. *«Je ne sais pas si elle va être d'accord, je ne lui en ai pas encore parlé. A mon avis, les chances qu'elle accepte ne sont pas très grandes.»* PAD

Défago en famille

Septième et meilleur Suisse devant Didier Cuche (9e), Didier Défago était accompagné de sa fille Alexanne à l'heure de l'interview. De quoi redonner le sourire au papa morginois, dont le bilan est pour l'heure mitigé à Garmisch: *«Sur l'ensemble, je suis un peu déçu»*, soupire-t-il. *«Je n'ai pas réussi à atteindre les buts que je m'étais fixés ici. Je n'attendais pas forcément des podiums, mais j'espérais au moins participer à la lutte pour les trois premières places. Maintenant, je vais penser à la course de vendredi.»* PAD

RÉSULTATS

Garmisch-Partenkirchen (All). Finales de la Coupe du monde. Super-G messieurs: 1. Erik Guay (Can) 1'26"36. 2. Ivica Kostelic (Cro) à 0"39. 3. Aksel Lund Svindal (No) à 0"63. 4. Hannes Reichelt (Aut) à 0"88. 5. Georg Streitberger (Aut) à 1"12. 6. Benjamin Raich (Aut) à 1"13. 7. Didier Défago (S) à 1"20. 8. Mario Scheiber (Aut) à 1"21. 9. Didier Cuche (S) à 1"23. 10. Patrick Staudacher (It) à 1"32. 11. Manuel Osborne-Paradis (Can) et Carlo Janka (S) à 1"38. 13. Tobias Grünenfelder (S) à 1"40. Puis: 19. Marco Büchel (Lie) à 59"23 (course d'adieux).

Coupe du monde. Messieurs. Général (32/34): 1. Carlo Janka (S) 1097. 2. Benjamin Raich (Aut) 1059. 3. Didier Cuche (S) 907. 4. Aksel Lund Svindal (No) 883. 5. Ivica Kostelic (Cro) 750. Puis: 9. Silvan Zurbriggen (S) 11. Didier Défago (S) 527. Puis: 26. Tobias Grünenfelder 247. 38. Patrick Küng 196. 51. Ambrosi Hoffmann 140. 53. Sandro Viletta 133. 59. Marc Berthod 112. 67. Beat Feuz 88. 70. Marc Gini 77. 103. Ralf Kreuzer 28. 140. Cornel Züger 6.

Super-G (6/6): 1. Erik Guay (Can) 331. 2. Michael Walchhofer (Aut) 316. 3. Aksel Lund Svindal (No) 314. 4. Benjamin Raich (Aut) 210. 5. Mario Scheiber (Aut) 199. 6. Carlo Janka (S) 192. 7. Hannes Reichelt (Aut) 186. 8. Didier Cuche (S) 184. 9. Manuel Osborne-Paradis (Can) 172. 10. Patrick Staudacher (It) 159. 11. Tobias Grünenfelder (S) 148. 12. Didier Défago (S) 147. Puis: 24. Marco Büchel (Lie) 59. 29. Ambrosi Hoffmann (S) et Patrick Küng (S) 35. 33. Silvan Zurbriggen (S) 25. 53. Beat Feuz (S), Travis Ganong (EU), Niklas Rainer (Su) et Florian Scheiber (Aut) 3.

Géant dames: 1. Tina Maze (Sln) 2'10"72. 2. Kathrin Hölzl (All) à 0"03. 3. Maria Riesch (All) à 0"21. 4. Viktoria Rebensburg (All) à 0"44. 5. Andrea Fischbacher (Aut) à 0"80. 6. Maria Pietilä-Holmner (Su) à 0"97. 7. Taina Barioz (Fr) à 1"07. 8. Denise Karbon (It) à 1"27. 9. Kathrin Zettel (Aut) à 1"34. 10. Giulia Gianesini (It) à 1"49. 11. Manuela Mölgg (It) à 1"56. 12. Elisabeth Görgl (Aut) à 1"69. 13. Anja Pärson (Su) à 1"74. 14. Eva-Maria Brem (Aut) à 1"89. 15. Tanja Poutiainen (Fin) à 1"99. Puis: 26. Fabienne Suter (S) à 5"62.

Coupe du monde dames. Général (30/32): 1. Lindsey Vonn (EU) 1571. 2. Maria Riesch (All) 1406. 3. Anja Pärson (Su) 1002. 4. Tina Maze (Sln) 863. 5. Kathrin Zettel (Aut) 858. 6. Fabienne Suter (S) 536. Puis: 14. Nadia Styger (S) 399. 15. Sandrine Aubert (Fr) 385. Puis: 16. Nadja Kamer 366. 24. Dominique Gisin 271. 29. Martina Schild 211. 31. Andrea Dettling 207. 33. Fränzi Aufdenblatten 199. 67. Rabea Grand 68. 68. Marianne Abderhalden 66. 77. Monika Dumermuth 52. 89. Aline Bonjour 34. 99. Denise Feierabend 21. 118. Aïta Camastral et Jessica Pünchera 7.

Géant (7/7): 1. Kathrin Hölzl (All) 471. 2. Kathrin Zettel (Aut) 394. 3. Tina Maze (Sln) 372. 4. Viktoria Rebensburg (All) 271. 5. Tanja Poutiainen (Fin) 263. 6. Maria Pietilä-Holmner (Su) 252. 7. Manuela Mölgg (It) 229. 8. Maria Riesch (All) 203. 9. Denise Karbon (It) 182. 10. Anja Pärson (Su) 179. Puis: 27. Fabienne Suter (S) 42. 28. Julia Mancuso (EU) et Lindsey Vonn (EU) 41. 40. Martina Schild (S) 13. 49. Aline Bonjour (S) 5.

Nations (62/67): 1. Autriche 8446 (dames 3342+messieurs 5104). 2. Suisse 6585 (2444+4141). 3. Italie 4841 (2128+2713).

SLALOM GÉANT DAMES

Maria Riesch n'abdique pas

Maria Riesch n'a pas encore rendu les armes. Déjà victorieuse lors de la descente, la Bavaroise a pris la 3e place du géant des finales de la Coupe du monde chez elle à Garmisch derrière Tina Maze (Sln) et sa compatriote Kathrin Hölzl. Riesch a du même coup grappillé 60 points au général à Lindsey Vonn (EU), éliminée en première manche jeudi. La messe n'est pas encore dite. Maria Riesch n'y croyait plus au terme des épreuves de Crans-Montana du week-end dernier, mais le suspense reste entier. Pointée à 225 points de l'Américaine Lindsey Vonn à l'entame des finales, l'Allemande ne compte plus que 165 points de retard sur sa meilleure ennemie avant le super-G (vendredi) et le slalom (samedi). *«Je sais que j'ai encore une toute petite chance de gagner le général, a confirmé Maria Riesch. Pour réussir, je dois gagner le slalom tout en terminant deuxième du super-G sans que Lindsey ne marque le moindre point dans ces deux épreuves. C'est à peine imaginable»*.

KEYSTONE

Déjà championne du monde à Val d'Isère, Kathrin Hölzl a décroché à 25 ans son premier globe de cristal. La skieuse de Berchtesgaden a pris le meilleur sur l'Autrichienne Kathrin Zettel (9e), sa dernière rivale pour ce trophée. SI

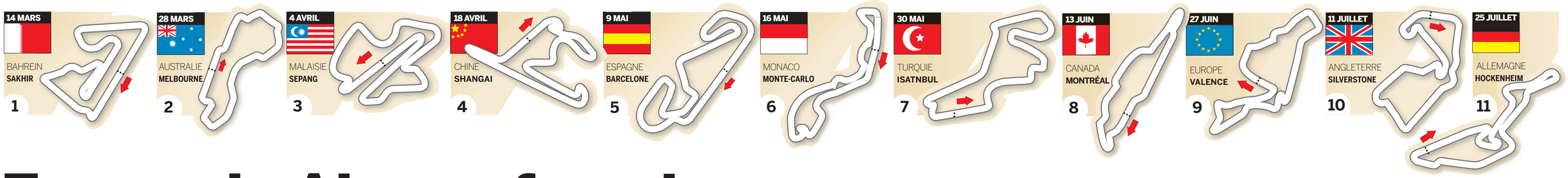

Fernando Alonso favori

FORMULE 1 ▶ L'Espagnol a quitté Renault pour Ferrari. Il sera le favori N° 1 à la succession de Jenson Button. De retour sur les circuits de F1, Michael Schumacher doit faire face à de nombreuses inconnues.

Si le retour en Formule 1 de Michael Schumacher a «fait le buzz» cet hiver, c'est l'arrivée de Fernando Alonso chez Ferrari qui est le gros coup sportif de l'inter-saison. L'Espagnol est un des grands favoris d'un exercice 2010 qui réservera son lot de surprises et de nouveautés.

Alonso, double Champion du monde en 2005 et 2006, a réalisé son «rêve de toujours» en s'engageant avec la Scuderia. L'Asturien a même d'ores et déjà assuré que l'équipe au cheval cabré sera la dernière formation de sa carrière. A cette déclaration d'amour, l'écurie italienne a répondu par une voiture qui est apparue en très bonne forme lors des essais privés et par un accueil familial qui tranche nettement avec la relation «glaciale» entretenue avec Kimi Räikkönen (aujourd'hui engagé en Championnat du monde WRC).

Avec son tempérament latin, celui qui est sans doute le meilleur pilote du plateau a tout pour réussir cette année. Après deux ans de frustration au volant d'une Renault rétive, le «Luganais» dispose désormais de ce qui se fait de mieux en F1. A la suite des tests hivernaux, il s'est même lâché, déclarant que le F10 «est la meilleure voiture que j'ai conduite de ma vie», avant de tempérer ses propos en affirmant qu'il ne savait pas toutefois s'il avait «une voiture pour gagner».

Schumi en guest-star

Son retour programmé l'été dernier avec Ferrari avait été tué dans l'œuf par une vilaine blessure à la nuque consécutive à une chute à moto. Qu'à cela ne tienne, plutôt que de prendre le baquet de Felipe Massa (blessé en Hongrie par un boulon de la monoplace de son compatriote Rubens Barrichello) en cours de route, Michael Schumacher a quand même remis l'ouvrage sur le métier. Et avec Mercedes s'il vous plaît, quitte à passer pour un «traître» dans le cœur des «tifosi».

Au sein de l'écurie de Stuttgart, le citoyen de Gland sera secondé par Nico Rosberg, dans le but de créer une véritable «Nationalmannschaft». Voiture allemande et pilotes allemands du côté de Mercedes, c'est un doux euphémisme que de dire que l'exercice à venir sera à très forte connotation germanique, puisque Sebastian Vettel (Red Bull), Nico Hülkenberg (Williams), Adrian Sutil (Force India) et Timo Glock (Virgin) complètent le contingent venu d'outre-Rhin.

Derrière Alonso, ils sont plusieurs à pouvoir également viser le titre de Champion du monde. C'est surtout du côté de McLaren qu'il faudra aller chercher les principaux candidats au sacre, mais attention à ce que Lewis Hamilton et le tenant du titre Jenson Button ne se mangent pas les «gros» points comme le Britannique et Alonso avaient pu le faire à l'époque de leur cohabitation (ils avaient tous deux terminé… un point derrière Räikkönen). C'est la première fois depuis 1989 et la paire Ayrton Senna-Alain Prost que deux Champions du monde vont collaborer au sein de la même écurie. Attention donc à la guerre des ego…

Dans le plan de carrière de Sebastien Vettel, le titre 2010 figure en bonne place. Trahi à quelques reprises par sa mécanique l'année dernière et auteur de quelques bourdes lourdes de conséquences, «Baby Schumi» se réjouit d'en découdre avec son illustre aîné. Sa Red Bull, directement issue de la précédente qui était de l'avis de tous la mieux «née» du plateau 2009, devrait également faire des ravages cette saison.

Chicanes mobiles

Les cadors de la discipline espéreront toutefois que la compétition ne sera pas faussée par les nouvelles écuries. Très éloignées des performances des équipes de pointes lors des tests de pré-saison – entre quatre et six secondes plus lentes au tour! – les formations Virgin et Lotus pourraient se muer bien vite en véritables «chicanes mobiles». La formation Hispania n'a quant à elle pas effectué le moindre tour de test.

Après une année pour s'adapter aux nouveaux règlements édictés en 2009 qui ont considérablement bousculé la hiérarchie – ce dont Brawn GP et Red Bull avaient largement profité pour se tailler la part du lion – les écuries dites «traditionnelles» seront de retour aux avant-postes cette année. Ferrari, McLaren, Mercedes et Red Bull sont très attendus, de même que… Sauber dont l'hiver a été particulièrement studieux. SI

Michael Schumacher, un retour très attendu. KEYSTONE

Fernando Alonso a quitté Renault pour Ferrari. Il sera le principal candidat au titre de champion du monde édition 2010. KEYSTONE

Peter Sauber (au centre), aux côtés de ses deux pilotes, l'Espagnol Pedro de la Rosa (à gauche) et le Japonais Kamui Kobayashi. KEYSTONE

Sauber revient de loin

BMW a décidé de se retirer de la Formule 1 en juillet dernier, mais Peter Sauber a réussi un petit miracle et a finalement sauvé son équipe. Avec Kamui Kobayashi (Jap/23 ans) et Pedro de la Rosa (Esp/39 ans) au volant, l'écurie suisse sera motorisée par Ferrari et pourrait bien être une des bonnes surprises de ce début de saison 2010.

Si l'écurie porte toujours officiellement le nom de «BMW-Sauber», c'est dans le seul but de conserver la manne des droits TV. Après de longues négociations et passé le nébuleux épisode Qadbak Investments – consortium d'hommes d'affaires du Moyen-Orient et de Suisse qui n'a jamais pu réunir la somme nécessaire au rachat – le Zurichois a finalement lui-même repris «son» écurie. Le personnel a de plus été réduit de 388 à 250 employés, mais Sauber sera bel et bien au départ. Avec des ambitions.

Retour aux sources

Avec un bloc moteur de la «Scuderia», Peter Sauber effectue cette année un véritable retour aux sources. Il retrouve en effet un motoriste qui a propulsé les monoplaces d'Hinwil entre 1997 et 2005 sous le nom de Petronas. Le patron de la formation helvétique a, de plus, dû attendre le mois de décembre et le retrait de Toyota de la F1 pour s'assurer officiellement de sa place sur la grille cette année.

Autre changement lourd de conséquences, Sauber perdra son directeur technique en avril. En place depuis douze ans, Willy Rampf (56 ans) va quitter le navire et sera remplacé par le prometteur James Key. A 38 ans, le Britannique peut se targuer d'avoir déjà plus de dix ans d'expérience dans la plus prestigieuse des compétitions automobiles, au sein des formations Jordan, Spyker puis Force India.

Malgré toutes ces péripéties, la C29 a été impressionnante lors des essais hivernaux et sera, à n'en pas douter, à la lutte pour les points dès le GP de Bahreïn. Le 11 février dernier, Kamui Kobayashi a réussi le meilleur temps de la deuxième journée d'essais à Jerez à la surprise générale… et également à celle du pilote japonais. Bien née et fiable d'entrée, la C29 a réalisé les 11e et 12e temps des ultimes tests à Barcelone. Sans doute les plus révélateurs des capacités des monoplaces.

Paire traditionnelle

Dans le baquet suisse, Peter Sauber n'a pas dérogé à ses habitudes. Il y a installé un jeune talent – Kobayashi – et un pilote très expérimenté – de la Rosa –. Le Nippon a été la révélation de la fin du dernier exercice. Profitant de la blessure de Timo Glock, il a terminé neuvième au Brésil et marqué les trois points de la sixième place à Abu Dhabi. Plus que l'aspect comptable c'est son culot qui a impressionné et lui a ouvert la voie de Sauber.

Son coéquipier est un vieux de la vieille en F1. 72 GP au compteur, des débuts avec Arrows en 1999, pilote-essayeur et remplaçant chez McLaren depuis 2003 avec à la clé neuf courses disputées (une en 2005 et huit en 2006). Autant de paramètres qui font de lui le parfait complément de Kobayashi. Avec ce mélange d'expérience et de fougue, l'écurie helvétique aura à cœur de démontrer que la F1 d'aujourd'hui peut toujours sourire à des structures privées, où passion et amour du sport automobile font figure du plus puissant des moteurs. SI

RÈGLEMENTS

Le retour d'une certaine continuité

Après les grandes révolutions de 2009, le règlement de la saison 2010 de Formule 1 n'a connu que deux bouleversements majeurs. Les monoplaces ne pourront plus être ravitaillées en essence et le barème des points a été modifié.
En mars dernier, la hiérarchie de la F1 avait été largement perturbée par l'introduction de changements draconiens. Des Brawn GP qui volaient littéralement sur la piste, des Red Bull en verve et… les Ferrari et autres McLaren aux abonnées absentes. Cette année ne devrait pas connaître le même sort puisque les règles n'ont subi que quelques retouches.

En vigueur depuis 1993, les ravitaillements en course sont dorénavant prohibés. Ce changement a des conséquences majeures sur les bolides, qui devront être capables d'embarquer 240 litres d'essence, contre environ 120 précédemment. Les monoplaces ont donc été allongées en conséquence, tandis que l'équilibre global de la voiture a été largement modifié. Corollaire de cette décision de la FIA, les pneumatiques ont été rendus plus étroits (de 270 mm à 245 mm) et les F1 sont aujourd'hui nettement plus lourdes.
Les pilotes s'élanceront pour le Grand Prix avec les mêmes gommes que celles utilisées en fin de qualifications. Lors des essais, il ne sera donc plus question de stratégie en jouant avec le carburant embarqué, puisque les F1 tourneront quasiment à vide. La hiérarchie sur la grille sera ainsi un réel reflet des performances intrinsèques des autos.

Avec 24 pilotes au départ, la fédération internationale a décidé d'élargir l'accès aux points. Ce sont désormais les dix premiers qui engrangeront des unités au Championnat du monde, contre seulement huit auparavant. La première place sera en outre plus intéressante car elle permettra de marquer sept points de mieux par rapport au second. La répartition se fera comme suit: premier 25 points, deuxième 18, troisième 15, quatrième 12, cinquième 10, sixième 8, septième 6, huitième 4, neuvième 2 et dixième 1. Le barème 2009 offrait respectivement 10-8-6-5-4-3-2-1 unités. Révolution verte» de la saison dernière, le KERS (système de récupération de l'énergie du freinage) a été mis de côté. McLaren et Ferrari avaient dépensé des sommes folles dans son développement, Renault et Sauber l'avaient abandonné en cours de route et Williams ne l'avait jamais installé, alors que pendant ce temps-là les autres écuries l'emportaient sans. Ce système fait dorénavant le bonheur des Ferrari ou des Porsche… de série présentées au Salon de l'auto de Genève. SI

Les pilotes s'élanceront cette année avec les mêmes gommes que lors des qualifications. KEYSTONE

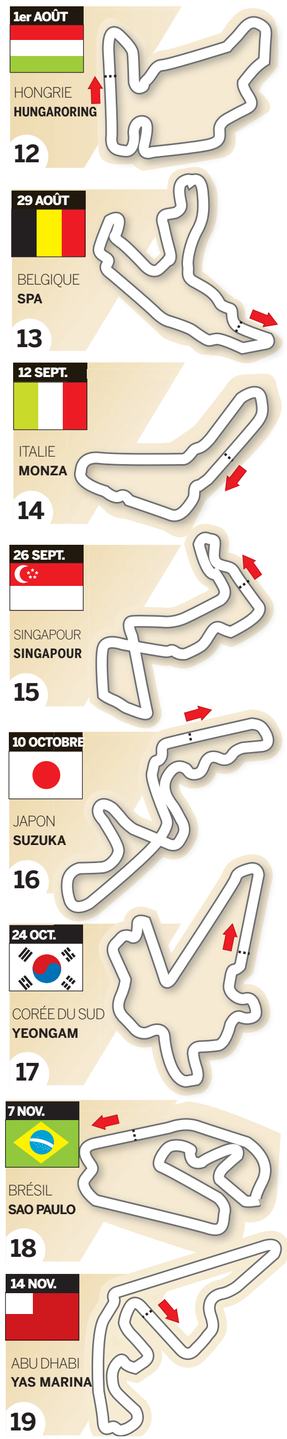

DOUZE TEAMS SUR LA GRILLE DE DÉPART

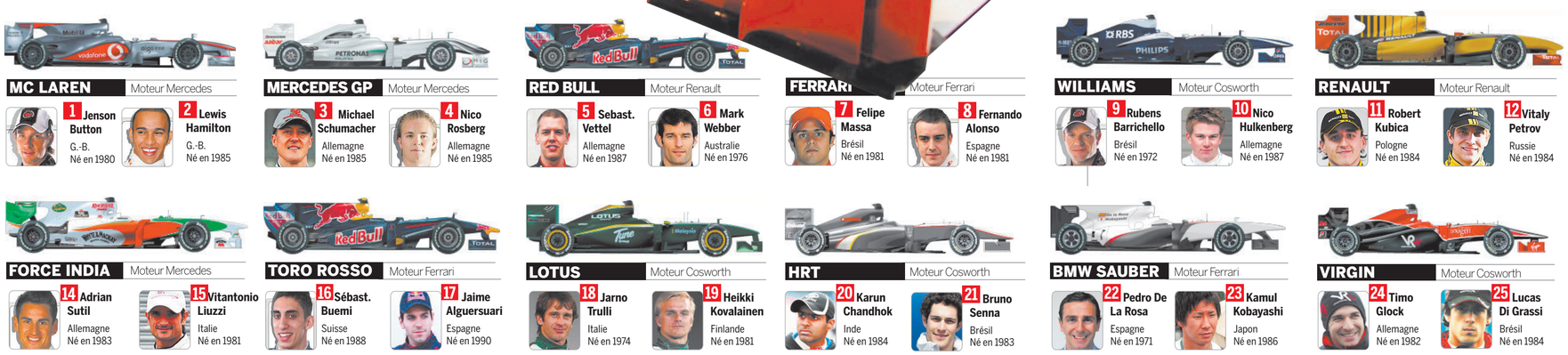

MC LAREN – Moteur Mercedes
- 1 Jenson Button, G.-B., Né en 1980
- 2 Lewis Hamilton, G.-B., Né en 1985

MERCEDES GP – Moteur Mercedes
- 3 Michael Schumacher, Allemagne, Né en 1985
- 4 Nico Rosberg, Allemagne, Né en 1985

RED BULL – Moteur Renault
- 5 Sebast. Vettel, Allemagne, Né en 1987
- 6 Mark Webber, Australie, Né en 1976

FERRARI – Moteur Ferrari
- 7 Felipe Massa, Brésil, Né en 1981
- 8 Fernando Alonso, Espagne, Né en 1981

WILLIAMS – Moteur Cosworth
- 9 Rubens Barrichello, Brésil, Né en 1972
- 10 Nico Hulkenberg, Allemagne, Né en 1987

RENAULT – Moteur Renault
- 11 Robert Kubica, Pologne, Né en 1984
- 12 Vitaly Petrov, Russie, Né en 1984

FORCE INDIA – Moteur Mercedes
- 14 Adrian Sutil, Allemagne, Né en 1983
- 15 Vitantonio Liuzzi, Italie, Né en 1981

TORO ROSSO – Moteur Ferrari
- 16 Sébast. Buemi, Suisse, Né en 1988
- 17 Jaime Alguersuari, Espagne, Né en 1990

LOTUS – Moteur Cosworth
- 18 Jarno Trulli, Italie, Né en 1974
- 19 Heikki Kovalainen, Finlande, Né en 1981

HRT – Moteur Cosworth
- 20 Karun Chandhok, Inde, Né en 1984
- 21 Bruno Senna, Brésil, Né en 1983

BMW SAUBER – Moteur Ferrari
- 22 Pedro De La Rosa, Espagne, Né en 1971
- 23 Kamul Kobayashi, Japon, Né en 1986

VIRGIN – Moteur Cosworth
- 24 Timo Glock, Allemagne, Né en 1982
- 25 Lucas Di Grassi, Brésil, Né en 1984

PALMARÈS

PILOTES

2009 Jenson Button (GB/Brawn GP)
2008 Lewis Hamilton (GB/McLaren-Mercedes)
2007 Kimi Räikkönen (Fin/Ferrari)
2006 Fernando Alonso (Esp/Renault)
2005 Fernando Alonso (Esp/Renault)
2004 Michael Schumacher (All/Ferrari)
2003 Michael Schumacher (All/Ferrari)
2002 Michael Schumacher (All/Ferrari)
2001 Michael Schumacher (All/Ferrari)
2000 Michael Schumacher (All/Ferrari)

CONSTRUCTEURS

2009 Brawn GP (Jenson Button et Rubens Barrichello)
2008 Ferrari (Kimi Räikkönen et Felipe Massa)
2007 Ferrari (Kimi Räikkönen et Felipe Massa)
2006 Renault (Fernando Alonso et Giancarlo Fisichella)
2005: Renault (Fernando Alonso et Giancarlo Fisichella)
2004 Ferrari (Michael Schumacher et Rubens Barrichello)
2003 Ferrari (Michael Schumacher et Rubens Barrichello)
2002 Ferrari (Michael Schumacher et Rubens Barrichello)
2001 Ferrari (Michael Schumacher et Rubens Barrichello)
2000 Ferrari (Michael Schumacher et Rubens Barrichello)

Exemple de coup de coeur:
MEGANE BERLINE

ROULEZ 4 ANS EN TOUTE TRANQUILLITÉ
Leasing **1,9%**
dès **Fr. 189.–/mois**[1]

ou

Prix catalogue	dès Fr. 26 900.–
Prime	moins Fr. 2 000.–
Options	offertes Fr. 1 600.–
Prime à la casse[2]	moins Fr. 2 000.–
	dès **Fr. 21 300.–**

Rendez-nous visite lors de nos «Journées coups de coeur». Montée d'adrénaline assurée:

- Multitude de nouveautés: gamme R.S. complète, édition limitée laguna.ch etc.
- Technologies de pointe au service du plaisir de conduire
- Vaste gamme de moteurs performants et sobres
- Primes exceptionnelles jusqu'à Fr. 6 000.– + prime à la casse Fr. 2 000.–
- **Grand concours avec des week-ends en hôtel 5 étoiles à gagner**

Voir détails sous **www.renault.ch**

RENAULT

Conthey: Garage & Carrosserie du Nord SA, 027 345 30 40 · **Monthey:** Garage du Nord Monthey SA, 024 473 73 40
Sierre: Garage du Nord Sierre SA, 027 455 38 13
Bex: Garage Kohli SA, 024 463 11 34 · **Martigny-Croix:** Garage du Mont Blanc Moulin SA, 027 722 11 81 · **St-Maurice:** Garage St-Maurice Chabod & Garlet SA, 027 485 12 06
Vionnaz: Garage Didier Planchamp, 024 481 15 17

Offres réservées aux clients particuliers jusqu'au 31.03.2010. Modèle illustré (équipements supplémentaires incl.): Megane Berline Dynamique TCe 130, 1 397 cm³, 5 portes, consommation de carburant 6,6 l/100 km, émissions de CO_2 153 g/km, catégorie de rendement énergétique B, Fr. 32 992.– (y. c. options offertes Fr. 1 600.–, sauf peinture métallisée) moins prime Fr. 2 000.– = Fr. 30 992.–. [1]Renault Relax Leasing: taux nominal 1,9% (TAEG 1,92%), contrat de 48 mois. Frais d'entretien/Garantie: 48 mois/100 000 km (au 1er des 2 termes atteint). Exemple: Megane Berline Expression 1.6 16V, Fr. 26 900.–, 20% acompte, valeur de reprise Fr. 12 374.–, 10 000 km/an, 48 x Fr. 189.– (TVA incl.) après déduction prime à la casse Fr. 2 000.– et options offertes Fr. 1 600.–. Casco complète oblig. non comprise. Financement par RCI Finance SA (sous réserve d'acceptation). L'octroi d'un crédit est interdit s'il occasionne le surendettement du consommateur. L'offre Renault Relax Leasing n'est pas cumulable avec les primes (sauf avec la prime à la casse, la prime Twingo et les options offertes sur Megane). [2]La prime à la casse de Fr. 2 000.– est valable pour toute reprise d'un véhicule de plus de 8 ans à l'achat d'un nouveau modèle Renault. L'achat ne peut être effectué que par la même personne que celle indiquée sur le permis de circulation de l'ancien véhicule.

SAINT-MAURICE
dimanche 14 mars
15h00 Centre sportif
Plus de 25 bons d'achat
de 200.– à 750.-

LOTO

Organisation : BBC AGAUNE

TRANSPORTS GRATUITS

Sion, Gare	13h00
Pont-de-la-Morge, arrêt bus	13h05
Vetroz, Poste	13h10
Ardon, Poste	13h15
St-Pierre-de-Clages, Place	13h20
Riddes, Salle de l'Abeille	13h25
Saxon, Pierre-à-Voir	13h30
Charrat, Gare	13h35
Fully, Feux du Cercle	13h40
Martigny, Gare	13h50
Vernayaz, feux	13h55
Evionnaz, Pl. de l'Eglise	14h00
St-Maurice, arrivée	14h05
Villeneuve, Gare CFF	13h25
Roche, Kiosque	13h30
Aigle, Gare CFF	13h40
Bex, Grande Salle	13h50
Monthey, Pl. Centrale	14h00
Massongex, Domino	14h05
St-Maurice, arrivée	14h10

détails des séries :
www.bbcagaune.ch

25 séries, cartes jouées par la même personne

8 cartes	50.-
12 cartes	60.-
18 cartes	70.-
24 cartes	80.-
30 cartes	100.-

Enfant accompagné (<12 ans) 10.-/carte

Horaires d'ouverture: lundi à jeudi 9h-18h30, vendredi nocturne 9h-21h, samedi 8h-17h
Restaurant Manora dès 8h et 7j/7 / Parking gratuit 800 places / **www.les-centres.ch**

Signe intérieur de richesse

Tous les vendredis ouvert jusqu'à 21h

gj - bru

RAQUETTES À NEIGE

COUPE DE SUISSE

Emmanuel Ançay sur le podium

La coupe de Suisse de raquettes à neige 2009/2010 a pris fin la semaine dernière avec la nocturne de Vercorin. Au total, 257 coureurs et coureuses ont participé à cette coupe suisse. Tout avait débuté à Verbier en décembre dernier. Onze manches figuraient au programme. Les quatre meilleures étaient prises en compte pour le classement final.

Emmanuel Ançay peut être fier de sa saison. LDD

Chez les hommes, la victoire a souri au Fribourgeois Claude Nicolet avec 800 points (quatre victoires). Celui-ci s'est imposé devant le Fulliérain Emmanuel Ançay (trois victoires) et Pierre-Yves Bender de Premploz (deux victoires). A eux trois ils se sont partagé neuf des onze victoires possibles.

Chez les femmes, la victoire est revenue à Tsila Valotton de Lucens (800 points), qui a dominé outrageusement cette saison avec 10 victoires consécutives. La 2e place est revenue à Nicole Georgeot (680 points). La troisième place est partagée par Sophie Bussien et Christine Diaque (640 points).

CLASSEMENTS FINALS

Dames: 1. Tsilla Valloton, Lucens, total 4: 800 pts, total: 2000 pts; 2. Nicole Georgeot, 680, 1000; 3. Sophie Bussien, Martigny, et Christine Diaque, Monthey, 640, 780; 5. Nancey Nicolet, 520, 520; 6. Svenja Schuwey, Simba, 272, 272; 7. Josette Cachat, F-Amphion, 258, 258; 8. Myriam Chiquet, Bruenisried, 170, 170; 9. Nadège Tissières, Orsières, 150, 150; 10. Bernadette Schaub, Posieux, 150, 150.

Hommes: 1. Claude Nicolet, Farvagny, 800, 970; 2. Emmanuel Ançay, Martigny, 770, 1580; 3. Pierre-Yves Bender, Erde, 740, 1472; 4. Stéphane Fournier, Sembrancher, 590, 848; 5. François Vallotton, Lucens, 578, 1316; 6. Frédéric Gabioud, Martigny, 570, 950; 7. Mike Short, Savièse, 536, 786; 8. Gérard Michaud, Troistorrents, 510, 510; 9. Pierre-Michel Oggier, 494, 610; 10. Yves Roduit, Fully, 478, 814.

NENDAZ FREERIDE

En jeu, un ticket pour le prochain Xtreme de Verbier

Le spectacle sera grandiose, dimanche, sur la face du Mont-Gond, à Nendaz. LDD

La Nendaz Freeride 2010 se déroulera ce dimanche 14 mars. Le beau temps est annoncé et les 150 riders inscrits pour la compétition n'attendent plus que le go du starter pour s'élancer.

Tous les éléments sont à nouveau réunis pour faire de cette quatrième édition un succès et pour permettre aux meilleurs riders de se qualifier pour le Nissan Xtreme de Verbier by Swatch qui aura lieu le week-end suivant.

Programme

Les spectateurs sont attendus dimanche, dès 10 heures, au Plan du Fou pour admirer le show offert par les meilleurs riders de la planète freeride. Cette année, un chemin balisé a été créé à partir du restaurant du Plan du Fou pour rejoindre facilement le pied du Mont-Gond.

Ce vendredi soir, dès 19 heures, au centre sportif de Nendaz, Cyril Néri donnera une conférence et présentera son film «10 hivers plus tard».

Les riders engagés

Les meilleurs riders du Freeride World Qualifier ainsi que plusieurs riders du Freeride World Tour 2010 seront présents à Nendaz pour essayer de décrocher leur place pour le Freeride World Tour 2011.

En ski femmes c'est la Suédoise Janette Hargin, actuellement sixième du Freeride World Tour qui est la grande favorite alors qu'en snowboard la Suissesse Nathalie Zenklusen (3e) et l'Américaine Shannan Yates (5e) devraient finir devant les autres.

Dans la catégorie snowboard hommes, les riders suisses José Caron, Mike Aeschbach, Raphaël Bullet et Emilien Badoux font office de favoris.

En ski hommes, le Suédois Reine Barkered et l'Allemand Sébastien Hannemann seront à suivre de près, de même que les Français Thibaud Duchosal, Thomas Diet et Michael Lamy. C

Sur place dimanche: barbecue, musique live et commentaires en direct assurés par le désormais célèbre DJ Philgood.

Plus d'infos sur **www.nendazfreeride.ch**

COURRIER

SIERRE BASKET

Quelle honte!

Sous l'effet de la déception et de la colère j'avais préparé un article dans lequel j'exprimais mon désarroi pour ce qui arrive à la première équipe féminine de Sdent Sierre Basket. Malheureusement trop long pour être publié. Et alors, un peu désabusé, voici résumée ma pensée.

Dans toute cette histoire où tout a été dit et rien de très clair a été émis, il aurait fallu quelques paroles pour valoriser l'esprit sportif qui aurait dû primer avant le fric et le blason de certains.

Je constate que toutes les instances concernées, et je vous fais grâce de la liste, pour manque de bonne volonté ou par incompétence, ont été incapables de sauver un belle aventure.

Seulement trois choses me paraissent claires. Dommage pour les joueuses qui se sont données pour Sierre, dommage pour les jeunes basketteurs sierrois qui n'auront plus un point de repère, et enfin pour les supporters et les sponsors qui ont suivi et soutenu cette équipe dans son ascension. Quelle honte ce manque de respect pour toutes ces personnes qui y ont cru! Comme le dit si bien mon ami le journaliste Claude-Alain Zufferey: *«Bye-bye et à la prochaine»* mais sans moi!

BRUNO VECCHIO
SUNS DE SIERRE

SKI DE VITESSE

COURSES DE COUPE DU MONDE À SUN PEAKS (CAN)

Philippe May frôle la victoire, Ismaël Devènes chute sans gravité

GÉRARD JORIS

Deux courses de coupe du monde et une course du circuit Pro se sont courues, la semaine dernière, à Sun Peaks (CAN). Les deux Valaisans Philippe May et Ismaël Devènes y ont participé. Le Bagnard a pris la quatrième place de la première course, la deuxième place de la deuxième course à deux centièmes du vainqueur, l'Italien Origone, et la troisième place de la course Pro. Ismaël Devènes, de son côté, a manqué de peu, lors des deux premières courses, son objectif de prendre place parmi les dix premiers du classement. Le Contheysan a ensuite violemment chuté, mais sans gravité, lors de la dernière épreuve. Le vent, le manque de visibilité et une faute technique lui ont été fatales. *«Ma quatrième place de la première épreuve ne m'a satisfait que moyennement»* explique Philippe May.

«Après une confortable victoire lors des entraînements de la veille, mes ambitions étaient plus élevées. Vingt-trois centièmes, c'est l'écart infime qui m'a séparé de la victoire lors de la deuxième course. Ce podium a toutefois mieux répondu à mes attentes. Il montre que la bagarre pour les podiums sera acharnée, cette année, entre les frères Origone, le Français Montez et moi-même et que la moindre imperfection sera fatale. Il me prouve aussi que je suis bien dans le coup et il aiguise ma motivation pour les manches finlandaises qui seront la prochaine étape de la coupe du monde FIS. J'espère vivement pouvoir prendre ma revanche en Finlande et que la chance me sourira enfin. Malgré tout, je tire un bilan positif de cette tournée nord-américaine et me concentre maintenant sur les courses à venir en espérant pouvoir accrocher prochainement cette victoire à laquelle je me suis si souvent rapproché mais qui s'est pour l'instant refusée à moi cette saison.»

PMU On parie que vous allez gagner www.pmur.ch

Aujourd'hui à Deauville, Handicap du Pays de Bray
(plat, réunion I, course 1, 1900 mètres, départ à 13h35)

No	Cheval	Poids	Jockey	Entraîneur	Cote	Perf.
1.	Monserrat	60	S. Pasquier	P. Demercastel	8/1	2p6p1p
2.	Magic Moon	58,5	S. Ruis	T. Lemer	14/1	6p4p0p
3.	Saphir Béré	58	F. Spanu	C. Bocskai	46/1	6p2p0p
4.	Arbat Bello	58	F. Blondel	R. Gibson	33/1	1p1p4p
5.	Jacdan	58	J. Victoire	J. Rossi	19/1	1p1p7p
6.	Anabis	58	R. Thomas	P. VDPoele	23/1	0p1p1p
7.	Huangdi	56	S. Maillot	M. Boutin	13/1	3p0p6p
8.	Yankee Star	56	O. Peslier	S. Wattel	28/1	6p5p8p
9.	Catalina Sunrise	56	T. Huet	JE Pease	9/1	1p1p9p
10.	Sanaudou	55,5	J. Augé	C. Ferland	31/1	8p0p9p
11.	Peinture Texane	55,5	A. Clément	F. Monnier	36/1	7p3p1p
12.	Tropical Rain	55	M. Sautjeau	A. Imaz	7/1	2p2p6p
13.	Chichi Royal	55	T. Thulliez	E. Libaud	19/1	2p0p5p
14.	Anabasis	54,5	CP Lemaire	V. Dissaux	15/1	1p1p2p
15.	Nexcity	54,5	G. Benoist	V. Dissaux	18/1	6p9p1p
16.	Ashdeuzo	54	I. Mendizabal	C. Alonso	12/1	2p6p0p
17.	Un Air De Salsa	54	R. Marchelli	S. Wattel	10/1	3p2p6p
18.	Djemilla	54	M. Guyon	V. Dissaux	16/1	9p7p6p

Notre opinion: 12 – Une forme resplendissante. 14 – Des atouts décisifs. 2 – Elle va crescendo. 7 – Vient de se réveiller. 9 – Un troisième succès possible. 17 – Le sens du rythme. 15 – Celui qu'on n'attend pas. 1 – Supporte allègrement son poids.

Remplaçants: 18 – Un engagement très favorable. 16 – Il peut bien nous surprendre.

Notre jeu:
12*- 14*- 2*- 7 - 9 - 17 - 15 - 1 (*Bases)
Coup de poker: 1
Au 2/4: 12 - 14
Au tiercé pour 16 fr.: 12 - X - 14
Le gros lot:
12 - 14 - 18 - 16 - 15 - 1 - 2 - 7

Les rapports
Hier à Deauville, Prix du Mont Saint-Jean
Tiercé: 10 - 2 - 13
Quarté+: 10 - 2 - 13 - 9
Quinté+: 10 - 2 - 13 - 9 - 11

Rapport pour 1 franc:
Tiercé dans l'ordre: Fr. 2470.80
Dans un ordre différent: Fr. 395.–
Quarté+ dans l'ordre: Fr. 28 139.30
Dans un ordre différent: Fr. 510.30
Trio/Bonus: Fr. 74.50

Rapport pour 2,50 francs:
Quinté+ dans l'ordre: Fr. 284 427.50
Dans un ordre différent: Fr. 3328.25
Bonus 4: Fr. 147.75
Bonus 4 sur 5: Fr. 73.85
Bonus 3: Fr. 49.25

Rapport pour 5 francs (2 sur 4): Fr. 82.–

MOTS CROISÉS

JEU Nº 1400

Horizontalement: 1. En suite, c'est plus cher (trois mots). 2. Intelligente et maligne. 3. Certains l'aiment chaud. Aller en arrière en bateau. 4. Sur un faire-part rose. Bière belge, ville portugaise. 5. Bains de foule. Part en vitesse. 6. Reflète le ciel helvétique. En tête de portée. Cause de déclin. 7. Moyen de transport gratuit. Dans la panoplie du technicien de surface. 8. Arrivé naturellement. Répétition de routine. 9. Fit la queue. Il met le feu un peu partout. 10. Compositeur et violoniste roumain. Volcan des Philippines.

Verticalement: 1. Se met en boule. 2. Là où sont Pierre, Caroline, Charlotte et Eugénie. Ile au sud de la Chine. 3. Elle ne tient pas en place. 4. Récepteur radio. Bien visibles. 5. Lettres de Descartes. N'est pas restée de marbre. L'actinium. 6. Difficulté embarrassante. Entre deux. 7. Souvent brouillés entre eux. Réaction après coup. 8. On y rencontre des colosses de pierre au Mexique. Capitale du Ghana. 9. Alcaloïde toxique. Abrégé musical. 10. Petits rongeurs à l'air de bandits masqués. Volcan japonais actif.

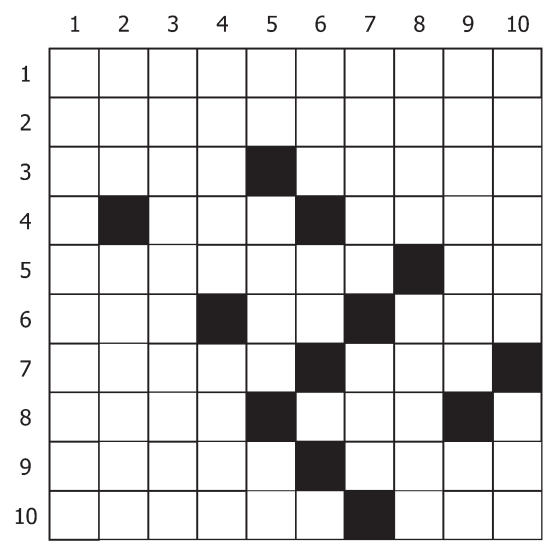

SOLUTION DU Nº 1399

Horizontalement: 1. Réparation. 2. Epilation. 3. Soc. Ste. AB. 4. Tuais. Nana. 5. Asiniens. 6. Uélé. Tests. 7. LSD. Né. 8. Apo. Intrus. 9. Ninive. VTT. 10. Testatrice.

Verticalement: 1. Restaurant. 2. Epouse. Pie. 3. Picaillons. 4. Al. Inès. IT. 5. Rassi. Diva. 6. ATT. Et. Net. 7. Tiennent. 8. Io. Asservi. 9. Onan. UTC. 10. Bassiste.

cs - bru

Cédric Métrailler précède Thomas Dolana. Sierre fait pourtant la course derrière. BITTEL

CÉDRIC METRAILLER ▶

L'attaquant du HC Sierre connaît bien les deux maisons pour y avoir séjourné quelques années. Il mise sur l'émotion pour faire tourner une série qui, si rien ne se passe, sourira à Viège.

«A la régulière, Viège nous est supérieur»

CHRISTOPHE SPAHR

En matière de lucidité, Cédric Métrailler en connaît un rayon. A plus forte raison lorsqu'il doit comparer Sierre et Viège, les deux clubs au sein desquels il a effectué l'essentiel de sa carrière. A quelques jours de tirer sa révérence, l'attaquant porte donc un regard éclairé et lucide sur les forces en présence. En théorie, et en pratique mardi, Viège est supérieur à Sierre. Il faut donc à ce dernier trouver des artifices pour que cette réalité ne se vérifie pas encore une fois sur la glace.

Que vous a-t-il manqué lors du premier acte?

De l'engagement, de la rigueur défensive et cet esprit play-off qui permet de renverser des montagnes. Dès le moment où Viège marque un ou deux buts, il devient un rouleau-compresseur difficile à arrêter. Pourtant, jusqu'à dix minutes du terme, nous étions encore dans le coup. S'il faut retenir un point positif, c'est celui-là.

Reste que vous avez encaissé trop de buts compte tenu de votre propre potentiel offensif...

Il sera plus facile de retrouver la rigueur défensive qui a fait notre réputation cette saison en jouant à domicile. A Viège, nous avons accordé trop de goals.

Offensivement, n'êtes-vous pas trop limités?

Les blessures nous font très mal. Il est évident que notre potentiel offensif est restreint. En même temps, nous avons inscrit trois buts là-bas. C'est suffisant pour gagner un match à condition d'être plus stricts défensivement. Nous nous créerons moins d'occasions qu'eux. A partir de là, il faudra être plus efficaces devant le but.

«Si on attend le retour de Jinman, ce sera trop tard»

Finalement, l'absence de Lee Jinman ne constitue-t-elle pas un handicap rédhibitoire?

Il est difficilement remplaçable. Mais on ne peut rien faire contre sinon trouver d'autres solutions. Il nous manque, c'est un fait. Il ne sert toutefois à rien de pleurnicher.

Son retour pourrait-il rééquilibrer les forces en présence?

Si on attend qu'il revienne pour réagir, ce sera trop tard. En plus, dans quel état sera-t-il? Il ne faut pas avoir de regrets au terme de cette série. L'écart, mardi, était de quatre buts. Mais il n'y a qu'un point pour Viège.

Pourquoi ce match tant attendu s'est-il révélé aussi fade?

Le scenario de cette rencontre n'a pas permis d'amener plus d'émotion. Nous n'avons pas su la créer non plus. Il est évident que si les deux équipes évoluent à leur niveau, Viège se qualifiera pour les demi-finales. Sur le papier, il est meilleur que nous. Notre seule solution, c'est donc d'apporter une touche émotionnelle à ce derby. Là encore, c'est une tâche plus aisée à réaliser sur notre glace.

Pourquoi Viège est-il si fort?

Regardez les noms dans la quatrième ligne! Il n'y a pas de junior. Ses quatre lignes sont capables de marquer. Viège est la meilleure équipe en LNB.

Vous avez joué à Viège durant cinq ans. Qu'est-ce qui fait sa force?

La stabilité et la patience. Prenez la défense! Elle ne change pas d'une année à l'autre. Quant aux joueurs, on leur laisse le temps de se développer. Ils ne sont pas remis en question s'ils ne sont pas performants tout de suite. Il faut bien avouer que ces dernières années, Viège n'a pas commis beaucoup d'erreurs. En même temps, ils ont aussi souvent été éliminés en quart de finale.

«Les étrangers apportent le petit plus»

La différence, n'est-ce pas désormais de posséder deux étrangers efficaces?

C'est en effet le petit plus qui leur permet désormais d'être au top et d'avoir dominé la saison régulière. Viège n'a pas toujours pu compter sur deux étrangers aussi bons.

Sa supériorité ne doit donc rien au hasard...

Elle ne me surprend pas. C'est un club assez sain sur la glace et en dehors.

Sierre peut-il s'inspirer de ce qui se fait à Viège?

Il y a des bonnes idées à prendre, c'est certain. Mais Sierre doit aussi garder sa propre identité.

LEE JINMAN

«J'ai le feu vert du médecin»

Lee Jinman pourrait jouer dimanche. BITTEL

Lee Jinman est tout près d'effectuer son retour au jeu. Mercredi, il a eu le feu vert du médecin qui lui a confirmé que sa déchirure aux adducteurs était cicatrisée. Quant au Canadien, il affirme ne plus ressentir la moindre douleur. *«Je patine sans problème mais je ne pense pas que l'on me sollicitera vendredi.»*

A priori, Lee Jinman pourrait revenir dimanche lors du troisième acte à Viège. *«C'est possible»*, susurre Bob Mongrain. *«Nous éprouvons quelque peine à le retenir. Il interviendra durant la série. Reste à savoir quand.»* CS

HC SIERRE

L'adversaire: Viège mène 1-0 dans la série. Il est très serein. *«Nous lui avons donné trop de buts»*, peste toujours Bob Mongrain. *«Viège n'a pas perdu un match à la régulière durant toute la saison à domicile. En play-off, il est important d'avoir la mémoire courte.»* Et le Canadien de conclure, un peu énigmatique. *«Il y a trop de choses qui perturbent mon équipe.»*

L'équipe: en principe, aucun joueur blessé ne devrait effectuer son retour. Par contre, Bob Mongrain annonce du changement dans les lignes. Greg Classen, par exemple, ne sera pas associé à Derek Cormier.

Les soucis défensifs: *«Il faut les régler»*, assène le coach canadien. *«En même temps, il n'y avait que 5-3 à dix minutes de la fin...»*

La tombola: un maillot de match dédicacé par toute l'équipe est à gagner.

L'offre: un rabais de 5 francs sera accordé sur l'achat de chaque écharpe avant le début de la rencontre. En outre, des pucks à l'effigie de Derek Cormier, des nouvelles casquettes, des vestes ainsi que 6 t-shirts dédicacés par toute l'équipe sont en vente au shop officiel. CS

LNB

Play-offs - Demi-finales
(au meilleur des sept)

Vendredi

20.00	Lausanne - Olten	**0-1 dans la série**
	Sierre-Anniviers - Viège	**0-1 dans la série**

PUBLICITÉ

sf - bru

LNA

Play-off, quarts de finale
au meilleur des sept

2e match:

Lugano - Berne 6-7
0-2 dans la série

Fribourg Gottéron - Genève-Servette 1-5
1-1 dans la série

Zurich Lions - Zoug 4-7
1-1 dans la série

Kloten Flyers - Davos 7-4
1-1 dans la série

LNA

Play-out, premier tour
au meilleur des sept

2e match:

Ambri-Piotta - Bienne 4-1
1-1 dans la série

Langnau Tigers - Rapperswil-Jona Lakers 7-6
1-1 dans la série

BASKETBALL

LNAF

Elfic Fribourg - Hélios 98-6

Classement

1.	Nyon*	15	14	1	1262- 909	28
2.	Sierre*	15	13	2	1274- 860	26
3.	Elfic Fribourg+	16	9	7	1174-1207	18
4.	Riva+	16	8	8	1201-1269	16
5.	Esp. Pully+	16	3	13	1135-1364	6
6.	Hélios+	16	2	14	1088-1455	4
7.	Troistorrents	6	1	5	374-444	2

* = qualifié pour les demi-finales des play-off
\+ = qualifié pour les quarts de finale des play-off

Ordre des quarts de finale (best of 3)
Elfic Fribourg - Hélios
Riva - Pully

TENNIS

TURQUIE

Yann Marti s'incline

Yann Marti disputait son dixième match en deux semaines. Celui de trop, probablement. Le Sierrois s'est en effet incliné au premier tour d'un «future» en Turquie face à Grec (ATP 455): 6-3 7-5. Aujourd'hui, il se rend au sud-est de la Turquie pour un prochain tournoi.

Une frayeur inutile

RED ICE-GUIN 1-0 ▶ Red Ice s'impose sur la marge la plus étroite. Il a tremblé pour rien tellement il est supérieur à Guin.

Nicolas Burdet menace le but de Mathieu Buchs. HOFMANN

CHRISTOPHE SPAHR

La glorieuse incertitude du sport, on veut bien. Il ne faut pas vendre la peau de l'ours avant de l'avoir tué, encore d'accord. Mais au-delà de ces considérations prudentes, il y a une réalité qui ne souffre pas de la moindre discussion. Red Ice est incontestablement supérieur à Guin. Et si le score ne le laisse pas franchement transparaître, les Valaisans n'ont qu'à s'en prendre à eux-mêmes. Le match n'a certes pas atteint des sommets. La faute, en partie, à un arbitre tatillon qui a constamment cherché à voler la vedette aux joueurs. Mais il a été à ce point dominé par Red Ice qu'il apparaît presque comme surréaliste que les Fribourgeois soient parvenus, même chez eux, à relancer cette série.

Finalement, Red Ice a fait tout juste jusque devant la cage adverse. C'est là que ça s'est gâté pour les Valaisans. Que d'occasions n'ont-ils pas manquées! Que d'actions qui avaient le poids d'un but ont-elles avorté! Pierre-Alain Ançay, par exemple. Il a d'abord vu l'un de ses tirs échouer sur la latte. Il s'est ensuite présenté deux fois seul devant le gardien Buchs. Les frères Moret ont aussi eu leur chance devant le goal, ainsi que Gastaldo. En définitive, c'est un tir de Florey dévié par Michellod qui a suffi pour faire la différence. C'est bien maigre en regard des occasions que Red Ice a eues en sa possession.

Guin impuissant à cinq contre trois

Compte tenu de sa domination territoriale, même s'il a aussi eu le tort de reculer durant le deuxième tiers, et des situations chaudes devant le but fribourgeois, Red Ice n'aurait jamais dû trembler. Il aurait dû plier cette rencontre après vingt minutes, déjà.

Maintenant, à considérer les forces en présence et le potentiel offensif des Fribourgeois, Red Ice n'a, a priori, pas grand-chose à craindre dans cette série. Guin n'a inscrit que trois buts en trois matches. Il ne se crée surtout qu'un minimum d'occasions et ne parvient quasiment jamais dans une situation favorable devant Bruegger. Quand on vous dira encore que les quelques possibilités fribourgeoises ont été pour Schafer, tout autre discours paraît bien inutile. L'attaquant a certes des qualités. Il n'a pas fait une carrière en LNB pour rien. Mais l'homme, deux jours plus tôt, avait encore le plâtre qui lui maintenait la cheville… Blessé, il n'avait pas disputé la moindre partie en play-off.

Autre considération qui ne doit pas créer trop d'inquiétude à Red Ice: le jeu de puissance - quel terme mal choisi - de Guin. Les Fribourgeois se sont retrouvés plus souvent qu'à leur tour en supériorité numérique. En vain. Mais surtout, au gré de trois périodes, ils ont passé 3'31 à… cinq contre trois. Si l'on excepte quelques lancers de la ligne bleue de Schafer, Bruegger n'a pas eu l'occasion de voir le puck de près. Une telle misère dans le jeu de puissance n'augure rien de bon pour les Fribourgeois. Déjà qu'ils sont timides offensivement à cinq contre cinq… Red Ice mène donc deux à un dans la série. Il a désormais deux pucks de match pour se qualifier pour le tour final.

1 RED ICE	**(1-0-0)**
0 GUIN	**(0-0-0)**

Patinoire du Forum, 912 spectateurs. Arbitres: MM. Erard, Dubois et Dupertuis.

Buts: 16'41 Michellod-Florey (Red Ice à 5 contre 4) 1-0.

Pénalités: 13 x 2' + 10' (Gastaldo, Lussier et Ch. Schaller) contre Red Ice, 9 x 2' + 10' (Fontana) contre Guin.

Red Ice: Bruegger; Cretton, N. Schaller; Avanthay, Ch. Schaller; Florey, Lussier; K. Imsand, Gastaldo, Bt. Moret; Ançay, Perrin, Bn. Moret; Rapit, Michellod, Burdet; Dénéréaz, Guex, Chappot. Entraîneur: Pierre-Alain Ançay.

Guin: Buchs; L. Dorthe, Mauron; Winkelmann, Jamusci; Hayoz, D. Roggo; Schafer, Zbinden, Catillaz; Fasel, Fontana, Brügger; Mivelaz, Fasel, K. Roggo; Burgy, Faretti, Piemontesi. Entraîneur: Thomas Zwahlen.

Red Ice mène 2-1 dans la série au meilleur des cinq matches.

EN BREF

FOOTBALL

Grichting blessé

Sorti à la pause mercredi soir lors de la victoire d'Auxerre à Bordeaux (2-1), Stéphane Grichting s'est à nouveau blessé au tendon d'Achille. Le Valaisan devra observer un repos de dix jours. *«La plaie s'est rouverte après un choc avec Chamakh. Je ne pouvais pas continuer, explique Stéphane Grichting sur les ondes de «Radio Cité». On m'a posé de nouveaux points de suture jeudi matin à l'hôpital d'Auxerre».* Le défenseur de l'équipe de Suisse sera donc absent samedi face à Montpellier. Il espère retrouver sa place pour la réception du Mans le 20 mars.

PATINAGE

Retrait confirmé

Le retrait de Stéphane Lambiel est désormais officiel. Swiss Ice Skating a confirmé à la Fédération internationale (ISU) que le Valaisan renonçait à sa carrière amateurs, en participant au concours spectacle Thin Ice du 19 au 21 mars aux Etats-Unis. En s'associant à cette compétition parallèle à but commercial, Lambiel se voit ainsi exclu de toute compétition officielle de l'ISU sans limitation de temps, même si, en principe, une requête en «réamateurisation» peut toujours être adressée à l'ISU. Dans un communiqué, Swiss Ice Skating *«accepte»* la décision du double champion du monde (2005 et 2006) tout en la regrettant. *«Une ère inégalée prend fin pour le patinage suisse»*, relève la fédération.

XTREME

Mancuso invitée

Julia Mancuso sera de la partie le 20 mars lors de l'Xtreme de Verbier. Double médaillée d'argent aux JO de Vancouver, l'Américaine a reçu une invitation des organisateurs pour s'essayer au freeride. «*Le Bec des Rosses représente un vrai défi pour moi. L'an dernier, de passage à Verbier, j'ai su que je voulais vraiment conquérir cette face. Le fait d'être au sommet et de regarder en bas doit être une chose fascinante»*, a commenté Mancuso, citée dans un communiqué. *«Je n'ai jamais fait de compétition de freeride mais lorsque j'ai réalisé que l'Xtreme aurait lieu après le circuit Coupe du Monde, je me suis dit pourquoi pas !»* Etape finale du Freeride World Tour 2010, l'Xtreme de Verbier célèbre son 15e anniversaire. Outre Mancuso, tous les vainqueurs des éditions précédentes ont été conviés.

PATINAGE ARTISTIQUE – STÉPHANE WALKER

«Le mental m'a joué des tours»

JÉRÉMIE MAYORAZ

Engagé aux championnats du monde juniors, Stéphane Walker n'est pas apparu au meilleur de sa forme. A la Haye, le jeune Sédunois de 19 ans s'est classé trentième du programme court, sur 47 concurrents. Avec un score de 43,75 points, il a terminé bien loin de son record personnel (ndlr: 64 pts). *«C'est vrai, je suis un peu déçu de ce résultat. Le mental m'a joué des tours. J'étais notamment trop négatif avant d'entrer sur la glace. Cela s'est vu et ressenti au moment de patiner»*, expliquait, au bout du fil, le patineur du CP Neuchâtel.

Avec deux chutes dans son programme court, celui-ci ne pouvait espérer s'approcher des meilleurs, ni même de la 24e place, dernière place qualificative pour le libre. *«C'est la vie, il faut faire avec. J'ai tout de même vécu une magnifique expérience pour mes premiers championnats du monde, notamment en côtoyant le gratin international»*, souligne encore Stéphane Walker, qui se veut malgré tout optimiste pour la suite de sa carrière. *«Je dois gagner en expérience et en maturité mentale. Je vais donc continuer à bosser dur pour progresser dans ces deux domaines. A force de travail, je pense pouvoir m'améliorer assez rapidement.»*

Aux Pays-Bas, le Valaisan a participé à sa dernière compétition dans la catégorie juniore. Désormais, il patinera dans la cour des «grands». Il affrontera son premier test à ce niveau dans quelques semaines en Slovénie. *«Je me réjouis de passer à l'échelon supérieur. Ça va être plus difficile, c'est vrai, mais je vais découvrir quelque chose de nouveau»*, termine Stéphane Walker, qui est rentré en Suisse aujourd'hui.

SKI-ALPINISME – PIERRE-MENTA

Troillet et Jornet prennent la tête

Florent Troillet, associé à Kilian Jornet, a remporté la première étape de la 25e édition de la Pierra Menta. Dans des conditions difficiles, la course a débuté à un train d'enfer. *«Nous sommes partis en tête»*, explique Florent Troillet. *«Avec Kilian, l'entente est parfaite. Florent Perrier et William Bon Mardion et les Italiens Manfred Reichegger - Dennis Brunod sont restés au contact durant la première partie de la course.»* Avec 7 montées au programme et 5 portages, les difficultés ne manquaient pas. Le Bagnard poursuit: *«Au sommet de la première ascension, nous possédions déjà un avantage de près d'une minute. Ensuite, nous avons bien géré notre course. Florent Perrier est tombé dans la dernière descente. Les Italiens en ont profité pour devancer les Français.»* Avec une avance de 2 minutes seulement, tout reste à faire pour le duo hispano suisse. *«Demain (n.d.l.r. vendredi), nous vivrons la plus longue étape, avec environ 3 heures et demie de course. Tout demeure très ouvert.»* Les Valaisans Yannick Ecoeur - Martin Anthamatten occupent un remarquable 5e rang. Pierre Bruchez et Marcel Marti ont été contraint à l'abandon. Nicolas Combe et Jean-Marc Richard se classent à un magnifique 15e rang.

Côté féminin, les Italiennes Roberta Pedranzini - Francesca Martinelli s'installent confortablement en tête de la course. Ce duo de choc compte près de 3 minutes d'avance sur la championne du monde de course individuelle, Laetitia Roux, accompagnée par l'Espagnole Mireia Miro.Les Suissesses jouent placées avec au 4e rang la paire Gabrielle Magnenat - Marie Troillet et à la 6e place, Mireille Richard - Simone Hammer. Dès samedi, les jeunes participeront à deux jours de courses. Alan Tissières et David Salamin devront y renoncer. Le champion du monde junior de verticale race Alan Tissières doit se remettre d'une blessure à un genou.

BERNARD MAYENCOURT

LE CLASSEMENT

Hommes 1. Kilian Jornet (ESP) - Florent Troillet (CH), 2h32'05''. 2. Denis Brunod - Manfred Reichegger (ITA), 2h34'05''. 3. William Bon Mardion - Florent Perrier (FRA), à 2h34'18''. Puis: 5. Yannick Ecoeur - Martin Anthamatten (CH), 2h36'38''. 15. Nicolas Combe - Jean-Marc Richard (CH), 3h04'42''

Dames. 1. Roberta Pedranzini - Francesca Martinelli (ITA), 3h07'34'. 2. Laetitia Roux (FRA) - Mireia Miro (ESP), 3h11'17''. 3. Silvia Rocca - Corinne Clos (ITA), 3h35'56''. 4. Gabrielle Magnenat - Marie Troillet (CH), 3h48'35''. 6. Mireille Richard - Simone Hammer (CH), 4h06'58''

Espoirs. 1. Marc Pinsach - Javier Martin de Villa (ESP), 2h45'27''. 2. Valentin Favre - Alexis Sevennec (FRA), 2h53'35''. 3. Marcel Theux - Randy Michaud (CH), 2h57'17''. 4. Adrien Croisier - Marc Pichard (CH), 3h17'06''

JEUX

Tirages du 11 mars 2010

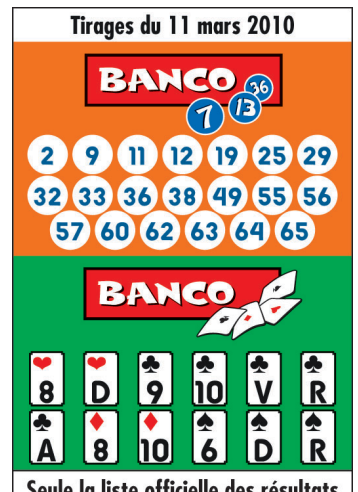

Seule la liste officielle des résultats de la Loterie Romande fait foi.

ok chez vous MOSONI-VUISSOZ

ACCORDEZ-VOUS UNE PAUSE...

Le robot aspirateur programmable

- fait le ménage à votre place
- entretien vos sols au quotidien

iRobot Roomba

L'auto mower™

Ne tondez plus jamais votre gazon!

Husqvarna Great experience

Fabuleux! Elle tond jusqu'à 1800 m² à des pentes de 35° toute seule et en toute sécurité

Actuellement mise en service - valeur Fr. 250.- OFFERTE!

Aucune émission de CO_2

Tél. 027 459 22 00 • 3977 Granges • www.mosoni-vuissoz.ch

Arbace Cosimo

NOUVEAU

Rte de Chalais

3965 CHIPPIS

Journées portes ouvertes le samedi 13 mars 2010 de 9 h à 18 h

Verre de l'amitié

CARROSSERIE SOLUTION

027 458 41 44

la rubrique des souhaits

Si vous reconnaissez le lieu et la personne, offrez-lui un verre à cette terrasse!

036-557141

Aussitôt dit, aussitôt fait !

Aujourd'hui, vendredi 12 mars 2010,

SYLVIE & ALAIN SE DISENT OUI POUR LA VIE !

On vous souhaite tout le bonheur du monde !!

Vos témoins - Julie et Mitch

036-557055

Pour votre déclaration d'impôts... ... dès Fr. 85.-

Une spécialiste à votre service!

francoise.anzevui@afconseils.ch

Françoise Anzévui

Pour la comptabilité de votre entreprise ... dès Fr. 750.-

AF Conseils s.à r.l.

Place du Midi 30 - CP 97 - 1951 Sion

Tél. 027 322 76 75 - Fax 027 321 13 93

JARDINERIE DE SAINT-TRIPHON

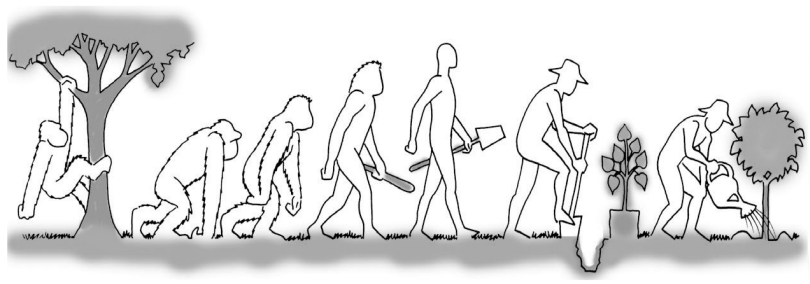

SORTIE AUTOROUTE SAINT-TRIPHON dir. OLLON - Tél. 024 499 20 33 - www.pepinieres-girod.ch - Ouvert du lundi au samedi toute la journée

SION

PLACE DE LA PLANTA

jusqu'au 21 mars 2010

LUNA-PARK

OUVERT

Vendredi et samedi jusqu'à 21h

Dimanche et mercredi jusqu'à 19h

en Valais

Immobilières location

RÉGIE FLOUCK

VOUVRY

Rue du Vieux-Port 5

3½ PIÈCES

cuisine équipée, bain/WC, balcon.

Rénové, proche commodités

Fr. 1100.–

+ charges & parc

13/18

TÉL. 021 977 21 72 WWW.REGIE-FLOUCK.CH GRAND RUE 31A uspi romandie 1814 LA TOUR-DE-PEILZ

A LOUER : à Sion-Ouest,

magnifique appartement de 4½ pièces

Cuisine entièrement équipée, y compris lave-linge. Bain-WC et douche-WC, 2 vérandas. Loyer Fr. 1400.– + charges. Possibilité de louer un garage individuel. Libre tout de suite.

036-557045

Tél. 027 322 85 77

RÉGIE FLOUCK

VOUVRY

Rue des Carabiniers 7

5 PIÈCES

cuisine équipée, bain/WC, balcon, **proche commodités**

Fr. 1390.–

+ charges & garage

147/18

TÉL. 021 977 21 72 WWW.REGIE-FLOUCK.CH GRAND RUE 31A uspi romandie 1814 LA TOUR-DE-PEILZ

Immobilières vente

HOME ET FOYER

est présent à

Habitat & Jardin 2010 Stand 801
SION EXPO Stand 120

vous propose des projets de villas
à Sierre dès Fr. 688 000.–,
Vétroz Fr. 707 000.–,
Chamoson Fr. 699 000.–,
Fully Fr. 627 000.–,
Monthey Fr. 641 000.–,
Vionnaz Fr. 581 000.–
Terrain et taxes compris, 5½ pièces, 148 m², sauf Monthey, tous normes Minergie.
Venez nombreux consulter nos offres imbattables! www.homeplusfoyer.ch
Tél. 024 471 92 66 - 079 396 66 44.

012-721021

NENDAZ-STATION
à 5 minutes du centre
A vendre

attique 2½ pièces

60 m² environ, avec mezzanine et balcon, fraîchement rénové.
A l'intérieur de l'immeuble: sauna privé, piscine, parking privé.
Prix de vente:
Fr. 270 000.– meublé.
Pour visiter tél. 078 741 00 60.

036-555911

Savièse

spacieuse maison villageoise

Séjour avec cheminée, cuisine, coin à manger, 3 chambres, salle de bains, 2 WC, superbe carnotzet, cave, buanderie, réduits. Fr. 350 000.–.
Tél. 079 238 00 42.

036-557163

A vendre
SION
av. de Tourbillon
dans immeuble en rénovation

grands appartements

3½ pièces dès Fr. 300 000.–
4½ pièces dès Fr. 400 000.–

certains déjà rénovés, d'autres à rénover, spacieux et lumineux avec plusieurs balcons et cave.
Idéalement situés à 200 m de la gare et de la place du Midi, proches de toutes commodités.

Contact: M. Trani, tél. 079 220 43 89.

036-556133

messageriesdurhône

Une distribution de qualité

rapide

efficace,

très **efficace!**

contact@messageriesdurhone.ch

CHATEAUNEUF-CONTHEY

Salle polyvalente

LOTO GEANT Fr. 30'000.–

Magnifique planche de lots

dont près de Fr. 24'000.- en bons d'achat

LE FORFAIT: ABONNEMENT 24 CARTES + 6 CARTES PAR SÉRIE ROYALE FR. 100.-

Forfait «Royales pour tous: 3x6 cartes pour Fr. 30.-»

LA CONTINUITÉ:

Carte de fidélité pour les joueurs du forfait: 10 lotos = 1 gratuit

Abonnement pour enfant (moins de 12 ans)
1 carte Fr. 10.- / 2 cartes Fr. 15.-

Cartes personnelles autorisées
Contrôle électronique

De la régiou. MIGROS

Vendredi 12 mars 2010 à 20h

Ouverture des caisses 18h30

organisé par le FC Conthey

gj - bru

LUTTE GRÉCO-ROMAINE

CHAMPIONNAT DE SUISSE À MARTIGNY

Le Sporting vise une médaille

Le Sporting-Club des lutteurs de Martigny organise, demain, dans la salle du Bourg, le championnat réservé aux jeunes et cadets spécialistes du style gréco. Au total ils seront 116 en provenance de la Suisse entière, à se disputer titres et médailles. Chez les juniors (1990-1992), ils seront 44 et en catégorie cadets (1993-1995) 72. La journée débutera à 10 heures avec les premiers combats cadets. Les juniors suivront dès 10 h 30. Les cadets seront répartis en neuf catégories de poids, de 42 à plus de 76 kg. Les juniors seront répartis dans les huit catégories habituelles de 50 à plus de 120 kg. Président du comité d'organisation, David Martinetti espère une médaille martigneraine en 84 kg avec Romain Jollien. *«Romain a terminé troisième lors des championnats juniors de février en style libre. Il peut faire aussi bien, même plus en style gréco. Le seul petit bémol, c'est la catégorie des 84 kg. Habituellement, Romain lutte en 74 kg, mais comme il part la semaine prochaine effectuer son service civil, il n'a pas voulu maigrir pour ce rendez-vous. Techniquement il a les moyens de faire un titre.»*

Un autre lutteur octodurien sera sur les tapis de la salle du Bourg samedi, également chez les juniors: Gaetan Zahno en 66 kg. Pour lui l'affaire sera un peu plus difficile mais il a toutes ses chances. Un seul représentant martignerain, Brian Parvey en 58 kg, sera engagé chez les cadets. En parallèle, le Sporting sous la présidence de David Martinetti va relancer son mouvement jeunesse et ses présentations dans les écoles. C'est l'international et sélectionné olympique Grégory Sarrasin qui sera à pied d'œuvre tout prochainement dans les écoles de Bovernier.

PIERRE-ALAIN ROH

TIR À L'ARC

La relève progresse

Lors des deux derniers tournois en salle, les archers valaisans se sont de nouveau affirmés. A Genève, Caroline Schnyder de Gampel a signé un nouveau record valaisan en barebow (jeunesse) avec 466 points. En compound, Joris Crettaz de Granges a aussi placé une nouvelle meilleure marque valaisanne chez les minis avec 509 points.

A Guin, Caroline Schnyder a encore amélioré nettement sa meilleure prestation en totalisant 477 points. En barebow, Ernest Gulas de Collombey a établi un nouveau record cantonal chez les vétérans avec 485 points. FP

RÉSULTATS

GENÈVE

Barebow

Hommes: 1. Serge Fardel, Sion, 505 points; 2. Nicolas Balet, Sion, 464. **Vétérans:** 1. Ernest Gulas, Collombey, 472. **Jeunesse f.:** Caroline Schnyder, Gampel, 466. **Minis:** 2. Florian Schnyder, Gampel, 434.

Compound

Dames: 3. Françoise Venetz, Granges, 538. **Hommes:** 8. Olivier Gradel, Granges, 560; 9. Samuel Bienz, Granges, 557; 12. Martin Imboden, Gampel, 555. **Vét. dames:** 1. Cédile Loutan, Granges, 539. **Cadets:** 1. Kenny Rudaz, Granges, 563. **Jeunesse g.:** 1. Benjamin Cotter, Granges, 447. **Minis:** Joris Crettaz, Granges, 509.

Recurve

Cadettes: 3. Carmen Schnyder, Gampel, 476. **Cadets:** 5. Lionel Mabillard, Granges, 481. Jeunesse g.: 1. Joachim Tapparel, Granges, 562. **Minis:** 3. Morgane Galdo, Granges, 506; 5. Raphaël Mabillard, Granges, 495.

GUIN

Barebow

Hommes: 1. Markus Schmidt, Rotten, 496. **Vétérans:** 2. Ernest Gulas, Collombey, 485. **Cadets:** 2. Timothée Delgado, Sion, 357. **Jeunesse f.:** Caroline Schnyder, Gampel, 477. **Minis:** 1. Florian Schnyder, Gampel, 443.

Compound

Hommes: 9. Martin Imboden, Gampel, 552. **Dames:** 2. Françoise Venetz, Granges, 551; 2. Liliane Gradel, Granges, 539. **Vét. dames:** 1. Cécile Loutan, Granges, 549. **Vét. hommes:** 9. Théo Kuonen, Granges, 548. **Cadets:** 1. Kenny Rudaz, Granges, 562; 3. Samuel Amacker, Gampel, 521. **Minis:** 2. Joris Crettaz, Granges, 507.

Recurve

Dames: 7. Barbara Emery, Montana, 517; 9. Natacha Clerc, Collombey, 492. **Vét.:** 6. Charles Pittet, Chandolin, 517. **Juniors f.:** 2. Joana David, Montana, 470. **Juniors g.:** 3. Thomas Oggier, Granges, 472. **Cadets:** 3. Christophe Roh, Granges, 522; 5. Axel Berclaz, Montana, 498; 6. Lionel Mabillard, Granges, 490; 8. Jonas Bernet, Granges, 469. **Cadettes:** 2. Carmen Schnyder, Gampel, 498. **Jeunesse g.:** 1. Joachim Tapparel, Granges, 561; 4. Gaëtan Métrailler, Granges, 465. **Minis:** 1. Raphaël Mabillard, Granges, 516; 2. Patrick Michlig, Gampel, 428; 3. Mathias Martig, Gampel, 386.

ESCRIME

SION

Tournoi de la jeunesse

La société d'escrime de Sion organise, ce week-end, son 13e tournoi de la jeunesse dans la salle du collège des Creusets. Cela faisait cinq ans que le club n'avait plus mis sur pied de tournois. Pour la neuvième étape du circuit national jeunesse, les Sédunois, entraînés par Jean-Pierre Torda, auront à cœur de continuer sur leur bonne lancée de la saison. Les Sédunois seront très bien représentés dans la catégorie minimes avec, notamment, Lucas Malcotti, en tête du classement, et six autres représentants parmi les vingt premiers. Les autres catégories ne sont pas en reste. Quelque cinquante Valaisans seront présents à Sion. CS

PROGRAMME

Samedi

09.30 début des benjamins (1997-1998)
12.00 début des poussins (2001-2002)

Dimanche

09.30 début des minimes (1995-1996)
12.00 début des pupilles (1999-2000

Restauration sur place assurée

L'équipe romande comprenait onze Valaisans nés en 1997. Elle a tout raflé. LDD

Un carton plein pour le Valais

TOURNOI PEE-WEE ▶ A Québec, la sélection romande, avec onze jeunes Valaisans dans ses rangs, a remporté ses dix matches.

CHRISTOPHE SPAHR

La sélection romande, dans laquelle évoluaient onze Valaisans, inscrite dans la catégorie «coupe du monde», soit la plus relevée, n'a pas fait de détail lors du tournoi des Pee-Wee à Québec. Elle a gagné ses dix rencontres. En finale, elle s'est d'abord imposée face à… La Chaux-de-Fonds (5-0) avant de remporter un autre tournoi face à une équipe canadienne (5-4 après prolongations). *«Nous avons notamment affronté et battu le club formateur de Sydney Crosby, lequel avait gagné ce tournoi en 2000»*, précise Eric Golay, l'entraîneur de cette équipe. *«Quand on pense que c'est la première fois que ces jeunes âgés de 13 ans étaient associés, c'est assez impressionnant. En même temps, cette volée 1997 est vraiment exceptionnelle. En Suisse, elle a tout gagné à l'exception d'un match face à Zurich. A Québec, elle a étonné les observateurs par son patinage, au-dessus de la moyenne, et sa technique de canne. En face, nos adversaires donnaient l'impression d'être lents…»*

Autre preuve du talent de ces jeunes: lorsqu'ils ont participé à une journée de camp avec un entraîneur canadien des M20, celui-ci a dû se raviser très vite. *«Il a demandé quinze minutes de pause afin de préparer d'autres exercices, plus relevés. Il ne s'attendait pas à ce que les joueurs suisses aient ce niveau. Globalement, le hockey suisse est un peu sous-estimé au Canada.»*

Aussi une aventure humaine

Cette équipe n'a donc pas eu beaucoup de temps pour pratiquer d'autres activités. Elle a quand même pu visiter un hôtel de glace, prendre du bon temps dans un parc aquatique et faire une sortie en chiens de traîneaux. *«Au-delà des résultats sportifs, c'est l'aventure humaine et le fait de vivre en autarcie durant dix jours que nous retiendrons de cette expérience»*, explique Eric Golay. *«C'était énorme. En plus, nous avons été super bien reçus par nos familles d'accueil. Ils ont l'habitude d'héberger des jeunes.»*

L'autre sélection romande, inscrite en coupe du monde de l'amitié, comprenait sept Valaisans. Pour elle, seul le plaisir primait. Elle ne fera donc pas grand cas de ses trois défaites. *«Ils ont eu tout loisir de s'adonner à d'autres activités, de la moto-neige et de la raquette, notamment. Ils ont aussi fait du «shopping» à Québec. Pour eux aussi, ce tournoi constituera un superbe souvenir»*, conclut Eric Golay.

STREETHOCKEY

COUPE DE SUISSE

Demi-finale de rêve pour les Sierre Lions

Tout le monde se souvient de la finale de la coupe de Suisse de 2008, où les Sierre Lions et Oberwil avaient tenu en haleine le millier de spectateurs qui avaient bravé le froid pour voir les Sierrois ramener, pour la première fois, la coupe en Valais.

Après avoir éliminé le leader de LNA, le SHC Belpa, les Sierre Lions auront la chance d'accueillir ce dimanche le tenant du titre, Oberwil Rebells, pour une demi-finale qui promet d'être chaude. Oberwil, qui monopolisait depuis quelques années le sommet des tableaux, a cette saison échoué à un petit point de la première place. Quant aux Sierre Lions, ils ont réalisé avec leur jeune équipe d'énormes progrès pour terminer la saison régulière au cinquième rang.

Même si Oberwil part favori sur le papier, on connaît la belle histoire qui lie la coupe de Suisse et le Valais. Une telle partie crée des légendes ou débouche sur d'éternelles frustrations. A ce stade de la compétition c'est comme au loto, un tout petit goal peut rapporter gros, alors qu'une petite erreur peut coûter très cher.

L'ex-Sierrois d'Oberwil Severin Meier (à gauche) et Samuel Muchagato courent vers le même objectif, une place en finale. LDD

Le coup d'envoi sera donné, dimanche, à 14 heures, au stade de Pont-Chalais à Noës.

STÉPHANE MASSEREY

GYMNASTIQUE

MEETING AGRÈS AVG-AVGF

Près de 500 gymnastes à Troistorrents

Organisé par la société chorgue Le Cime de l'Est, le meeting valaisan d'agrès se déroulera, ce week-end, à la salle polyvalente de Troistorrents. Quelques cinq cents gymnastes se produiront à cette occasion.

La compétition débutera le samedi à 8 heures avec les filles de la catégorie 3. Deux proclamations des résultats ponctueront la journée, à 13 h pour tous les C3 ainsi que les C4 garçons et à 20 h pour les C5, C6, C7 et les dames.

Le dimanche, ce sera le tour des filles de la catégorie C1 de débuter le concours à 8 h 10. A l'instar du jour précédent, une première proclamation des résultats aura lieu à 14 h 20 pour les C1 et C2 tandis que celles des filles C4 se déroulera à 17 h 30. MG

Les annonces classées du Nouvelliste

+ de 100 000 offres sur www.nfannonces.ch

auto | immo | emploi | divers

auto achat

A acheter à beau prix AC accidentées et non accidentées, aussi autres marques, japonaises, tél. 079 522 55 00, suncar.ch@hotmail.com

A acheter à beau prix AC accidentées et non accidentées, aussi autres marques, paiement cash, k.makouk@champsec.ch, tél. 078 731 79 80.

A acheter à beau prix AC accidentées et non accidentées, aussi autres marques, paiement cash, tél. 079 321 33 00, Autos Maatouk, Sion.

A acheter autos, autobus, à beau prix, 7/7, tél. 079 438 06 63, toutes marques, j'offre les meilleurs prix, paiement cash.

A Ardon, achat de véhicules toutes marques, paiement comptant. Car Center, Demierre tél. 078 609 09 95. Bertolami tél. 079 628 55 61.

Sion, achat tous véhicules récents, paiement comptant, Garage Delta, tél. 027 322 34 69, tél. 079 628 02 13, tél. 078 667 17 56.

auto vente

C3 Exclusive 1.4, essence, année 2002, 77 000 km, voiture économique, bien équipée, Eurogarantie jusqu'en janvier 2011, Fr. 8000.–, tél. 078 786 89 04.

Camionnette Mazda E2000, 53 000 km, expertisée, superbe état, charge 1700 kg, tél. 079 230 63 79.

Fiat 500 diesel, 2008, bleu foncé divers acc.., 18 000 km, tél. 027 323 89 18.

Honda Civic 2.0i Type R, 2008, 10 000 km, noire, 6 vitesses, 201 CV, CD-bluetooth, connexion iPod, climat., Fr. 29 800.–, tél. 079 505 28 18.

Hyundai Santa Fe Premium, 7 places, 2.2 l, CRDi, fin 2006, 60 000 km, 1re main, soigné, Fr. 27 000.–, tél. 079 332 47 34.

Jeep Toyota Land Cruiser 300 TDI, 2001, 162 CV, expertisée, 111 000 km, superbe état, tél. 079 230 63 79.

Jeep Willys, 1968, avec remorque, un tracteur Vevey 1959, une camionnette VW 1980, tél. 079 431 13 94.

Mazda 626 break, 180 000 km, 1998, grêlée, crochet, Fr. 2000.–, et moto Honda 650 NX, Fr. 1500.–, tél. 078 676 45 91.

Mazda MX5 cabrio, bordeaux, 55 000 km, pneus hiver/été, excellent état, Fr. 20 000.–, tél. 079 370 95 70.

Mitsubishi Colt 1.3 16V, 08.2007, 56 000 km, gris foncé mét., antibrouillards, clim., garantie 2012, impec., Fr. 12 000.–, tél. 079 663 92 63.

Nissan Murano, année 2005, 92 000 km, gris métallisé, toutes options, excellent état, pneus hiver sur jantes alu, valeur Eurotax Fr. 27 000.–, cédée Fr. 23 500.–, tél. 079 220 75 56.

Nissan Navarra, double cab., 178 CV, clim., crochet 3 t, 1re m. c. 27.07.2005, 125 000 km, Fr. 23 000.– à discuter, tél. 079 602 80 05.

Renault Clio 1.6 RXE, 74 000 km, gris métallisé, 12.1998, 4 portes, ABS, toit ouvrant, très soignée, services effectués, pneus et freins neufs, expertisée du jour, Fr. 6200.–, tél. 078 623 31 41, le soir.

Saab 9-3 Aéro, 2001, turbo, 120 000 km, aut., int. cuir et bois, 1re main, parfait état, Fr. 10 500.–, tél. 079 204 46 02.

Smart coupée, 45 km/heure, 2004, 54 000 km, Fr. 6000.– à discuter, tél. 027 306 18 82, heures repas.

Subaru Legacy 2.0 break 4 x 4, à partir de Fr. 2900.–. Renault Clio 1.4 16V, 65 000 km, options, Fr. 8300.–. Audi A6 Avant Quattro 2.5 TDI, toutes options, 2003, GPS, kit natel mains libres, boîte tiptronic, Fr. 18 000.–, expertisées du jour, tél. 079 414 98 73.

VW Cross Touran 1.4 TSI, 07, 35 000 km, noire, 7 places, radio 6 CV, pneus été sur jantes, Fr. 28 800.– à discuter, tél. 078 645 30 10.

VW T4, 105 000 km, diesel, 1997, intérieur tôles, galerie sur le toit, expertisée fin 2009, tél. 079 611 80 68.

immo vente

A 10 minutes de Sion, maison 2 appartements 3½ pièces + 1 studio, Fr. 380 000.–, tél. 078 734 92 33.

A Vex, terrain à bâtir, superbe emplacement, vue imprenable, tél. 079 699 13 15.

Anniviers, Vissoie, maison familiale 143 m² + garages, réduit, bûcher, terrain 930 m², rens. tél. 078 671 11 51.

Arbaz, splendide villa sur 3 niveaux avec situation calme, tél. 079 224 26 64.

Ayent, terrain, très bonne situation, tout équipé, tél. 079 760 34 77, dès 18 heures.

Bramois, grand appartement 4½ pièces, avec terrasse, pelouse privative, proche des écoles, tél. 079 790 08 47.

Chamoson, centre du village

maison d'habitation avec possibilité d'extension. L'immeuble est composé d'un appartement de 2 pièces au rez et d'un appartement de 4 pièces à l'étage. Le tout sur une parcelle de 870 m², en excellent état. Fonds propres nécessaires Fr. 130 000.–. Loyer mensuel Fr. 750.–. Pour tous renseignements tél. 079 328 95 30 ou tél. 024 466 67 50.

Chamoson, terrain à construire, 868 m², équipé, en bordure de route, Fr. 169 000.– à discuter, tél. 079 512 72 84.

Champéry, magnifique parcelle, 1864 m² équipée, zone A, calme, vue imprenable Dents-du-Midi, prix à discuter, tél. 079 218 04 00.

Champex, appartement de vacances, 4 pièces, libre de suite, Fr. 265 000.–, tél. 079 417 14 42.

Choëx, maison d'habitation

construction récente, parking pour 2 voitures, salon, salle à manger, cuisine, bureau, 3 chambres à coucher avec salle d'eau, fonds propres nécessaires Fr. 170 000.–. Loyer env. Fr. 1000.–. Pour tous renseignements tél. 079 328 95 30 ou tél. 024 466 67 50.

Conthey (Premploz), alt. 800 m, maison villageoise rénovée 2009, parc 100 m², avec app. 4 p. 128 m², 2 niveaux + app. 2 p. 64 m², caves, place, Fr. 395 000.–, tél. 079 582 88 50.

Finhaut, hôtel/restaurant au cœur de la commune avec plus de 1000 m² utilisables, tél. 079 224 26 64.

Leytron, terrain à bâtir, 950 m², zone 0,3, tél. 079 655 05 67.

Miège, confortable 3½ pièces avec place de parc, vue imprenable, petit bâtiment 3 étages. Fonds propres Fr. 50 000.– + mensualités Fr. 580.–, tél. 077 449 58 25.

Nendaz, Basse-Nendaz, terrain de 1326 m², indice 0,2, zone chalets, Fr. 212 160.–, tél. 078 755 69 89.

Ormône, Savièse

Magnifiques 3½ et 4½ pièces dans résidentiel neuf en terrasses. Appartements plein sud, dont partie jour et séjour avec grandes baies vitrées et terrasse de 19 m². Construction de qualité: pompe à chaleur, ascenseur, garage en sous-sol, etc. Contact direct constructeur tél. 079 447 42 00.

Saint-Léonard, appartement 2½ pièces en attique avec cave et place de parc, Fr. 195 000.–. Renseignements tél. 079 628 72 11.

Saint-Léonard, appartement 3½ pièces avec cave, place de parc et jardin, Fr. 335 000.–. Renseignements tél. 079 628 72 11.

Saxon (VS), centre-ville, 2 x 2½ pièces, 2 studios. Rendement brut 7,5%. Prix de vente Fr. 412 000.–, tél. 079 205 32 17.

Sierre, appartement neuf 4½ pièces, très belle situation, Fr. 450 000.–. Pour une visite, tél. 078 788 69 59, site de homegate.ch sur: http//www.bluewin.ch

Sierre, maison, chemin de l'Asile 10, 4½ pièces en duplex + studio et annexe Fr. 450 000.–, location Fr. 20 400.– par année (actuellement loué), tél. 079 301 28 47.

Sierre, rue Saint-Georges, 4½ pièces 127 m², Fr. 448 000.–, tél. 079 250 10 22, e-mail: d.gillioz@bluewin.ch

Sierre-Ouest (Noës), lumineux 4½ pièces 106 m², bâtiment bien soigné, Fr. 290 000.– + garage Fr. 30 000.–, tél. 077 449 58 25.

Sierre-Ouest, 4½ pièces attique duplex, mansardé, mezzanine, grand balcon, terrasse, 2 pl. parc int., Fr. 550 000.–, tél. 079 307 56 01.

Sion, 3½-4½ pièces Minergie, neufs, pelouse et attique disponibles, conditions de vente attractives, excellent pour placement, tél. 079 815 99 85, tél. 079 221 14 72.

Sion, appartement 4½ pièces, Fr. 630 000.–, tél. 079 224 26 64.

Venthône, très bel appartement 4½ pièces, environ 110 m², tél. 079 425 80 10.

Vétroz, belle villa, 2 niveaux (chacun 126 m²), garage double, terrain aménagé en parc clôturé de 847 m², Fr. 695 000.– à discuter, libre de suite, tél. 079 247 30 10.

Vétroz, immeuble neuf de 6 appartements. Appartement 4½ pièces, 118 m², Fr. 360 000.– à l'état brut, tél. 079 205 32 17.

Vétroz, villa de 170 m²

Rez: WC, grande partie jour avec accès sur terrasse/jacuzzi couvert. 1er: 3 chambres, salle d'eau avec baignoire/douche/lavabo double, bureau et coin lecture. Sous-sol: carnotzet/cave à vins, local technique/buanderie, local rangement, Fr. 785 000.–, www.valimmobilier.ch, tél. 079 323 14 14.

immo achat

Cherche à acheter studio ou petit appartement, év. à rénover, Sierre/Noës, tél. 079 342 49 49.

De particulier à particulier, recherchons villas, appartements, terrains, commerces, entreprises, tél. 027 322 19 20.

Chablais vaudois et valaisan

(jusqu'à Sion). Vu la forte demande de notre clientèle, nous recherchons des appartements ou maisons à vendre. Estimation gratuite. Sans engagement de votre part. N'hésitez pas à nous contacter pour de plus amples informations. CGS Immobilier Chalais S.A., Monthey, tél. 024 473 70 00. www.cgs-iummobilier.ch

immo location

location demande

Cherche à louer ou à acheter terrain agricole, minimum 5000 m², tél. 078 836 08 04.

Nous recherchons un appartement ou studio pour 2 mois (mai et juin), région Sion et environs. Merci de me joindre au tél. 079 589 01 18.

Région de Saillon à Saint-Léonard, vigneron cherche vignes à louer, tél. 079 212 92 36.

Salvan, location garage ou local adéquat, loyer payable annuellement, contact au tél. 079 623 42 77.

Sierre, grand studio ou 1½-2 pièces pour cabinet de massothérapie + place de parc. Pour le 1er mai 2010, tél. 027 456 10 21, 19 h 30-20 h 30.

Sion et environs, ch. appartement 2-2½ pièces, loyer Fr. 1180.– maximum, de suite ou à convenir, tél. 079 920 23 67.

Sion, famille cherche app. 4½ p. avec place parc, max. 3e étage, max. Fr. 1700.–, de suite ou à convenir, tél. 027 322 18 33.

Valais central ou Chablais, dame calme et soigneuse cherche maison, chalet ou appart. avec jardin pour fin mars-avril, tél. 027 458 40 04.

location offre

1934 Le Châble - vallée de Bagnes, grand appartement 5½ pièces, disponible de suite, tél. 079 628 35 36.

A louer à Sion

à 25 mètres de la place du Midi, local-dépôt de 116 m² dont 60 m² de chambre froide, rez inférieur avec fenêtres, équipé d'un monte-charge indépendant, pouvant servir de local de dégustation, salle de sport, salon de coiffure, bureau, etc. Accès véhicules. Fr. 850.– + charges. Libre de suite, tél. 027 322 90 02.

A remettre magasin de fleurs dans le Chablais valaisan, contact au tél. 024 471 28 20 ou tél. 079 421 09 43.

A Saxon, 2 studios. Etat de neuf, meublés, avec place de parc et cave, Fr. 720.– c.c., tél. 027 722 16 40.

A Vétroz, villa 4½ pièces, séjour + 3 chambres, cuisine, WC+salle de bains - douche+WC; rez 2½ pièces + WC-douche, buanderie, salle, tél. 079 342 77 48.

Arbaz, village, appartement 3½ pièces au 1er, 80 m², cuisine fermée, séjour, chambres, bain, cave, parc ext., Fr. 1150.–, tél. 079 405 03 10.

Arcade 20 m² avec WC-lavabo, disponible: à convenir, tél. 079 436 61 79.

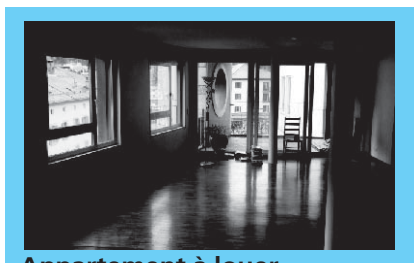

Appartement à louer

Martigny centrale, bel appartement, 4.5 pièces, deux balcons avec un panorama de la Place Centrale et la rue Marc M, hall d'entrée, cuisine ouverte sur séjour, 3 chambres, 2 salles de bains, 1 wc séparé, cave, parking souterrain. 2100 chf. 0792031029

Ayent, Signèse, à 10 min de Sion, maison traditionnelle, 5½ pièces, surface habitable 130 m² + grand galetas, chambre à lessive, cave. Place de parc, balcon, possibilité jardin. Libre dès fin mars. Fr. 1900.– sans charges, tél. 079 386 98 38 ou danmon@netplus.ch

Bovernier, spacieuse maison rénovée, mélèze et arolle, 2 étages (2 chambres, mezzanine), places parc, Fr. 1300.– + ch., tél. 079 577 68 12.

Châteauneuf-Conthey, app. 3½ p. neuf, Fr. 1500.– c.c. et parking souterrain, de suite, tél. 027 398 27 17.

Chippis, studio non meublé, libre de suite, Fr. 500.– charges comprises. Régie Antille, tél. 027 452 23 23.

Conthey, 1 local de 30 m² au rez, chauffage, lumière, WC, 1 place de parc, Fr. 800.–, tél. 079 220 29 54.

Fully, charmant mazot de 3½ pièces avec petite terrasse, dès le 01.05.2010, Fr. 1500.– + charges, tél. 079 822 55 53.

Grimisuat, maison mitoyenne 4½ p., Fr. 1650.– + charges, libre 1er mai 2010, tél. 027 398 27 17.

Institut de beauté Bas-Valais loue place à styliste ongulaire diplômée, tél. 076 752 34 90.

Leytron, appartement 4½ pces, terrasse-balcon, couvert à voiture, très lumineux et spacieux, Fr. 1950.–/mois, c.c., tél. 078 713 43 15.

Martigny, 3½ pces, rue St-Théodule, 77 m², 2e étage, ascenseur, comprenant cave, galetas, garage souterrain, place ext. Non fumeur, sans animaux, solvable, libre dès le 01.04.2010, Fr. 1390.– c.c., tél. 079 666 93 18.

Martigny, 4½ p. Libre de suite au 2e étage dans petit immeuble au Gd-Verger 12, sans ascenseur, Fr. 1500.– + Fr. 350.–, tél. et renseignements 027 722 16 40.

Monthey, 5½ pièces dès 1er mai, Fr. 1950.– charges, garage et place de parc compris, tél. 079 224 15 03.

Monthey, Bourguignons 2, studio, 1er (No 11), kitchenette, salle de bains-douche, proche centre et des commodités, Fr. 560.– + Fr. 130.– charges et électricité. DHR Gérance Immobilière S.A, tél. 021 721 01 01.

Monthey, bureau 3 pièces environ 70 m² chauffé, climatisé, avec place de parc, tél. 079 615 55 90.

Monthey, chalet 5½ p. ch. Nant 7

Entièrement rénové, logement 90 m² avec au rez: cuisine équipée (neuve) habitable, salle de bains, séjour-c. à m., 1 chambre. Etage: WC/do., 2 chambres mansardées, 1 chambre en soupente. S.–sol: salle de jeux, buanderie équipée, cave. Extérieur: jardin, pelouse, parc. Loyer net Fr. 2200.– charges en sus, chauffage mazout. Visites sur place: lundi 15.3.2010 de 17 h à 18 h, tél. 076 540 96 09.

Réchy, joli appartement 4½ pièces dans villa de 2 appartements, 2 places de parc, jardin, Fr. 1200.– + charges, tél. 079 374 79 31.

Savièse, Ormône, tout de suite, attique 4½ pièces, 100 m², état neuf, plein sud, traversant, vue imprenable, Fr. 1750.– charges comprises, garage, cave, fumeur s'abstenir, tél. 079 515 29 75.

Saxon, appartement 2½ pièces avec balcon, cave, place de parc, Fr. 950.– charges comprises, libre au 1er avril, tél. 079 220 29 54.

Saxon, studio meublé, dès Fr. 390.– + ch., 2½ p. dès Fr. 590.–, atelier 350 m². Evionnaz, 3 p. dès Fr. 790.–, tél. 079 238 08 03.

Sierre, centre-ville, appartement 3½ pièces, Fr. 1300.– charges comprises, dès le 01.05.2010, tél. 027 456 48 54.

Sierre, dépôts + garde-meubles + garages, selon grandeur dès Fr. 125.– c.c., libre de suite, à l'année, tél. 079 221 15 63.

Sierre, route de Salquenen, atelier-dépôt, 75 m², 4 m/haut, Fr. 750.– + charges. Régie Antille, tél. 027 452 23 23.

Sierre, Sous-Géronde, appartement 2½ pièces, libre de suite, tél. 079 789 94 77.

Sierre, studio pour 1 personne, Fr. 520.–, libre de suite, reprise éventuelle des meubles, tél. 078 610 25 90.

Sion, 5 min du centre, 5½ pièces, appartement de standing, calme, économat, cuisine américaine, terrasse, balcon, 2 salles d'eau, bains, garage + place de parc extérieure, Fr. 2500.–, tél. 027 322 85 77.

Sion, de suite, rue du Scex 49, appartement 4½ pièces, loyer subventionné, Promo'Sion S.à r.l., tél. 078 751 29 28.

Sion, locaux commerciaux-ateliers, 500 m² modulables, situation privilégiée. Renseignements tél. 079 628 72 11.

Sion, rue des Vignettes, place de parc, Fr. 50.–/mois, tél. 027 346 37 13.

Sion, studio meublé, à 2 min de la gare, tél. 027 203 24 63, heures repas.

Turin, Salins, 3 km de Sion, dans petit immeuble, au 4e étage, grand 2½ pièces avec cuisine habitable. Place parc et jardinet à disposition. Conviendrait pour 2 personnes. Libre 01.04.2010 ou à convenir, Fr. 1200.– c.c., tél. 027 207 32 15 ou tél. 027 207 21 06, repas.

Uvrier, dans zone villas, au calme, appartement 2 pièces, cuisine agencée, cheminée, lave-linge, sèche-linge, 1 place de parc, personne non fumeuse, pas d'animaux, Fr. 1000.– c.c., tél. 027 322 16 00.

Venthône, charmant appart. 6 pièces, 2 salles d'eau, cave, dans maison villageoise du XVIe siècle, tél. 077 410 87 64, dès 18 heures.

Venthône, Darnona, appart. neuf 4½ pces, garage, cave, coin pelouse, vue, calme, libre de suite, Fr. 1800.–, tél. 078 760 73 67.

Verbier appartement meublé

2½ pièces, moderne, lumineux avec baies vitrées, vue magnifique, à 1 min de bus, séjour spacieux, cuisine équipée, grande chambre, salle de bains, terrasse, pelouse, cave, place de parc, Fr. 1750.–/mois + charges. Libre 1er juin, tél. 079 220 48 11, http://picasaweb.google.com/anson.michael/verbier

Vex, chalet meublé, avec 800 m de terrain de préférence à personne à la retraite ayant le temps de s'occuper du jardin, Fr. 1500.–/mois + charges, tél. 027 207 25 25.

emploi offre

2 couples de privés ch. comptable pour faire leurs impôts + diverses correspondances, tél. 079 664 22 74.

Bar Le Raccard à Sion cherche une barmaid, 4 jours par semaine, urgent, tél. 079 220 78 07.

Cuisinier, Martigny, CFC et expérience, propre, rapide, organisé, 25 à 35 ans. Entrée de suite. Contrat à durée indéterminée, tél. 079 446 08 88 ou contact@restaurant-martigny.com

Famille cherche jeune fille de juin à sept. pour garder 3 enfants en bas âge, en journée et en semaine, à Champex-Lac, tél. 079 642 33 10.

On cherche à Saint-Léonard extra pour la cuisine pour le week-end, entrée fin mars, sans voiture et sans permis s'abstenir, tél. 027 203 28 68.

S.O.S. emploi - Recherche personnalisée. Pour retrouver rapidement l'emploi qui vous conviendra le mieux et éviter un burn-out. Votre coach, M. Décaillet, tél. 079 418 63 00, vous redonnera confiance en vous en utilisant vos propres valeurs: compétences et expériences.

emploi demande

Coiffeuse mixte cherche travail à Sion, Sierre ou environs, libre fin du mois ou tout de suite, tél. 076 59 35 623.

inlingua école de langues
cours intensifs
cours privés
cours du soir
cours entreprise
Anglais
Allemand
Français
Suisse-allemand
Italien
Espagnol
Portugais
Russe
Japonais
Chinois
Suédois
EDUQUA
www.inlingua-sion.ch 027/323.35.35

Dame cherche heures de ménage ou emploi comme casserolière dans la région de Sion, tél. 027 322 13 57.

Dame cherche heures de ménage, repassage, s'occuper de personne âgée... Sierre et environs. Voiture à disposition, tél. 079 532 17 77.

Femme avec cours auxiliaire soins et santé ch. à s'occuper de personnes âgées, tél. 027 323 27 78.

Ferblantier CFC avec expérience recherche poste fixe région Sion, tél. 078 751 73 94.

Homme cherche travail: monteur murs de vignes, taille de vignes, carrelages, taille arbres fruitiers, tél. 076 226 90 83, tél. 079 603 26 12.

Homme sans permis cherche travail dans le génie civil, de suite, tél. 078 818 37 34.

Homme, quarantaine, cherche emploi en Valais, avec CFC, CV et références, tél. 079 664 03 09.

J'effectue tous les travaux d'entretien et de création de jardin, taille ornementale et fruitière, plantation, vigne, rosiers, élagage, évacuation des déchets végétaux, etc. Jardin Sol-air, travail soigné, tél. 079 255 99 75.

Job d'été. Jeune étudiant recherche 2 semaines de job d'été, région Sion, Vétroz, tél. 027 346 04 29.

Maçon indépendant cherche travaux de maçonnerie, rénovation, peinture, carrelage, murs pierres sèches, etc., tél. 076 222 05 36.

divers

accessoires autos

Action! Moser Remorques, super prix sur remorques fourgons et basculantes, tél. 026 918 57 24, www.moser-remorques.ch

à donner

Fumier de cheval à base de sciure. Idéal pour jardin. Allège terrain. Petites et grandes quantités, Vétroz, tél. 027 346 35 58.

amitiés, rencontres

Femme croate, 41 ans, parlant français, physique agréable, séparée, 1 enfant, cherche homme 41-57 ans, pour rompre solitude, amitié ou plus, région Valais-Vaud. Envoyez SMS uniquement au tél. 079 455 70 62, merci.

Homme, 54 ans, région Chablais, bonne situation, sérieux, stable, ch. à rencontrer une femme pour relation durable, tél. 078 637 34 24.

Plus jamais seul(e), cherchez votre âme sœur par âge et par canton sur www.suissematrimonial.ch

animaux

Caniches nains, toys, minitoys, tél. 026 660 12 93, tél. 079 401 65 10.

Croupions rouges, canaris, pennants, calopsittes, mandarins, 300 oiseaux, cage d'occasion. Caniches de toutes couleurs, tél. 078 663 12 36.

Gentil cheval de balade ch. cavalier(ère) pour demi-pension, Fr. 250.–/mois, Valais central, tél. 079 434 70 43.

artisanat

Peintre, toutes peintures, pas cher, rénovation, maçonnerie, travail soigné, crépi, sur devis, tél. 076 477 82 55.

à vendre

A Vouvry, bois de feu hêtre sec, diverses coupes, Fr. 120.– le stère, tél. 079 212 67 87, le soir.

Aquarelles, paysages du pays, tél. 079 629 04 70, le soir.

Armoire vitrine noire, très beau meuble, H 180 cm, L 100 cm, P 50 cm, prix très intéressant + cisaille à haie, très peu utilisée, marque Bosch, long. de coupe 50 cm, bas prix, tél. 077 406 02 10.

Atomiseur Cima Plus 55, porté, 400 litres, tél. 079 697 93 15.

Bétaillère alu 2 places, 2 essieux, expertisée du jour, tél. 079 449 31 04.

Visitez le plus grand marché en ligne du Valais
www.nfannonces.ch
chercher trouver
insérer vendre

Brante de vendanges 45 l, en très bon état, bois naturel, brante à sulfater en laiton, traitée antirouille, Fr. 400.– les 2, tél. 027 455 26 66, heures des repas.

Cabane de jardin 15 m², à démonter sur place, grande capacité de rangement, Fr. 1500.– à discuter, tél. 079 579 93 79.

Escalier en hêtre, H 254 cm/l 70 cm, Fr. 800.– à discuter, à prendre à Ayent, tél. 078 765 58 22, de 18 h 30 à 20 h 30.

Golf de Sierre (18 trous), 1 action Fr. 11 500.–, tél. 078 626 44 13.

Liquidation totale 75% sur tout le stock de porcelaine, peintures et accessoires, tél. 076 585 47 76 ou tél. 027 744 19 73.

Lit électrique avec matelas, style hôpital, très bon état, prix à neuf Fr. 3000.–, cédé Fr. 1200.–, tél. 079 348 05 21.

Petit canapé ancien (plus de 100 ans), 110 x 50, dos et côtés bois très travaillé, siège tissu or, cédé Fr. 900.–, tél. 027 346 50 35.

Piano location-vente, grand choix, tous prix, accordage + transport gratuits, tél. 027 322 12 20, www.fnx.ch

Poêle pellets, cause déménag., vds poêle pellets progr. auto et tuyaux inox, joli look «cheminée», Fr. 3800.– à discuter, tél. 078 888 13 43.

Salon rustique ancien, 1 canapé, 3 chaises (velours de Gênes), Fr. 2000.–, tél. 079 348 05 06.

Sion, 1 série de canapés-lits 140 cm en bois massif, Fr. 200.–. 1 série de fauteuils en bois massif, Fr. 100.–, à prendre sur place, tél. 079 220 29 54.

Table à rallonge en merisier massif, L 2,20 m, très bon état + 6 chaises à placets rembourrés, Fr. 750.–, tél. 027 746 23 03, tél. 079 421 20 36.

Vaisselier + meuble d'angle en noyer massif, tél. 027 306 48 24.

Vestes ski enfants de marque, 2 x garçons, 2 x filles, Fr. 60.–/pièce, tél. 078 710 10 69.

consultation/soins

Edgard Medium vous éclaire dans vos choix. Sur RDV, tél. 076 373 64 11 ou consultations par tél. 0901 901 421, Fr. 2.70/min.

deux-roues

9e expo moto 20-21 mars 2010

CERM Martigny. Entrée libre, sa 10 h-20 h, di 10 h-18 h. Exposez votre moto à la vente, sur place dès ve 16 h pour Fr. 20.–. Tout pour la moto, la plus grande expo de Suisse romande, 7200 m², 50 exposants, toutes marques - restauration, www.expo-moto.ch

A vendre scooter, 2008, moteur 50 cc, sous garantie, couleur rouge et blanc, 2200 km, Fr. 1800.–, tél. 079 280 92 63, tél. 079 468 70 97.

Vélos homme, dame, enfant, parfait état, prix dès Fr. 50.–, tél. 027 203 26 73.

divers

Déclaration d'impôts établie à domicile, longue expérience, prix avantageux, conseils inclus, tél. 079 579 97 45.

Déclaration d'impôts pour salariés, breveté fédéral comptable à votre service, Fr. 80.–, disp. journée, soirée et WE, tél. 079 526 69 10.

Déclaration d'impôts. Comptable remplit déclaration d'impôts célibataire Fr. 40.–, couple Fr. 60.–, tél. 079 514 88.

Je fais et je répare prothèses dentaires, 24/24. Service à domicile. Dentier dès Fr. 1200.–, tél. 079 647 31 05.

multimédia

20 TV couleur Philips, état de neuf, grand écran plat LCD, 67 cm, téléc., garantie 1 an, Fr. 100.– à Fr. 350.–, tél. 026 668 17 89, tél. 079 482 23 05.

PC Pentium IV, 765 RAM, 160 GO, écran plat, souris sans fil, clavier, lecteur + graveur CD/DVD, modem ADSL Office 2007, XP, complet, prêt à fonctionner, Fr. 500.–, tél. 079 690 68 45.

on cherche

Achète antiquités: meubles, tableaux anciens, bronze, argenterie, pendule, bijoux, or, diamants, toutes montres-bracelets, paiements cash, tél. 079 72 08 48.

Chenillard viticole, modèle récent, évent. accessoires, tél. 079 534 93 27.

Cuisinière à bois 3 plaques avec four, tél. 079 768 84 45.

Dépôt ou hangar env. 60 m² en zone agricole ou artisanale sur la commune de Fully, tél. 079 573 43 88.

J'achète fourneau pierre ollaire, ainsi que pierres éparses, tél. 027 346 31 92.

Nid à Bramois: 2 jeunes garçons et leurs parents cherchent terrain ou maison pour rester à Bramois. Appelez tél. 079 524 25 04.

Terrain agricole, Valais central, paiement d'avance, Fr. 45.–/m², tél. 079 762 35 30.

Vigneron cherche vignes à louer, région de Saillon à Saint-Léonard, tél. 079 212 92 36.

Vigneron cherche vignes à louer, Valais central, tél. 027 398 39 03, tél. 079 325 38 50.

vacances

A louer Javea/Espagne, villa 8 personnes, confort, piscine privée, tél. 079 204 93 73 ou b.farquet@bluewin.ch

Jesolo/Venise, 2 appart. privés de 3 pièces, 5 lits, mer 80 m, de Fr. 530.– à Fr. 930.–/semaine, juin à septembre, tél. 027 722 22 30.

Presqu'île Saint-Tropez, Gigaro-Plage, maison tout confort, tél. 044 381 65 25.

Sanvincenzo Toscana, maison mitoyenne 2-8 personnes, 770 mètres plage, tél. 079 414 86 48.

Sierre, parc naturel de Finges, à louer gîte jusqu'à 18 personnes. Renseignements tél. 079 789 49 77.

Toscane, île d'Elbe, villa 6-7 lits, grand jardin proche des plages, tout confort, tél. 024 466 31 70, e.a.kohler@romandie.com

messageriesdurhône

Une distribution de qualité, **rapide,** efficace, très **efficace!**

contact@messageriesdurhone.ch

Exemple de coup de coeur:
GRAND SCENIC

ROULEZ 4 ANS EN TOUTE TRANQUILLITÉ

Leasing **1,9%**
dès **Fr. 249.–/mois**[1]

ou

Prix catalogue	dès Fr. 29 000.–
Prime	moins Fr. 2 000.–
Prime à la casse[2]	moins Fr. 2 000.–
	dès **Fr. 25 000.–**

Rendez-nous visite lors de nos «Journées coups de coeur». Montée d'adrénaline assurée:

- Multitude de nouveautés: gamme R.S. complète, édition limitée laguna.ch, etc.
- Technologies de pointe au service du plaisir de conduire
- Vaste gamme de moteurs performants et sobres
- Grand concours avec des week-ends en hôtel 5 étoiles à gagner

Voir détails sous **www.renault.ch**

RENAULT

GROUPE Nord

Conthey : Garage & Carrosserie du Nord SA
Sierre : Garage du Nord Sierre SA
Monthey : Garage du Nord Monthey SA

Martigny: Garage du Mont-Blanc Moulin SA
Fully: Garage de Charnot (agent de service)
Vollèges: Garage TAG Joris & Droz SA
Aigle: Garage Raoul Halil
Bex: Garage Kohli SA
St-Maurice: Garage Chabot & Garlet SA
Uvrier: Garage Touring (agent de service)
Vionnaz: Garage Didier Planchamp

Offres réservées aux clients particuliers jusqu'au 31.03.2010. Modèle illustré (équipements supplémentaires incl.): Grand Scenic Expression TCe 130, 1397 cm³, 5 portes, consommation de carburant 7,3 l/100 km, émissions de CO_2 168 g/km, catégorie de rendement énergétique C, Fr. 34 600.– moins prime Fr. 2 000.– = Fr. 32 600.–. [1]Renault Relax Leasing: taux nominal 1,9% (TAEG 1,92%), contrat de 48 mois. Frais d'entretien/Garantie: 48 mois/100 000 km (au 1er des 2 termes atteint). Exemple: Grand Scenic Expression 1.6 16V, Fr. 29 000.–, 20% acompte, valeur de reprise Fr. 12 760.–, 10 000 km/an, 48 x Fr. 249.– (TVA incl.) après déduction prime à la casse Fr. 2 000.–. Casco complète oblig. non comprise. Financement par RCI Finance SA (sous réserve d'acceptation). L'octroi d'un crédit est interdit s'il occasionne le surendettement du consommateur. L'offre Renault Relax Leasing n'est pas cumulable avec les primes (sauf avec la prime à la casse). [2]La prime à la casse de Fr. 2 000.– est valable pour toute reprise d'un véhicule de plus de 8 ans à l'achat d'un nouveau modèle Renault. L'achat ne peut être effectué que par la même personne que celle indiquée sur le permis de circulation de l'ancien véhicule.

Délais pour votre publicité St-Joseph – 19 mars 2010

Le Nouvelliste

ÉDITIONS	DÉLAIS
Vendredi 19 mars 2010	Edition supprimée
Samedi 20 mars 2010	Mercredi 17 mars à 14 h 00
Lundi 22 mars 2010	Jeudi 18 mars à 8 h 00
Mardi 23 mars 2010	Jeudi 18 mars à 14 h 00
ANNONCES CLASSÉES	
Vendredi 19 mars 2010	Edition supprimée
Lundi 22 mars 2010	Mercredi 17 mars à 14 h 00
RENDEZ-VOUS DE L'EMPLOI	
Mardi 23 mars 2010	Jeudi 18 mars à 11 h 00

AVIS MORTUAIRES
En dehors des heures de bureau, les avis mortuaires doivent être transmis directement à la rédaction jusqu'à 21 h 30 la veille de parution. Tél. 027 329 75 11, Fax 027 329 75 24

Bulletin officiel DU CANTON DU VALAIS
Amstblatt DES KANTONS WALLIS

Vendredi 19 mars 2010	Vendredi 12 mars à 16 h 00

Nos bureaux sont fermés le vendredi 19 mars 2010 toute la journée.

Merci de votre compréhension.

Avenue de la Gare 34
1950 Sion
Tél. 027 329 51 51
Fax 027 323 57 60
sion@publicitas.ch

www.publicitas.ch
Press TV Radio Cinéma Internet Mobile Ad screen

publicitas
Une société de PUBLIGroupe

gb

BONJOUR...

Fabienne

Devenir coiffeuse n'était pas son rêve de petite fille. Ce sont plutôt ses prédispositions artistiques, son inclinaison pour la mode et les relations humaines, qui ont déterminé le choix de cette profession. Avec son associée Antonella Cagnazzo, Fabienne Délétroz dirige, depuis cinq ans, le salon sédunois Tendance Coiffure Elle & Lui et forme chaque année deux apprenties.

Créer son propre salon, une évidence?
Oui... mais après douze ans de pratique. En fin d'apprentissage, on ne dispose pas de tous les outils nécessaires pour gérer sa propre entreprise. L'expérience acquise dans divers salons de coiffure est vraiment déterminante.

Comment est née votre association avec Antonella?
Nous avons travaillé dans le même salon pendant onze ans. Nous nous sommes découvert de nombreuses similitudes dans nos idées et dans notre manière de travailler. Nous sommes très naturellement devenues des amies.

Pourquoi ce métier vous plaît-il autant?
Le travail est très varié. Je m'occupe de ma cliente de A à Z, de la coupe comme de la coloration de ses cheveux. Je maquille également la mariée pour le plus beau jour de sa vie et je suis régulièrement en formation continue. Nous sommes toujours à la recherche de nouveautés. La coiffure est un milieu qui bouge. On n'a pas le temps de s'endormir sur ses lauriers...

Vous prêtez-vous parfois à des «expériences»? A une nouvelle technique de permanente?
La permanente n'est plus tellement en vogue mais nous testons effectivement les nouveaux produits pour être convaincues de leur efficacité et pour nous assurer qu'ils sont respectueux de la bonne santé du cheveu.

Votre métier est-il compatible avec une vie de famille?
En ce qui me concerne, je n'ai pas d'enfant et je peux donc consacrer toute mon énergie à cette profession, très exigeante notamment en termes de disponibilité.

Quelles sont les tendances coiffure 2010?
L'asymétrie des coupes et les franges qui reviennent en force.

Tél. 027 322 34 04

ICI

Cette page Joëlle Anzévui paraît chaque semaine.
Une insertion vous intéresse?
Appelez alors Catherine Meister, Publicitas - Tél. 027 329 52 01

Triple action contre la cellulite 2 séances sur 7 sont offertes

Le **CENTRE DE LASERS ESTHÉTIQUES SKINLINE** vous garantit une efficacité et un succès visibles à l'œil nu, grâce à la radiofréquence tripolaire, le système éprouvé qui surclasse toutes les autres techniques apparentées.

SION. La technologie Tripollar REGEN s'exprime à travers un procédé qui se caractérise par une profondeur de pénétration variable avec, comme action première, une fonte des graisses (lipolyse), soit une diminution de la taille des cellules graisseuses ainsi qu'une rupture de leur membrane.

Le second effet agit sur la couche profonde de la peau en chauffant le collagène et en le contractant. Ceci entraîne un raffermissement cutané, un effet tenseur immédiat et un effet lifting. La chaleur induite dans le derme stimule la synthèse de nouvelles fibres de collagène. Enfin la radiofréquence tripolaire augmente le drainage lymphatique ainsi que la microcirculation et diminue l'inflammation.

Sans douleur, rapide et efficace

Le Centre de lasers esthétiques Skinline vous propose de découvrir directement sur vous l'efficacité de la radiofréquence sur la réduction de la cellulite, et ce gratuitement, lors d'une séance sans engagement. Ces séances se déroulent tous les jours, de 8 à 12 h et de 13 h à 18, ainsi que le samedi matin, sans rendez-vous préalable, à la rue du Scex N° 2, 6e étage ou également sur réservation.

www.skinline.ch
Tél. 027 322 11 64

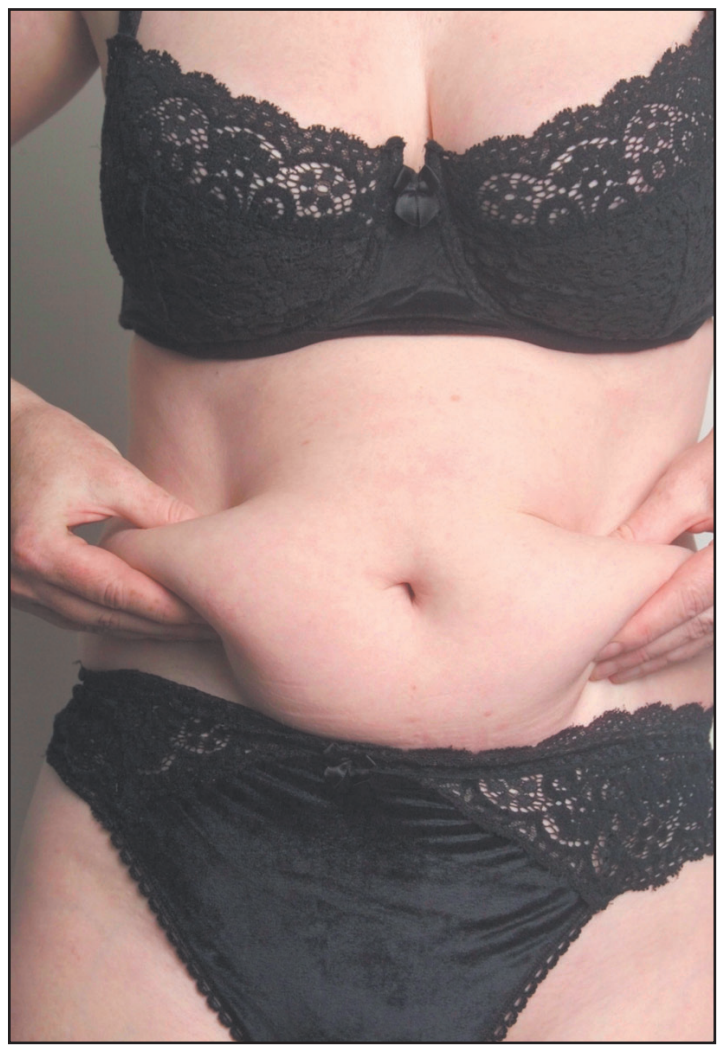

Triple action contre la cellulite: sur un abonnement de 7 séances, vous n'en payez que 5. La première et la dernière séances sont offertes.

Profitez jusqu'à fin mars pour venir tester gratuitement le nouveau système high tech, minuscule et performant Audeo SMART de Phonak en prenant rendez-vous chez Audition Santé, place du Midi 50 à Sion et av. du Grand Saint-Bernard 3 à Martigny ,

Un Phonak entend mieux

AUDITION SANTÉ vous invite à tester gratuitement jusqu'à fin mars le nouveau système high tech, minuscule et performant Audeo SMART de Phonak

SION/MARTIGNY. Votre capacité auditive contribue au bon fonctionnement de votre vie. Il est important de faire contrôler son audition régulièrement. Une perte auditive non traitée peut affecter votre vie de tous les jours, votre vie sociale et diminuer la qualité de votre vie. Les appareils auditifs Audeo SMART de Phonak aident à retrouver une vie normale. Vous participez plus activement à la vie professionnelle et sociale, vos relations au sein de la famille sont plus intenses, votre bien-être physique et psychique s'améliore. Chez Audition Santé, le client est le centre de nos préoccupations et nous consacrons beaucoup de temps à trouver la solution individuelle qui vous conviendra. Nous effectuons un bilan auditif complet et si nécessaire, nous vous prêtons des appareils auditifs à tester tranquillement chez vous.

Sion, tél. 027 323 33 34

Martigny,
tél. 027 723 15 20

De vrais amis pour votre dos

Le design peu conventionnel des sièges Varier®, qui incite l'utilisateur à varier ses positions, favorise un maintien ultraconfortable. Une exclusivité à découvrir aux boutiques **AU CONFORT DU DOS**...

CONTHEY/SION «L'homme n'est pas fait pour rester assis, il lui faut de la variation et du mouvement.» Tous les sièges Varier®, leader mondial de l'ergonomie, sont conçus pour s'adapter à la morphologie et aux mouvements de chaque individu. La chaise haute Varier ® Eight, réglable en hauteur, complète désormais ce vaste assortiment d'articles confort, garantissant une véritable qualité d'assise, que ce soit dans le cadre de tâches quotidiennes ou de moments de détente.

Parce qu'une bonne position assise sans tensions est essentielle en toute occasion, y compris lors de vos déplacements, les boutiques AU CONFORT DU DOS vous proposent également une collection d'accessoires confort; autant de dossiers et coussins de siège, de coussin lombaire ou de transit, de sursièges pliables et adaptables, qui se révéleront... les meilleurs amis de votre dos!

Tél. 027 346 00 70
Conthey
Tél. 027 323 10 70 Sion
www.auconfortdudos.ch

Design et ultraconfortables, les sièges Varier® sont présentés en exclusivité aux boutiques AU CONFORT DU DOS, route Cantonale 9 à Conthey et rue des Cèdres, 7 à Sion.

Le centre LITERIE CONCEPT, Route des Rottes, 24 à Conthey, vous présente le nouveau concept de Swissflex: la précision synchronisée. Autrement dit, l'unité idéale d'un matelas et d'un sommier pour un sommeil réparateur.

LITERIE CONCEPT

Un nouveau virage «confort»

CONTHEY. Parce qu'un sommeil sain et réparateur n'a pas de prix, l'investissement dans une literie de qualité s'avère fondamental. C'est dans cet esprit que le centre LITERIE CONCEPT à Conthey accueille la nouvelle gamme de literie haut de gamme Swissflex, placée sous le signe de la «Synchro-Précision». Le principe consiste à associer matelas et sommier, selon les besoins de chacun, pour créer une unité synchronisée, soit un équilibre permanent du corps dans toutes les positions durant le sommeil. Grâce à la précision synchronisée brevetée de Swissflex, les points de pression et... les insomnies font désormais partie du passé. Pour permettre à sa clientèle de tester ce nouveau concept, un studio Swissflex sera prochainement implanté au centre LITERIE CONCEPT, avec une dizaine de matelas et tout autant de sommiers en démonstration. Dans l'immédiat, le centre LITERIE CONCEPT vous invite à profiter des prix sacrifiés des matelas et sommiers issus de l'ancien assortiment Swissflex...
Tél. 027 346 21 51

NOUVELLE KUGA

Pirmin Zurbriggen, ambassadeur FORD

SIERRE. La légende du ski alpin, Pirmin Zurbriggen, a récemment pris possession chez DURRET AUTOMOBILEs S.A. à Sierre de son nouveau Ford Kuga 2,5 T Duratec, un crossover à moteur turbo de 2,5 litres et 200 ch. Fidèle au «kinetic design» Ford, ce sportif 4 x 4 sera en mesure d'offrir à Pirmin Zurbriggen toute la mobilité requise pour mener à bien sa mission de président de la fédération régionale Ski-Valais. Alain Kronig, directeur Ski-Vs, s'est également rallié au choix de l'ancien champion de ski, en optant, à titre personnel, pour une version blanche du nouveau Ford Kuga 2,5T Duratec. Bonne nouvelle: les modèles 2.0 TDCi diesel (de 140 ou 163 CV) de la Ford Kuga, équipés d'une nouvelle boîte automatique à double embrayage FordPowerShift sont désormais disponibles au garage DURRET AUTOMOBILES S.A. à Sierre...
Tél. 027 452 30 50

De gauche à droite. L'ambassadeur Ford Pirmin Zurbriggen devant sa Ford Kuga 2,5 T Duratec, entouré de Philippe Durret, Alain Kronig (Directeur Ski-Vs), Paola Cavalli (Cheffe Alpin Ski-Vs) et Laurent Durret, administrateur au même titre que son frère Philippe Durret, du garage DURRET AUTOMOBILES SA à Sierre.

LDD

TROISTORRENTS

Les médailles du courage

Miguel Bellon, greffé d'un rein à trois ans, a participé aux jeux d'hiver des transplantés. Il en est revenu avec quatre médailles…**24**

Bernard Rappaz garde sa ferme

SAXON ▶ La famille du chanvrier en faillite a racheté sa ferme et ses terrains agricoles lors d'une vente aux enchères à Martigny.

Une parcelle de près de 23 000 m² de terrain, une petite habitation et une grange-écurie faisaient partie du lot. LE NOUVELLISTE/A

GILLES BERREAU

Situés à Saxon, la ferme et les terrains agricoles du chanvrier Bernard Rappaz étaient vendus aux enchères hier à l'office des faillites de Martigny. Au menu: une parcelle de près de 23 000 m² de terrain, une petite habitation, des grange-écurie, remise et dépôt, le tout étant estimé à un peu moins de 400 000 francs.

Et c'est une fille du chanvrier qui a remporté la mise pour la somme de 306 000 francs. Objectif déclaré: permettre à son père de ne pas devoir déménager. Même si celui-ci ne devrait pas en profiter longtemps, sa mise en détention étaient fixée à la semaine prochaine. La vente doit servir à payer les dettes et amendes du Valaisan, condamné à cinq ans et huit mois de prison pour un important trafic de stupéfiants et d'autres infractions.

Les enchères grimpent

Dans la salle des ventes, vingt personnes étaient présentes jeudi matin, mais pas le chanvrier. Parmi elles entre autres, des agriculteurs de la plaine, deux représentantes de la famille Rappaz et le créancier de l'hypothèque de 214 000 francs qui grève les biens aux enchères. A 10 heures, ouverture des feux: 56 000, puis 100 000, 150 000 francs; les enchères ont vite grimpé entre une poignée d'acteurs. Pour se limiter ensuite à un duel entre la famille du chanvrier et un agriculteur. Lentement, mais sûrement, l'enchère est montée à 220 000 francs, pour bondir ensuite à 250 000, puis repartir au petit trot jusqu'au montant final.

Soutien au chanvrier

«A ce prix-là, j'ai du terrain à vendre», s'est exclamé un paysan de Saxon à la sortie de la salle des ventes, jugeant le prix payé trop élevé. D'autres agriculteurs ont peut-être été échaudés autant par le prix que par le fait qu'un autre acheteur que la famille aurait dû se débrouiller pour faire évacuer la ferme. Et donc Bernard Rappaz…

C'est un collectif d'amis du chanvrier qui a récolté les 35 000 francs de garantie nécessaires pour enchérir à Martigny. En effet, les conditions de vente de tels biens agricoles sont soumises au droit foncier rural. Seul un exploitant à titre personnel peut obtenir l'adjudication. Il faut donc être agriculteur. Hier matin, l'acquéreur, Vanessa Lorétan, a dit agir pour un cabinet d'avocats au nom d'une fille du chanvrier, encore mineure. La mandataire a précisé que la maman de la jeune fille est une agricultrice valaisanne.

Finaliser la vente

La famille du chanvrier doit maintenant effectuer des démarches administratives auprès du Service cantonal de l'agriculture, pour obtenir l'autorisation d'acquérir. Car lors de la vente aux enchères, l'Office des faillites ne contrôle pas si l'acquéreur répond aux critères légaux. D'où cette garantie de 35 000 francs. Si la famille ne devait pas obtenir l'autorisation d'acquérir ou qu'elle ne paie pas la somme totale convenue dans les trente jours, une nouvelle vente sera organisée. Et si le prix de vente devait s'avérer plus bas que la première fois, les 35 000 francs serviraient à compenser le manque à gagner. Cette procédure est habituelle, indiquait cette semaine l'Office des faillites de Martigny.

Hier matin dans la salle des ventes de l'Office des faillites de Martigny, une vingtaine de personnes étaient présentes. HOFMANN

En prison mardi

L'automne dernier, après huit ans de procédures, le Tribunal fédéral avait rejeté le dernier recours du chanvrier, condamné à cinq ans et huit mois de prison ferme. Depuis, Bernard Rappaz a néanmoins déposé une demande de révision de son procès. Si cette requête est rejetée, le chanvrier devrait entrer en prison le 16 mars. Mais là aussi, le condamné a déposé un énième recours, arguant du fait que le délai entre la vente aux enchères et sa mise en détention est trop courte pour pouvoir déménager ses affaires de sa ferme de l'Oasis. Un argument qui tombe avec le rachat de la ferme par sa famille.

RELÈVE DIFFICILE POUR L'ASSOCIATION VALAISANNE DES BOULANGERS-PÂTISSIERS

Qui veut mettre la main à la pâte?

MARIE PARVEX

Les boulangers valaisans peinent à former une relève motivée et engagent de la main-d'œuvre étrangère. C'est l'un des constats énoncés hier pendant l'assemblée générale de l'association cantonale de cette profession. Beaucoup d'échecs et d'abandons ont cours parmi les apprentis et les jeunes professionnels.

Horaires en question. Un sondage réalisé dans une classe montre que le métier n'a pas bonne presse chez les jeunes, notamment en raison des horaires de nuit. Nicolas Taillens, responsable de la formation, a encouragé ses collègues à faire preuve d'enthousiasme et à respecter au maximum les conditions de travail pour enrayer la fuite des pétrisseurs. *«Nous faisons l'un des plus beaux métiers du monde: d'abord, c'est du pain bénit parce que le travail ne manque pas»*, rigole-t-il. *«Ensuite, parce que notre fonction, c'est de procurer du plaisir à nos clients.»* Une vision positive qu'il veut transmettre.

La mort des sections. Les Valaisans renoncent à leurs cellules régionales. A la fin 2009, les groupes du Haut-Valais, du Centre et du Bas ont été dissous pour ne laisser place qu'à l'Association cantonale des boulangers-pâtissiers. *«La disparition de nombreux commerces dans les villages a réduit le nombre de membres. Il valait donc mieux abandonner ces sous-divisions»*, explique Jean-Jacques Bitz, président de l'association.

Les économies, parfois importantes, que conservaient certains groupes ont été réunies dans un fonds de formation qui soutiendra financièrement les candidats au brevet, permettra d'organiser des cours en Valais et favorisera la formation continue.

EN BREF

ÉDUCATION SEXUELLE

Nouveau directeur

Frédéric Widmer est le nouveau directeur de la Fédération valaisanne des centres SIPE (sexualité, information, prévention, éducation). Il succède à Isabelle Gauchat. Agé de 60 ans, Frédéric Widmer fut membre de la direction d'entreprises nationales et internationales. Son objectif principal sera de pérenniser le financement de la fédération, de soutenir la politique de prestations à la population valaisanne à travers les centres SIPE régionaux, tout en améliorant la politique en santé sexuelle et reproductive. GB/C

JOURNÉES DE LA SCHIZOPHRÉNIE

Nombreux rendez-vous

Du 20 au 27 mars, les 7e journées de la schizophrénie sont organisées par Synapsespoir, association de proches de personnes souffrant de schizophrénie. Cette semaine d'information se destine, à travers le livre, à ouvrir le dialogue sur cette maladie (1% de la population) mal connue. Des questions pourront être posées dans ces librairies auprès des proches de malades. Présence d'un psychiatre de 14 h 30 à 16 h 30. Rendez-vous fixés à Monthey le 24 mars (A l'ombre des jeunes filles en fleurs), à Martigny le 24 mars (Des livres et moi), à Sion le 27 mars (La Liseuse) et à Sierre le 26 mars (Zap). Deux temps forts à retenir durant cette semaine. Soirée lecture le lundi 22 mars à 19 h, à l'hôpital de Malévoz. Gil Pidoux, comédien, prêtera sa voix à des textes écrits par des malades. Et enfin, un concert de soutien, samedi 27 mars à 20 h à Ardon, salle Espace la Garance, home le Chalet, avec le Papatuor et Cantamabile, jeune chœur dirigé par Marie-Marthe Claivaz. GB/C

PUBLICITÉ

SAXON LOTO

Salle polyvalente

Samedi 13 mars 2010
dès 19 h 30 précises
Vente des abonnements dès 18 heures

organisé par le chœur mixte La Lyre et le chœur d'enfants L'Echo de la Pierre-à-Voir

Principaux lots:
- 62 bons d'alimentation
- 30 fromages du pays
- 14 plaques de lard
- 16 corbeilles garnies

Abonnements:

1 carte	Fr. 25.–
2 cartes	Fr. 50.–
3 cartes	Fr. 60.–
4 cartes	Fr. 70.–
5-12 cartes	Fr. 80.–
13-24 cartes	Fr. 90.–

Sélection d'électro-ménager à Fr. 1.-
à l'achat d'une cuisine complète*
*Conditions en magasin

11-27 mars

La cuisine, c'est vous... et
SCHMIDT
Passez nous voir pour y voir plus clair!
Prenez rendez-vous et apportez vos plans!

Créations CUISINES MB SA
Collombey - Tél. 024 471 34 34
Ch. des Fossaux 1
1868 Collombey
creacuis@bluewin.ch

AU CŒUR DE LA MAISON
AU CŒUR DE LA MAISON GAUDIN CUISINES SCHMIDT
3977 Granges - Tél. 027 458 32 92
www.cuisines-schmidt.com

---

institut OSIRIS
Monique CALOZ
ESTHÉTICIENNE CFC

OSIRIS-FORMATION

D'ESTHÉTICIENNES ET DE STYLISTES EN ONGLERIE
Reprise des cours le 1er avril 2010
- Tous soins esthétiques
- Comblement des rides par injections agréé **Teoxane Laboratoire**
- Maquillage permanent

Pour tous renseignements:
Monique Caloz esthéticienne CFC et styliste en onglerie agréée
Tél. 078 672 16 07

036-556731

ACHAT D'OR

CASH YOUR GOLD

Profitez de la hausse du cours de l'or
Paiement immédiat au comptant

Bijoux et montres en or, pièces de monnaie or et argent, argenterie (pas argenté) qui se trouvent dans un tiroir, démodés vieux, défectueux ou d'héritage

Ex: Fr. 38.90/g pour 24 k
(cours du 03/03/10)

www.cash-your-gold.com
sera heureux de vous recevoir

Hôtel des Cheminots, Monthey
Jeudi, 11 & vendredi, 12 mars 2010
de 10 à 17 hrs

C.Y.G. AG CH-8810 Horgen
Tel. 0800 043 043

Action
CHF 20.-- de plus sur présentation de ce coupon à partir de CHF 100.-- d'achat

---

30 ans d'expérience **Nadja**
Vous remercie de votre fidélité
Rapide et précise - Consulte seule
0901 987 123 - Fr. 2.35/min.

ANGELE
Voyante du cœur, aide, efficacité immédiate
9h/19h en semaine
Tél. 0901 001 222
Fr. 2.90/min.

Véranda – fermeture de balcon
Pour le printemps 2010 c'est maintenant!

Alain Zufferey • 3965 Chippis
& 027 455 72 28 Fax 027 456 21 34
zuffereyalain@bluewin.ch
Fenêtre et porte alu, charpente, barrière, garage préfabriqué, volet alu, couvert à voitures, cuve à vin – machine de cave…

036-554587

Le garage de qualité Suisse.
Toutes dimensions, toutes exécutions.

Exposition
Accès permanent

FRISBA Garages
FRISBA SA
1083 Mézières VD
Tél. 021 903 27 27 • frisba.ch

ECOLE DE NUTRITION HOLISTIQUE
Formations professionnelles
Diplôme en Nutrition Holistique
agréée APTN - accréditée ASCA
Début prochain cycle : avril 2010
www.ecole-de-nutrition-holistique.ch
022.789.39.00

Cours de massages
Conthey
Réflexologie, sportifs, relaxants, métamorphose, etc.
Anatomie, physiologie
Renseignements et inscription au tél. 076 345 30 55 ou sur www.oxyvie.ch ou info@oxyvie.ch
Délai d'inscription 31.03.2010.

036-554816

Besoin d'y voir clair ?
Celia
0901 555 219 Fr. 2.50/min.
Voyance, tarot, pendule

Des voitures neuves accessibles à tous. Dacia Logan MCV et Dacia Sandero vous sont proposées à un prix qu'il faut habituellement mettre pour un véhicule d'occasion! Un rapport qualité/prix unique en son genre. Une petite révolution. Plus d'un million d'automobilistes dans le monde ont déjà choisi Dacia. Et vous, quand allez-vous commencer à penser autrement? Plus d'informations au **0800 000 220** (numéro gratuit) ou sur **www.dacia.ch.**

RENDEZ-VOUS CHEZ VOTRE PARTENAIRE DACIA POUR FAIRE ESTIMER VOTRE VÉHICULE D'OCCASION.
★
NOUS REMETTONS À NIVEAU GRATUITEMENT VOTRE LIQUIDE LAVE-GLACE ET VOUS OFFRONS UN CAFÉ PENDANT L'ESTIMATION.*

3 ANS GARANTIE ou 100 000 km

DACIA

Modèles illustrés (équipements supplémentaires incl.): Dacia Logan MCV Lauréate 1.6 16V 104 ch, 1 598 cm³, 5 portes, consommation de carburant 7,5 l/100 km, émissions de CO_2 178 g/km, catégorie de rendement énergétique C, Fr. 17 300.–; Logan MCV 1.4 75 ch, 5 portes, Fr. 12 900.–; Dacia Sandero Lauréate 1.6 87 ch, 1 598 cm³, 5 portes, consommation de carburant 7,0 l/100 km, émissions de CO_2 165 g/km, catégorie de rendement énergétique D, Fr. 14 400.–; Sandero 1.2 75 ch, 5 portes, Fr. 9 900.–. Garantie: 36 mois/100 000 km (au 1er des 2 termes atteint).
*Offre réservée aux clients particuliers dans le réseau participant jusqu'au 31.03.2010.

Un premier pas vers le travail

AIDE SOCIALE ▶ Le Grand Conseil a estimé opportun de se pencher sur l'initiative Nantermod visant à faire travailler les demandeurs d'aide sociale pendant un mois. Le débat est lancé.

JEAN-YVES GABBUD

Un premier pas a été franchi hier par ceux qui désirent mettre au travail les demandeurs de l'aide sociale. Le Grand Conseil a nettement admis d'entrer en discussion sur ce qui est désormais appelé l'initiative Nantermod.

«*Pour obtenir les prestations matérielles de l'aide sociale, la personne qui en fait la demande doit travailler au service de sa commune de résidence ou de l'Etat du Valais durant le mois qui suit l'obtention de l'aide sociale, si elle est en âge de travailler, si elle est apte au travail à hauteur d'au moins 50% et si elle n'a pas d'enfants à charge*», proposent, au nom du groupe PLR, Philippe Nantermod, Moreno Centelleghe et Damien Roch. Le premier nommé argumente: «*L'idée a été lancée dans des villes de gauche et la mesure a fait ses preuves. Une étude d'efficacité menée en 2008 à Winthertour a montré qu'après un mois de travail, la moitié des personnes concernées n'étaient plus inscrites à l'aide sociale.*»

Pour obtenir les prestations matérielles de l'aide sociale, la personne qui en fait la demande doit travailler au service de sa commune de résidence ou de l'Etat. KEYSTONE/A

Gauche offusquée

«*A Winterthour, l'aide sociale concerne 4,4% de la population, mais seulement 1,3% en Valais. C'est le taux le plus bas de Suisse.*» Pour le député socialiste Didier Fournier, dans notre canton, il est quasiment impossible d'aller plus bas. Les mesures proposées par Philippe Nantermod n'apporteraient donc rien. Aujourd'hui déjà les demandeurs doivent franchir de nombreux obstacles avant d'obtenir une aide. Selon Didier Fournier, ils doivent franchir le cap de l'humiliation subie en demandant l'aide. Le requérant doit également se mettre à nu devant le personnel administratif. Il est ensuite confronté au préavis du CMS. Et ensuite, le Conseil communal décide de son sort. Pour le député socialiste, «*l'initiative serait coûteuse. Elle nécessiterait l'engagement de coachs. Selon une première évaluation du service concerné, les frais engendrés par sa mise en place seraient supérieurs aux gains espérés.*» La conseillère d'Etat Esther Waeber-Kalbermatten est du même avis que son collègue de parti. Elle déclare que la mesure proposée «*n'apporte aucun bénéfice par rapport à la situation actuelle.*» Didier Fournier estime que 200 personnes seraient touchées par l'initiative Nantermod, sur les 3900 personnes bénéficiant de l'aide sociale dans le canton. Ainsi, même si la moitié d'entre elles devaient sortir de l'aide sociale après le mois de travail obligatoire, il n'y aurait qu'un gain de 100. Pour l'élu socialiste, ce n'est là «*que des peanuts*»… Un terme qui fait bondir Philippe Nantermod: «*Considérer le sort de 100 personnes comme étant des peanuts est indigne de la gauche.*»

UDC séduite

Dans les rangs de l'UDC, l'initiative Nantermod a séduit. Le député-suppléant Bruno Perroud présente des chiffres qui, à ses yeux, parlent en faveur de la mesure. En 2002, l'aide sociale coûtait 14,5 millions pour 2600 bénéficiaires. En 2008, il fallait 30 millions pour 4000 bénéficiaires. En Valais, 1300 bénéficiaires de cette aide ont moins de 18 ans et 40% des aides bénéficient à des étrangers.

Le PDC veut ouvrir le débat

Les porte-parole des groupes PDC francophones ne se sont pas prononcés sur le fond de la question soulevée par Philippe Nantermod. Nicolas Voide (PDC du Bas) comme Pascal Bridy (PDC du Centre) estiment que le débat mérite d'être mené. Mais ce dernier met déjà en garde. Il ne s'agit pas d'ouvrir une nouvelle chasse aux sorcières et de stigmatiser. Il voit aussi de nombreux inconvénients à l'initiative Nantermod. A l'entendre, il sera difficile de trouver des places de travail pour tous les demandeurs d'aide et il faudra introduire des mesures administratives qui auront un coût.

Le Parlement a accepté l'opportunité de l'initiative Nantermod par 85 oui contre 35 non et 5 abstentions. Maintenant le texte part à la commission des affaires sociales pour analyse.

LA RÉFORME DE LA PROTECTION CIVILE VALAISANNE EST EN ROUTE

Les noirs ont fait marche arrière hier

PASCAL GUEX

La professionnalisation de la Protection civile valaisanne est en bonne voie! Hier, le Parlement a en effet accepté à une écrasante majorité – 107 oui, 13 non et 6 abstentions – la première lecture de cette réforme qui entérine le passage de 38 organisations actuelles à six régions d'intervention.

Par contre, la présidente de la commission de la sécurité publique a échoué dans sa tentative de faire accepter ce texte en une seule lecture. Confortée par l'écrasante majorité qui s'est dégagée tôt hier matin en faveur de cette réforme, Marie-Claude Ecœur a essayé de gagner du temps et d'éviter une deuxième lecture. En vain. Une majorité de députés n'ont en effet pas voulu de ce passage en force.

14 amendements retirés. Le cap de la première lecture a par contre été franchi sans coup férir, ceci malgré les menaces de blocage qu'a fait planer le PDC du Haut. Ce dernier avait ainsi déposé pas moins de 14 amendements. Autant de propositions qui n'avaient cependant pas trouvé grâce aux yeux de la commission de la sécurité publique qui les a toutes balayées. A l'exception d'une seule. Celle concernant la composition des instances dirigeantes de ces six futures régions de PCi. C'est donc une mouture revue et corrigée qui a été acceptée par le Parlement. A l'avenir, chacune des six régions sera ainsi placée sous la responsabilité d'une commission composée notamment «*de représentants de la commune siège (Brigue-Glis, Viège, Sierre, Sion, Martigny et Monthey), d'un représentant par zone d'intervention et d'un seul représentant du service*».

Conscients que leurs amendements – refusés à l'unanimité de la commission de la sécurité publique - n'avaient aucune chance de passer la rampe de la première lecture, les noirs du Haut ont logiquement choisi de retirer ces propositions.

Non sans promettre qu'ils manifesteraient leurs doutes au travers du vote final. Promesses tenues que partiellement. Le PDC du Haut n'a en effet pas réussi à faire le plein de non contre cette réforme qui a donc été acceptée à une écrasante majorité. Pour le plus grand plaisir de la conseillère d'État Esther Waeber-Kalbermatten qui a pu rassurer les députés qui s'étaient inquiétés du nombre de places protégées disponibles dans le canton. «*Avec 322 000 places pour une population de 300 000 habitants, nous disposons d'un taux de couverture de 108% et d'une belle marge de manœuvre.*»

DES FORCES EN PLUS POUR LA JUSTICE VALAISANNE

Hausse d'effectif à deux vitesses

Mission à moitié remplie hier pour la Commission de justice (COJU). Si la présidente Anne-Marie Sauthier-Luyet a obtenu du Parlement un renfort maximal pour les tribunaux - 10,5 unités justice en plus, contre les 8,5 préconisées par le Conseil d'État - elle a par contre échoué dans sa tentative d'offrir au Ministère public 4 unités juristes supplémentaires. Une majorité de députés (64 contre 58) ont en effet choisi de suivre la voie plus sage défendue par le gouvernement, soit une augmentation de 2 unités juristes.

Tout avait pourtant bien débuté pour la COJU. A l'heure du vote sur l'augmentation des effectifs des tribunaux, 69 députés soutenaient sa proposition alors que 56 se ralliaient à la position du Conseil d'État, de la Commission des finances (COFI) et du PDC du Bas. Au grand dam de Nicolas Voide qui avait souhaité que ses pairs sachent «*concilier les intérêts du justiciable et du contribuable qui ne sont qu'une seule et même personne*».

A la suite de cet échec, le PDC du Bas choisissait même de retirer sa proposition d'économiser sur le nombre de postes nouveaux à attribuer au Ministère public. Mais pas la COFI qui maintenait son soutien au programme plus modeste défendu par le Conseil d'État. Bien lui en a pris, puisque c'est cette solution d'augmentation d'effectif minimale qui l'a emporté.

Ces réglages effectués, les députés ont pu témoigner leur soutien à ce programme de renforcement des effectifs dévolus à la justice valaisanne. Puisque ces propositions d'augmentation du personnel ont été acceptées à une écrasante majorité de 124 oui contre 3 non. PG

ZIG AG PARLEMENTAIRE

SÉCURITÉ DANS LES STADES

La balle dans le camp du gouvernement!

«*Connaître les coûts humains et financiers des interventions policières sur les manifestations sportives pour ne plus avancer au cas par cas*»: telle est la requête défendue hier par Grégoire Dussex (PDC du Centre). Un postulat qui n'a pas été combattu et a donc été transmis au Conseil d'État pour traitement. Le gouvernement devra également étudier une autre proposition qui vise à mettre un peu d'ordre dans le monde de la sécurité lors de manifestations sportives. Par voie de motion, le député Egon Furrer (CVPO) voulait même aller bien plus loin en prônant l'instauration d'une véritable taxe de sécurité qui pourrait venir s'ajouter au prix du billet d'entrée pour couvrir les frais de police et éviter ainsi de faire passer tous les contribuables à la caisse. Une proposition qui a fait bondir tant Christophe Claivaz (GLR) que Nadine Reichen (UDC) qui craignent qu'une telle taxe ne mette en péril l'existence des clubs et ne fasse du sport d'élite un loisir réservé aux riches. Face à cette levée de boucliers, Egon Furrer a accepté de transformer sa motion en un postulat moins contraignant. Résultat: le Conseil d'État devra également inclure ces propositions dans sa réflexion globale sur cette problématique de la sécurité dans les stades.

POLICE EN GARE DE SION

Pas 24 heures sur 24

L'UDC n'est pas satisfaite des heures d'ouverture du poste de la police cantonale de la Gare de Sion. Selon elle, la fermeture de ces locaux à 19 heures favoriserait les incivilités et le sentiment d'insécurité. Par voie d'interpellation, Julien Berclaz a donc demandé l'ouverture nocturne de cette infrastructure, soit «*une permanence après 19 heures, particulièrement le week-end, afin que la gare reste un lieu sûr jour et nuit*». En vain! Esther Waeber-Kalbermatten a en effet écarté cette proposition estimant que la sécurité publique passe par une présence renforcée sur le terrain et non derrière un guichet. «*Une telle permanence générerait des charges beaucoup trop lourdes en termes de personnel.*» Et Esther Waeber-Kalbermatten de rappeler que la police municipale assure déjà une permanence 24 heures sur 24 dans ses locaux du centre-ville. «*Vouloir ouvrir le poste de la gare jour et nuit ne ferait que créer des doublons.*»

HOOLIGANISME ET INCIVILITÉ

A quand une procédure accélérée?

Le Conseil d'État va devoir étudier la possibilité d'introduire le principe de comparution immédiate, «*non seulement pour les hooligans, mais aussi pour les gens coupables de déprédation de biens, d'agressions, de bagarres… et autres faits qui méritent une réaction rapide de notre justice.*» Aucun député ne s'est en effet opposé au postulat défendu par Didier Cachat (GLR). Ce dernier a évoqué le cas de Saint-Gall pour inciter notre canton à explorer ce moyen d'action. «*Il y a quelques semaines, six hooligans qui avaient été appréhendés après un match de football ont fait l'objet d'une telle procédure rapide de jugement qui leur a valu une interdiction de stade et une amende… Ces sanctions ont été prononcées deux jours seulement après leur arrestation*». Un exemple à suivre, selon Didier Cachat. Au gouvernement désormais de se prononcer… PASCAL GUEX

xd - gb

Victoires sur les pistes et la maladie

TROISTORRENTS ▶ Greffé d'un rein à trois ans, Miguel Bellon est rentré des septièmes Jeux mondiaux d'hiver des transplantés avec trois médailles d'or et une d'argent autour du cou.

LISE-MARIE TERRETTAZ

Les derniers Jeux mondiaux d'hiver des transplantés se sont déroulés en France du 17 au 22 janvier. Cent nonante concurrents venus de dix-neuf pays étaient en lice. Dont sept Suisses, qui ont engrangé vingt-trois médailles. Lis Schick d'Anzère (transplantée du foie) en a décroché une d'or et quatre d'argent, tandis que Miguel Bellon de Troistorrents raflait trois fois l'or (en géant, super-G et parallèle) et une fois l'argent (en slalom).

Agé de 25 ans, le Chorgue a été greffé alors qu'il n'avait que 3 ans. «*Neuf mois après sa naissance, il s'est avéré qu'il souffrait d'une insuffisance rénale. Une maladie très rare qui fait que l'organe s'atrophie*», raconte Danielle, sa maman. C'est elle qui lui fait cadeau de l'un de ses reins. «*Mon fils est resté sur une liste d'attente pour un don d'organe durant un an. Après deux ans de dialyse, le traitement ne marchait plus. La question ne s'est pas posée.*»

Un an après l'opération, ses parents mettent pour la première fois leur enfant sur des lattes. «*Ils n'auraient pas dû, parce que le ski, comme d'autres sports, nous est interdit. C'est devenu une passion, qui ne m'a jamais quitté*», sourit le jeune homme. «*Il y a des risques, car l'organe est greffé sur le devant du corps*», concède Danielle. «*Mais si nous lui avons donné un rein, ce n'est pas pour ensuite dire non à tout.*»

Sportif dans l'âme – il pratique aussi le tir en compétition et le bowling – Miguel avoue n'éprouver aucune crainte lorsqu'il s'élance sur les pistes. «*Je suis même le casse-cou de la famille. Il faut dire que je ne me souviens pas de la maladie, avant la greffe. A part les médicaments, je vis comme les autres. J'ai suivi l'école obligatoire avant d'entamer un apprentissage d'employé de bureau.*»

Prochains jeux à Anzère en 2012

Le Chorgue participe pour la première fois aux Jeux mondiaux des transplantés en 2001, à Nendaz. Il y décroche deux médailles d'or et une d'argent, avant de récidiver en 2004 à Bormio (une médaille d'argent) puis en Finlande en 2008 (quatre médailles). Même si ces rencontres servent avant tout à montrer qu'on peut travailler, faire du sport et vivre «normalement» lorsqu'on a été greffé, il règne une émulation amicale entre les participants. Au-delà des succès, le jeune homme apprécie l'ambiance familiale du rendez-vous. «*On découvre d'autres endroits, on rencontre des gens. Des liens se créent tout autour de la planète. La plupart des participants voient la vie différemment*», ajoute Danielle. Et son fils d'approuver: «*Je me suis rendu compte qu'il fallait que je vive ma vie à fond.*»

Les prochains Jeux mondiaux d'hiver des transplantés auront lieu à Anzère en 2012. Miguel Bellon est prêt à relever le défi.

Miguel Bellon a ramené trois médailles d'or et une d'argent des septièmes Jeux mondiaux des transplantés. LDD

DONS D'ORGANES: «UN LIBRE CHOIX»

Quand on a un tel vécu, a-t-on un message à faire passer à ceux qui éprouvent des réticences par rapport au don d'organes? «*Je n'ai pas trop d'opinion, parce qu'on n'est pas tous pareils. On doit respecter ceux qui refusent de le faire*», tempère Miguel Bellon. «*Quand on doit affronter la mort, c'est difficile de dire: je vais donner une partie du corps de mon conjoint ou de mon enfant pour que quelqu'un puisse vivre grâce à lui*», développe Danielle. «*Cela relève d'un libre choix. Accepter la mort cérébrale et débrancher les machines, ce n'est pas évident. C'est un très beau geste, mais je comprends celui qui ne peut s'y résoudre.*»

SAINT-MAURICE

Les talents toujours redécouverts des fées

«***Il y a deux semaines*** *que j'y suis tous les jours. Il faut monter le matériel, les provisions, nettoyer, ranger et tout préparer pour le début de la saison.*» Dès lundi, la Grotte aux fées rouvre ses portes à Saint-Maurice. Avec ses quelque 25 000 visiteurs par année, elle est l'une des curiosités les plus courues du Chablais. «*L'an dernier, nous en avons accueilli 24 700. A peine 200 de moins qu'en 2008, qui fut notre année record*», indique le gardien Olivier Crittin.

La galerie dans la falaise est ouverte depuis 147 ans. «*Pour ma part, cela fait 16 ans que je l'exploite*», poursuit le Chablaisien. Qui, au-delà de la nouvelle saison qui démarre, pense déjà au 150e anniversaire. «*Nous marquerons le coup comme il se doit.*»

D'ici-là, il entend ouvrir au public une partie de la grotte encore inaccessible à ce jour: la Galerie des Morts. «*J'ai déjà fait les démarches nécessaires auprès des assurances. C'est un boyau de 480 mètres qui part un peu avant le lac et qui arrive derrière la chapelle du Scex. L'idée, c'est d'y créer un jeu pour les enfants, qui devront aller y chercher des indices.*» Si les autorisations sont déjà là, l'ouverture n'est cependant pas prévue pour cette année. «*Il faut avoir le temps de tout mettre en place et juger de la manière dont cela va modifier notre travail quotidien.*»

Le nom un peu macabre ne risque-t-il pas d'inquiéter les futurs explorateurs en herbe? «*Il y a au contraire un petit goût de mystère*», explique Olivier Crittin. Après quelques recherches, il lui a trouvé deux origines. «*Les premières personnes qui s'y engageaient portaient des lampes à carbure. Qui finissaient toujours par s'éteindre…*» L'autre explication est plus militaire: «*Les forts sont juste à côté. En cas de guerre, il était prévu de se servir de cette section pour y mettre les dépouilles des soldats morts au combat.*»

Ouverture du 15 mars au 15 novembre. Horaires, de 10 h à 17 h jusqu'au 30 juin et du 1er septembre au 15 novembre. De 10 à 18 h en juillet et août.

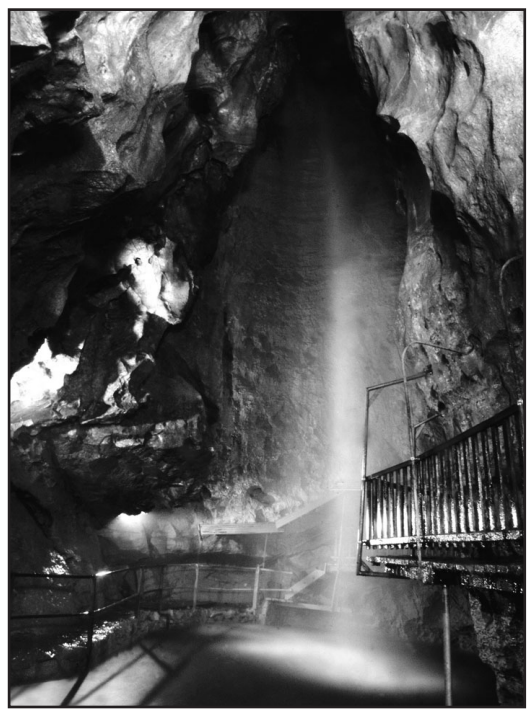

Au fond de la grotte, le lac. LDD/SÉVERINE ROUILLER

SUR LA ROUTE DU DUZILLET À OLLON

Accident mortel

Une Valaisanne de 17 ans, habitant la région de Martigny, est morte mercredi soir dans un accident de la route sur le territoire d'Ollon. Assise sur le siège arrière gauche d'un véhicule qui a fait plusieurs tonneaux, elle a été éjectée. «*Elle est décédée sur les lieux*», a communiqué la police cantonale vaudoise.

L'accident s'est déroulé vers 22 h 25 non loin de l'étang du Duzillet. Une conductrice valaisanne d'une vingtaine d'années circulait sur la route de transit depuis la zone industrielle d'Aigle en direction du carrefour de la Moutonnerie à Saint-Triphon. Peu après le Duzillet, elle a perdu la maîtrise de sa voiture dans une courbe à droite. Après une embardée, le véhicule a fait plusieurs tonneaux. La conductrice et une autre passagère, légèrement blessées, ont été conduites à l'hôpital de Monthey. Une enquête pénale a été ouverte pour déterminer les causes de l'accident. «*Pour l'heure, il n'a pas été possible d'établir si la défunte faisait usage de la ceinture de sécurité*», selon la police. La route a été fermée de 22 h 30 à 2 h 15. NM/C

QUAND THONON PRÉFÈRE LE ROBINET

Eau d'Evian boudée

Signe des temps et du développement durable, les eaux minérales, notamment Evian et Thonon, ont disparu de la carte du restaurant et de la Brasserie du lycée hôtelier Savoie-Léman de Thonon. Une décision qui fait des vagues au bord du Léman, raconte le quotidien «Dauphiné Libéré». Le maire de la ville de Thonon, Jean Denais, parle d'une «*étonnante maladresse*», la société des eaux d'Evian ne s'exprime pas officiellement sur le sujet, mais selon le quotidien, la direction aurait rencontré celle du lycée.

Car la suppression de l'eau d'Evian du lycée a été prise pour un motif qui a de quoi déranger les producteurs d'Evian. En effet, le proviseur du lycée, Erick Besse, a expliqué que le choix de retirer les eaux minérales de la carte relève d'un projet pédagogique mené par des élèves sensibles à la notion de développement durable.

Eau du réseau. De plus, à la place des eaux minérales, est proposée une eau dénommée Fresh. Il s'agit de l'eau du réseau de la ville qui fait l'objet d'une surfiltration. Le traitement apporté à cette eau du robinet est développé par une société suédoise, Nordaq Fresh. Les 75 cl de Fresh sont vendus 2 francs. Une concurrence qui passe mal du côté d'Evian. GB

FUSION D'AIGLE, YVORNE ET LEYSIN

Au vote le 13 avril

Les législatifs d'Aigle, Yvorne et Leysin se prononceront le 13 avril sur la nouvelle convention de fusion entre leurs trois communes. Soumis sous forme de préavis, ce texte apporte quelques changements, suite au vote négatif de Corbeyrier à fin janvier. Forte de 13 100 habitants, la future entité serait gérée par une Municipalité à neuf membres et par un conseil communal à cent sièges. Les arrondissements électoraux, dont le principe garantit la représentativité des minorités, seront maintenus sur deux législatures, jusqu'en 2021. Le vote populaire est agendé au 26 septembre. Tous les documents concernant la fusion sont disponibles sur le blog: www.projet-fusion.ch LMT/C

MÉMENTO

VILLENEUVE

Dans une autre vie

Vendredi 12 et samedi 13 mars à 20 h 30, le théâtre de l'Odéon propose «Dans une autre vie» de Natacha Astuto interprété par les DispARaTes de Neuchâtel.

TORGON

Course populaire

Course populaire et concours interne du ski-club de Torgon ce samedi 13 mars. Inscriptions dès 8 h à Plan de Croix.

MORGINS

Raconte-moi sous la lune

Samedi 13 mars à 18 h 30, soirée «Raconte-moi sous la lune» avec Nathalie, accompagnatrice en montagne et Tania, conteuse. Fondue à la cantine de They. Infos sur www.morgins.ch

OLLON

Les Gremailles

Les Gremailles de l'Entraide familiale auront lieu le samedi 13 mars à la salle de paroisse entre 14 h et 19 h. Dès 19 h 30, repas en commun apporté par les convives, boissons offertes. Infos au 024 499 18 02.

Ecône déboutée par le Tribunal cantonal

RIDDES ▶ Une étape importante a été franchie dans l'optique de la construction du stade projeté par Christian Constantin.

Le séminaire d'Ecône vu depuis les terrains qui pourraient à terme accueillir le grand projet de commerces et stade de Christian Constantin à Riddes. La zone des Morands a été homologuée en zone mixte d'activités commerciales, artisanales, de services, sportives, récréatives et touristiques. Mais un recours au Tribunal fédéral est encore possible et la procédure pourrait encore durer.... LE NOUVELLISTE

CHRISTIAN CARRON

Le Tribunal cantonal a débouté Ecône dans son recours contre la décision du Conseil d'Etat d'homologuer la zone des Morands en zone mixte d'activités commerciales, artisanales, de services, sportives, récréatives et touristiques. La décision a été transmise hier après-midi aux parties. Une étape importante a ainsi été franchie non seulement pour le développement commercial de la zone (avec le dossier Hornbach) mais aussi dans l'optique de la construction du stade projeté par Christian Constantin. *«Je suis très heureux de constater que la volonté populaire exprimée lors de l'assemblée primaire historique de décembre 2007 (525 personnes pour, 75 contre et 15 abstentions), confirmée par le Conseil d'Etat en octobre 2008, a été finalement respectée»* explique Jean-Michel Gaillard. *«Je suis également soulagé, car la Municipalité a été fortement prise à partie dans ce dossier et notre objectivité largement remise en cause.»*

«Je suis très heureux de constater que la volonté populaire a été respectée»

JEAN-MICHEL GAILLARD
PRÉSIDENT DE RIDDES

Priorité aux commerces

Le président de Riddes se garde cependant de verser dans l'euphorie. Il sait que le dossier vient de franchir une étape importante, mais pas décisive. Car le séminaire saint Pie X a encore la possibilité de recourir auprès du Tribunal fédéral durant trente jours, soit jusqu'au 10 avril.

«Nous avons la volonté de rencontrer les responsables d'Ecône durant cette période. Notre objectif prioritaire demeure celui de trouver un terrain d'entente pour le développement de la zone commerciale. Le projet Hornbach, c'est la création de près de 120 postes de travail.» Mais pour que ce dossier puisse être mis à l'enquête, le Conseil communal doit encore homologuer le plan de quartier.

«Ce plan est actuellement traité par les différents services de l'Etat. Nous attendons leur synthèse avant l'été.»

Nous aurions bien aimé avoir la réaction d'Ecône qui nous a finalement fait savoir en début de soirée que son directeur, l'abbé Benoît de Jorna, n'était pas disponible. Ce dernier nous avait déclaré en novembre 2008, au moment de lancer le recours au Tribunal cantonal: *«Nous sommes déterminés. Nous irons jusqu'au Tribunal fédéral s'il le faut.»*

RÉACTION

CHRISTIAN CONSTANTIN
PRÉSIDENT DU FC SION

«Le Grand Stade ira au bout»

STÉPHANE FOURNIER

Christian Constantin se réjouit de la décision du Tribunal cantonal qui déboute la fraternité Saint-Pie X. *«Le Grand Stade de Riddes franchit une étape décisive, il ira au bout»*, commente-t-il. Le président du FC Sion ne précise pas de calendrier. *«C'est comme à la Patrouille de la Maya. Certains terminent leur parcours en deux heures, d'autres le font en huit heures, mais tous franchissent la ligne pour atteindre le même endroit. Plusieurs freins peuvent encore se présenter devant le projet, notamment un recours au Tribunal fédéral ou des retards dans les procédures, mais la marge de manœuvre des opposants se réduit. La décision du TC est claire. Dans un cas similaire à Brigue, le TF a récemment refusé l'effet suspensif contre l'autorisation de construire accordée pour un grand détaillant. L'affaire s'est réglée en trois mois.»* L'enceinte sportive projetée a une capacité d'accueil de 20 000 personnes. *«Les activités du stade seront essentiellement liées au football»*, précise le dirigeant valaisan en référence aux possibilités d'organiser des concerts ou d'autres manifestations. *«Ce pas en avant permet de sauver une activité footballistique professionnelle en Valais. Il nous permettra de bénéficier pour la prochaine demande de licence en 2011 d'une mise à l'enquête publique d'une infrastructure répondant aux normes de la Swiss Football League. Sans elle, nous n'aurions eu aucune chance d'obtenir une autorisation pour jouer en Super League.»* Constantin parle d'un plan de financement déjà bien concrétisé. *«Une partie des sociétés intéressées par la zone commerciale ont déjà signé leur engagement.»* Les ambitions de l'architecte octodurien incluront-elles la réalisation d'une patinoire à laquelle aspirent les clubs de hockey sur glace? *«Notre problème actuel est le foot. Je ne veux pas ajouter des problèmes supplémentaires avec une autre discipline. Mais la zone permet tout à fait la réalisation d'un complexe sportif qui intégrerait stade de football et patinoire.»*

Comme ici au col des Planches, le Centre Nature du Mont Chemin vous invite à découvrir la flore de la région. DR

CENTRE NATURE DU MONT CHEMIN

10 ans de découvertes

OLIVIER RAUSIS

Depuis l'an 2000, le Centre Nature du Mont Chemin (CNMC) organise des activités ayant pour thème la découverte de la nature. A l'origine de l'association, on retrouve Christiane Badoux qui, aujourd'hui encore, en demeure l'animatrice: *«Très curieuse de nature et intéressée par tout ce qui concerne notre faune et notre flore, j'ai eu envie de partager mes intérêts avec d'autres personnes. Suite à la création de l'association, nous avons ainsi mis sur pied cinq ou six rencontres annuelles. Guidés par des scientifiques spécialisés en géologie, botanique et zoologie, mais qui étaient tous d'excellents vulgarisateurs, les membres et adhérents se sont penchés, entre autres, sur des cailloux, des mousses et des lichens, ont scruté le ciel pour observer des gypaètes et des oiseaux lacustres, ont découvert la flore régionale.»*

Si l'association compte une septantaine de membres, le public se renouvelle d'année en année, les diverses activités au programme étant ouvertes à toutes les personnes intéressées. Outre les particuliers, les enfants de la Colonie de Ravoire, des passeports-vacances de Martigny et de Saxon-Charrat ou encore d'autres associations ont bénéficié de la compétence de ces guides.

La plupart de ces activités ont eu lieu aux alentours du Mont Chemin, mais plusieurs sorties se sont déroulées dans divers autres sites du canton. On citera, pour l'exemple, l'écoute du brame du cerf dans la Combe de l'A, la visite de la carrière de marbre de Saillon, la découverte des traces des dinosaures à Emosson, des papillons dans les Follatères et des batraciens dans le bois de Finges, une excursion géologique dans le val Ferret, l'observation des huppes fasciées dans les vergers de Fully et du gypaète barbu à Derborence.

On précisera enfin que le CNMC gère également le Sentier des mines du Mont Chemin. C'est Robert Badoux, l'époux de Christiane, qui s'occupe de la promotion de ce sentier très prisé des randonneurs.

LES ACTIVITÉS 2010

La saison 2010 du Centre Nature du Mont Chemin débute demain soir, samedi 13 mars, à 20 h à la salle villageoise de Chemin-Dessus par une conférence de Léonard Ribordy sur le thème «Nature et géométrie». Suivront six cours de détermination de plantes à fleurs donnés par des botanistes reconnus pour leurs compétences botaniques et pédagogiques. Ces cours payants (20 francs par cours ou 100 francs pour les six cours, prix préférentiels pour les membres) auront lieu à la salle villageoise de Chemin-Dessus les samedis 17 et 24 avril, 1er et 29 mai, 5 et 12 juin, à 11 h 30.
Le CNMC proposera encore deux visites guidées du Sentier des Mines les 18 juillet et 29 août, au départ du col des Planches (10 h). Enfin, la saison se terminera le dimanche 24 octobre par une excursion pour aller observer les mouflons au-dessus de Torgon. OR

Infos et inscriptions sur le site www.sentier-des-mines.ch

MÉMENTO

SEMBRANCHER ET LEYTRON

Concerts annuels

– Samedi 13 mars à 20 h 15 à la salle polyvalente de Sembrancher, concert de la fanfare La Stéphania, sous la direction de François Roh.
– Samedi 13 mars, à 20 h 30 à la salle polyvalente des Muverans, à Leytron concert annuel de la fanfare La Persévérance, sous la direction de Raymond Cretton.

COLLONGES

Concert de l'Echo d'Arbignon

Le chœur mixte L'Echo d'Arbignon, dirigé par Nicolas Jacquier, donnera son concert annuel le samedi 13 mars à 20 h 30 à la salle Prafleuri. Avec la participation du chœur des écoles de la commune.

Point vert
Route cantonale
CONTHEY 027 346 68 18 — **UVRIER** 027 458 17 14
MORGES La Gottaz
ACTION FLEURS COUPÉES:
• **Tulipes** 9.90
botte 10 pces
www.pointvert.ch

Offres d'emploi

Swiss Historic Hôtel Bella Lui à Crans-Montana

Pour notre cuisine de très bonne renommée, nous offrons une place de travail pour

un(e) cuisiner(ère)
qualifié(e) avec expérience

un(e) serveur(euse)

pour la saison d'été 2010 (27 mai au 30 septembre).

Veuillez envoyer votre dossier de candidature à Marianne Trummer, Hôtel Bella Lui, CP 58, 3969 Crans-Montana 1 ou par mail à m.trummer@bellalui.ch
036-557075

On cherche

conducteur(trice) de car

Emploi à temps partiel.

Ecrire sous chiffre F 036-556984 à Publicitas S.A., case postale 48, 1752 Villars s/Glâne 1. 036-556984

Point vert
NOUVEAUTÉ!
• **Bougies**
non parfumées
blanches, 6 pièces, avec verres, durée de consum. 10 heures et plus **3.90**

Entreprise de production de boissons cherche

un(e) ouvrier(ère) de production

En vue du prochain départ à la retraite du titulaire actuel. L'activité est liée à la mise en bouteilles, à la confection et à l'habillage des produits.
Il s'agit de collaborer avec le responsable d'unité actuel pour maîtriser l'ensemble de ses tâches.

La prise de responsabilité sera progressive.

L'entrée en fonctions est prévue en avril 2010.

Les responsabilités finales liées à ce poste sont les suivantes:
– Conduite d'une petite équipe de collaborateurs
– Suivi et respect du planning de production
– Exploitation et entretien des machines de mise

Les qualités requises pour ce poste sont les suivantes:
– Bonnes connaissances et aptitudes mécaniques - techniques
– Facilité de contact, disponibilité à la conduite de personnel
– Bonne connaissance des travaux de cave
– Esprit d'entreprise

Si ce défi vous intéresse, adressez votre dossier complet sous chiffre Z 036-557162, à Publicitas S.A., case postale 48, 1752 Villars-sur-Glâne. 036-557162

Les Artisans du bois S.A.
1997 Haute-Nendaz
cherche
charpentier - chef d'équipe
dynamique, responsable, pour la taille et la pose.
Les offres sont à faire par écrit.
012-720993

Point vert
La saison commence!
• **Bulbes**
– Dahlia pce **2.50**
– Glaïeuls 25 pces **3.60**
– Renoncules 10 pces **3.40**

MISE AU CONCOURS

L'administration communale d'Ayent met au concours un poste

d'agent de police municipale

Mission principale:
• S'investir dans l'accomplissement de toutes les tâches liées à la sécurité publique

Conditions d'engagement:
• Emploi à plein temps
• Disposé à effectuer un travail avec horaire irrégulier
• Age minimum 25 ans
• Excellente réputation
• Excellente santé
• Permis de conduire (catégorie B)
• Diplômes en rapport avec la fonction
• Etre domicilié à Ayent ou s'engager à y prendre domicile
• Sens des responsabilités et des priorités, esprit d'équipe et d'initiative, grande discrétion, facilité de contact et sens développé des relations humaines
• Maîtrise des outils informatiques
• Langue maternelle française, connaissance de la deuxième langue officielle. L'anglais serait également un atout.

Entrée en fonctions: à convenir.

Engagement et traitement: sur la base du statut du personnel communal d'Ayent.

Renseignements complémentaires: M. Marco Aymon, président (tél. 027 399 26 26).

Les offres seront accompagnées d'une photographie, d'un curriculum vitae, des diplômes et certificats usuels, d'un extrait du casier judiciaire, d'une déclaration de solvabilité de l'office des poursuites du lieu de domicile, des références et des prétentions de salaire. Elles doivent être adressées à la Municipalité d'Ayent, case postale 56, 1966 Ayent, jusqu'au 31 mars 2010 avec la mention «agent de police».

Ayent, le 12 mars 2010 L'administration communale
036-556889

Maçon
très expérimenté
effectue tous travaux de maçonnerie de haute qualité dans les plus brefs délais: rénovation de bâtiments, carrelage, murs en pierre sèche, murs de vigne... Prix modéré.
Tél. 078 736 44 48.
036-556548

Couple cherche des **heures de nettoyage**
entre Sierre et Sion
A partir de 17 h (conciergerie, bâtiment). Voiture et équipement de nettoyage à disposition.
Tél. 079 655 56 71.
012-721087

Recherchez-vous un nouveau défi professionnel?

CANTON DU VALAIS
KANTON WALLIS

Nous vous offrons les postes suivants:

• **Maîtresses / Maîtres auxiliaires**
avec Licence/Master en Lettres dans la branche Allemand au Centre de formation professionnelle de Sion. Branche: Allemand. Enseignement aux apprentis du secteur commercial et/ou aux élèves des classes de maturité professionnelle.
Délai de remise: 20 mars 2010.

• **Maîtresse / Maître à plein emploi**
avec Licence/Master en Lettres dans la branche allemand au Centre de formation professionnelle de Sion. Branche: Allemand. Enseignement aux apprentis du secteur commercial et/ou aux élèves des classes de maturité professionnelle.
Délai de remise: 20 mars 2010.

• **Un-e Concierge**
au Centre de formation professionnelle de Sion.
Délai de remise: 20 mars 2010.

• **Educatrices spécialisées / Educateurs spécialisés (75% à 100%)**
auprès des Etablissements pénitentiaires valaisans, Centre éducatif fermé de Pramont à Granges.
Délai de remise: 26 mars 2010.

• **Taxatrice-réviseuse / Taxateur-réviseur**
au Service cantonal des contributions.
Délai de remise: 26 mars 2010.

• **Un-e Architecte / Historien-ne de l'art pour les monuments historiques du Valais romand**
auprès du Service des bâtiments, monuments et archéologie.
Délai de remise: 2 avril 2010.

Désirez-vous de plus amples informations?

Consultez, s'il-vous-plaît, notre bourse de l'emploi sur le site www.vs.ch ou le Bulletin officiel.

Etes-vous intéressé-e?

Envoyez votre offre de services écrite accompagnée d'un curriculum vitae, des copies des diplômes et des certificats et d'une photo en indiquant pour quel poste vous soumissionnez, à l'adresse suivante:

Service du personnel et de l'organisation, Planta, 1951 Sion. Tél. 027 606 27 50

EMS FOYER MA VALLÉE

L'EMS Foyer Ma Vallée
Etablissement médico-social, 1996 Basse-Nendaz
met au concours les postes suivants :

animateur/animatrice
à temps partiel (50%) entrée en service: 1.7.10

au bénéfice d'un CFC d'assistant-e socio-éducative ou d'une formation équivalente.

aide-infirmier(ère)
à temps partiel 70%, entrée en service : de suite

au bénéfice d'une formation d'auxiliaire de santé de la Croix-Rouge.

veilleur/veilleuse de nuit
à temps partiel 50%, entrée en service :1.5.10

au bénéfice d'une formation d'aide-soignante certifiée ou d'une formation équivalente.

Des informations relatives à ces postes peuvent être obtenues auprès de la direction, (✆ 027 289 57 13), pendant les heures d'ouverture de bureau.

Les personnes intéressées par ces postes doivent formuler une offre écrite, accompagnée des documents usuels, adressée à l'EMS Foyer Ma Vallée, Direction, 1996 Basse-Nendaz, jusqu'au **29 mars 2010**, au plus tard.

Point vert
PRIX CHOC!
• **Meubles de jardin**
en rotin synthétique et alu
le set: 4 chaises, 2 fauteuils, 1 table 180 x 90 cm
3 couleurs à choix ~~1444.–~~ **999.–**
Votre économie 445.–
(jusqu'à épuisement du stock)

Vous voulez assurer le succès de votre manifestation auprès du public valaisan?

Une présence dans **Le Nouvelliste** s'impose!

Le Nouvelliste
soutient les manifestations VALAISANNES en leur proposant des partenariats publicitaires très intéressants
Infos et renseignements auprès de notre service marketing:
marketing@nouvelliste.ch ou 027 329 75 11

Entreprise Ulivi Construction
Maçonnerie + génie civil
Martigny
cherche pour entrée immédiate ou à convenir
un chef d'équipe
âge: 35 à 45 ans.
Faire offre écrite à:
Entreprise Ulivi Construction, case postale 987, 1920 Martigny ou au 027 722 26 34.
036-557004

Afin de remplacer le titulaire faisant valoir son droit à la retraite, la **HES-SO Valais** met au concours, pour sa filière Systèmes industriels, le poste de

Emploi — Hes·so Haute Ecole Spécialisée de Suisse occidentale Fachhochschule Westschweiz

Professeur-e HES en physique

Votre mission
Conduire et réaliser des projets Ra&D dans le domaine de l'énergie ou de l'instrumentation dans les sciences du vivant
Assurer les tâches d'enseignement pour la formation de base et la formation continue

Votre profil
Formation de niveau universitaire en physique
Expérience professionnelle d'au minimum 5 ans dans un des domaines d'application de l'institut Systèmes industriels, de préférence en énergie ou en instrumentation
Langue maternelle française ou allemande avec de très bonnes connaissances de la deuxième langue et de l'anglais

Taux d'activité : 100 %
Entrée en fonction : 1er septembre 2010

M. Pierre Poffet, directeur du domaine Sciences de l'ingénieur, vous donnera, sur demande, tous les renseignements nécessaires à ce sujet (tél. 027 606 87 00, e-mail : pierre.poffet@hevs.ch).

Les offres de service, accompagnées des documents usuels, sont à adresser jusqu'au **30 mars 2010** à la **HES-SO Valais, Service des ressources humaines, Rte du Rawyl 47, 1950 Sion 2.**

Hes·so VALAIS WALLIS

Consultations - Soins

Perdez 10 kg en 5 semaines
HYGIAL – www.hygiene-amaigrissement.com
Cabinet-Conseil d'hygiène alimentaire
Le spécialiste de l'amaigrissement rapide sans carence qui, en 25 ans, a appris à des milliers de femmes et d'hommes à rester minces sans se priver.
1re consultation gratuite et sans engagement
Av. de la Gare 5 – SION – Tél. 027 322 48 88 – 079 220 43 31.
036-520590

messageries du rhône

Cherchez, trouvez, insérez... www.nfemploi.ch Le site de l'emploi en Valais

Cherchez, trouvez, insérez, vendez... www.nfannonces.ch Le plus grand marché en ligne du Valais

Cabinet Re Naissance
Réflexologie, massages, psycho-kinésiologie
Zahnd Fred et Noëlle
Thérapeutes dipl. agréés ASCA et RME.
Tél. 079 414 94 23 et tél. 079 337 73 82
Tous les 1ers lundis du mois
Journée «DÉCOUVERTE»
Soin en réflexologie à Fr. 40.–
036-547156

SION
Institut Fanny
Massages relaxants et sportifs
sur rendez-vous, par masseuse diplômée.
Sauna privé et douche vapeur.
Tél. 076 478 78 24.
036-556468

NOUVEAU
Institut LR
vous propose
massages relaxants, sportifs, sauna, reboutage + pédicure, manucure, soins du visage, tresses
par masseuses dipl.
Blancherie 35 **SION**
Tél. 079 741 09 73
Tél. 027 455 81 38
036-555967

Point vert
SUPER-PRIX!
• **Pensées** pot ø 9 cm, la pce **-.80**
• **Primevères** pot ø 10 cm, la pce **-.90**
• **Bellis** pot ø 9 cm, la pce **-.80**

xd - yx

D'immenses galeries se sont développées entre le volcan et le glacier. DR

AVENTURE ▶ Des spéléologues romands se sont rendus sous le plus grand glacier d'Europe avec Nicolas Hulot, en Islande, pour participer au tournage d'Ushuaïa nature.

20 000 lieues sous les glaces

JULIEN ROBYR

Dans le cadre de l'émission «Ushuaïa Nature», une équipe de spéléologues romands se sont rendus en juin 2009 sous la plus grande calotte glaciaire d'Europe, en Islande, pour réaliser avec Nicolas Hulot une des séquences du documentaire qui sera diffusé ce samedi à 20 h 45 sur TF1.

Parmi eux, Gérald Favre, hydrogéologue, réalisateur et conservateur du Musée de la spéléologie à Chamoson. Depuis plus de 30 ans, il se rend régulièrement en Islande pour repousser toujours un peu plus les limites de la spéléologie d'exploration. «*Nicolas Hulot et moi sommes amis depuis une vingtaine d'années et c'est notre connaissance approfondie du massif volcanique sous-glaciaire qui a rendu cette collaboration possible*» nous explique-t-il.

L'expédition

L'équipe romande, constituée essentiellement de scientifiques et de techniciens de l'image, a passé dix jours sur place, dont deux sous la glace. Leur mission était d'assurer la sécurité du personnel de TF1, gérer l'éclairage et équiper les lieux. «*Le tournage a été difficile, mais il n'y a heureusement pas eu d'accident*» rassure Gérald Favre. Pour les besoins de ce documentaire parlant de la vie dans les milieux extrêmes, les deux équipes se sont rendues dans un des lieux les moins hospitaliers du monde. À la recherche de colonies de bactéries pouvant survivre dans l'obscurité la plus complète, ils ont dû explorer un gigantesque réseau de galeries.

Le glacier se situant sur une zone géothermique très active, de nombreux volcans se trouvent juste au-dessous de cette gigantesque masse de glace grande comme douze fois le lac Léman. Grâce à la chaleur des volcans, l'écoulement des eaux du glacier a façonné d'énormes galeries aux sols terreux et aux parois de glace.

Cette expédition a été, selon Gérald Favre, l'une des plus dangereuses. «*De gros morceaux de glace se détachaient d'un plafond très instable et la teneur en CO2 pouvait dépasser le seuil mortel des 12%. La température de l'eau des rivières étant très élevée, les vapeurs géothermiques rendaient parfois la visibilité quasi nulle*».

Collaborations scientifiques

Tout ce travail d'exploration n'a pas qu'une visée documentaire. Les nombreuses données collectées par les spéléologues romands sont précieuses pour les autorités islandaises. Elles aideront à prévenir un phénomène encore trop peu connu, celui des fortes crues résultant d'éruptions sous-glaciaires. La partie inférieure du glacier se met à fondre et crée un lac entre le volcan et le glacier. Lorsque celui-ci remplit tout l'espace disponible, l'eau qui continue d'arriver est soumise à une telle pression qu'elle soulève littéralement le glacier. Il en résulte de monumentales et imprévisibles crues. Dans une moindre mesure, un phénomène similaire s'applique aussi aux glaciers alpins. La fonte des glaces crée des lacs d'accumulation qui peuvent très rapidement se vidanger et occasionner une montée des eaux.

Plus étrangement, ces données intéressent aussi les scientifiques du monde entier, comme les astrobiologistes de la NASA. Ils espèrent trouver des similitudes entre les formes de vie découvertes dans nos sous-sols et celles qu'il pourrait y avoir sur d'autres planètes.

Charles Frankel, Gérald Favre et Nicolas Hulot dans leur petite piscine géothermique. DR

Terra Incognita

Pour découvrir des endroits où personne n'a encore mis les pieds, Gérald Favre assure qu'il n'y a pas besoin d'aller très loin. «*En effet, plus de 50% des grottes et cavités souterraines valaisannes sont encore inexplorées. Si vous voulez en savoir plus, une visite au musée de Chamoson s'impose!*», conclut le spéléologue.

Musée de la spéléologie, 1955 Chamoson. Tél: 027 306 35 81. Ouvert du mardi au dimanche, de 14 à 18 h.

PLUS DE PHOTOS SUR LeNouvelliste.ch

De l'énergie à revendre

ÉCOLOGIE ▶ Le fonds pour l'utilisation rationnelle de l'énergie a convaincu les Sédunois. Des investissements ont été effectués.

CATHRINE KILLÉ ELSIG

L'heure est à la prise de conscience écologique. Même les constructeurs automobiles ont consenti de gros efforts dans le domaine. Dans la ville de Sion, les citoyens ont suivi. La preuve, plus de 270 ménages de la commune ont demandé à bénéficier d'un diagnostic énergétique gratuit.

En été 2007, un montant de 450 000 francs avait en effet été alloué par la Municipalité afin que des privés puissent faire analyser les lacunes en matière d'énergie de leur domicile mais aussi les potentialités. Le directeur d'Energie Sion-Région constate que ce financement s'est avéré très utile. Une enquête auprès des bénéficiaires s'achève ce mois-ci et ses résultats se révèlent très encourageants. «*Globalement, le paiement des audits énergétiques a induit environ 5,5 millions de francs de travaux*», relève Raphaël Morisod. «*Au vu de l'efficacité de cette mesure, la commune dotera certainement ce fonds de montants supplémentaires.*»

Fibre verte. Cette action de sensibilisation a été retenue en lieu et place de l'octroi de subventions, générant un important appareil administratif. «*Nous avons choisi d'offrir le diagnostic plutôt que de payer les mesures et le succès a été au rendez-vous.*» La fibre verte, le Conseil fédéral et les cantons veulent aussi la rendre de plus en plus attractive. Dans ce but a été lancé un programme Bâtiments en vue de pouvoir recenser 10 000 assainissements énergétiques et immobiliers par année.

Sensibilisation pour tous. Montrer l'exemple est important. La commune l'a bien compris en commençant par son parc immobilier. L'Hôtel de Ville, la Maison de la nature et plusieurs établissements publics ont été examinés au point de vue de leur performance énergétique.

Environ 200 000 francs ont été investis dans l'éclairage public pour le doter d'ampoules plus économiques. Une sensibilisation dans les classes de 5e et 6e primaires a été initiée et elle sera complétée par une exposition dans des écoles. D'une manière générale, Raphaël Morisod constate que «*la population devient beaucoup plus sensible aux problèmes climatiques*». Il rappelle que même les petits gestes sont importants. «*Le coût d'une lumière allumée toute une nuit est moindre mais si je le multiplie par le nombre d'ampoules en Suisse, l'addition sera différente.*»

CONTHEY

Accident sur l'autoroute

La conductrice légèrement blessée a été désincarcérée par les pompiers de Sion. POLICE CANTONALE

Hier, peu après 10 heures, un accident de la circulation s'est produit sur l'autoroute A9 à la hauteur de Conthey. Une automobiliste de 37 ans domiciliée en Valais circulait sur la voie descendante en direction de Riddes. Pour une raison que l'enquête devra déterminer, son véhicule a heurté le flanc d'une remorque tractée par un bus et transportant une voiture.

Suite au choc, la remorque a basculé sur le flanc et s'est détachée du convoi qui s'est ensuite immobilisé sur la voie de dépassement. L'autre véhicule incriminé s'est arrêté sur la berme centrale après avoir percuté les glissières de sécurité. Légèrement blessée, la conductrice a été désincarcérée par les pompiers sédunois avant d'être conduite par ambulance à l'hôpital de Sion.

A noter encore que la circulation a été déviée sur la bande d'arrêt d'urgence de l'autoroute durant l'intervention. DV/C

PUBLICITÉ

Amplifon – conseils et tests auditifs gratuits.

Passez dès maintenant le contrôle annuel de votre audition chez Amplifon et ne restez plus isolé.

Nos horaires d'ouverture:

Lundi au vendredi: 08h30 – 12h00 / 13h30 – 17h30

Amplifon SA
Rue Pré-Fleuri 5, 1950 Sion
Tél. 027 323 68 09, www.amplifon.ch

amplifon
A votre écoute, près de chez vous.

MÉMENTO

SAINT-MARTIN

Concert annuel

La fanfare «La Perce-Neige» donnera son traditionnel concert annuel à la salle de gymnastique de Saint-Martin le samedi 13 mars à 20 h 15. Composée de près d'une cinquantaine de membres provenant des communes de Mase et Saint-Martin cet ensemble qui est dirigé par Julien Roh a fêté ses 40 ans l'an dernier.

VÉTROZ

Concert de la fanfare

Le concert annuel de la fanfare l'Union de Vétroz, sous la direction de Christophe Jeanbourquin, aura lieu le samedi 13 mars dès 20 h 30 à la salle de Bresse à Vétroz. Entrée libre, tombola.

xd - yx

Chippis et Sous-Géronde attendent 2013

RÉORGANISATION ▶ Rio Tinto Alcan libère beaucoup de place à Chippis. Nouvelle zone résidentielle au potentiel d'une centaine d'appartements. De l'autre côté du fleuve à Sous-Géronde, le futur quartier résidentiel «Sous les arbres» attendra encore trois ans.

PASCAL CLAIVAZ

Il y a deux ans, l'Etat du Valais et la commune de Chippis annonçaient la conversion d'une petite partie des usines de Rio Tinto Alcan en zone résidentielle. Depuis, le dossier a été mis en position «attente». Christian Zufferey président de Chippis: *«Dans l'intervalle, nous avons dû procéder à des analyses de sol. Analyses qui n'ont rien démontré de très grave sur la partie ouest de la Navizence. Mais nous étions obligés de les faire, avant d'établir un plan de quartier sur une ancienne zone industrielle.»*

La propriétaire de la parcelle reste la multinationale Rio Tinto Alcan. *«De notre côté, il nous reste à assainir et à sécuriser le lit de la Navizence. Notre réflexion porte également sur un changement d'axe de la route traversant le Rhône. Avec la correction du fleuve, il faudrait ou bien surélever le pont de 1,30 mètre ou bien le caréner. Dans ces conditions, pourquoi ne pas imaginer un nouveau tracé à travers l'aire industrielle?»*

Toujours est-il que la zone mixte résidentielle et artisanale est bientôt prête à l'emploi et qu'elle permettrait la construction d'une centaine d'appartements, *«ensoleillés même en hiver. Mais attention, l'offre locale devient importante en ce moment, notamment avec les 200 logements projetés sur la parcelle Torsa à Sierre. Nous construirons donc progressivement.»*

Nouvelles zones à restructurer à Chippis (en bas du Rhône) et à Sous-Géronde/Sierre (en haut du Rhône). Zone mixte habitation-artisanat et zone de réimplantation industrielle pour Chippis. Nouveau quartier d'habitation «Sous les arbres» pour Sous-Géronde. LE NOUVELLISTE

Route cantonale et rail fédéral

Et que devient le quartier des vieilles maisons à toits rouges d'Alcan à Sous-Géronde/Sierre, de l'autre côté du fleuve? Le directeur du site valaisan Michel Lambert expliquait que les négociations suivaient leur cours, dans le cadre de la correction du Rhône. Il s'agit d'enlever les villas le long du fleuve. *«Avec le canton, nous avons fixé la vente de ces maisons à la fin de 2013.»* D'ici là, rien ne bougera à Sous-Géronde. *«En fixant ce délai, nous pouvons au moins donner une date aux locataires du chemin des Peupliers.»* En effet depuis fin 2007, c'était le flou et les locataires ne savaient pas quand ils devaient donner leur congé.

Toute l'affaire est venue buter contre le dossier des ponts sur le Rhône. Le pont routier est cantonal et le pont ferroviaire est fédéral. Faut-il conserver les tracés actuels ou les modifier en déplaçant l'axe routier sur l'aire industrielle de Chippis et le quartier des maisons de Sous-Géronde? *«Pour Rio Tinto Alcan, le point crucial reste la conservation de sa liaison ferroviaire par-dessus le fleuve. En effet, plusieurs trains journaliers de billettes et de barres d'aluminium relient nos usines de Chippis et de Sierre.»* L'étude a commencé début 2010. Elle devrait durer dix-huit mois. Cependant, jusqu'à la fin 2013 rien ne bougera.

AUBAINE POUR CHIPPIS

Le projet présenté à la conférence de presse du 10 novembre 2007 devait initier la revitalisation de l'ancienne zone industrielle de Rio Tinto Alcan à Chippis. Rappelons que cette commune conservera la fonderie d'Alcan, qui emploie 170 personnes. Mais tout autour se libéreront un certain nombre de terrains.

Ces nouveaux terrains seront partagés en trois zones. La première, située à l'ouest de la Navizence, sera vendue à la commune. Elle est destinée à la constitution d'une zone mixte habitat-artisanat et mesure 1,3 hectare. Pour Chippis, en manque de terrains constructibles, elle est une aubaine. La deuxième zone fait 1,8 hectare et la troisième 2 hectares. Elles seront réaffectées à des projets de revitalisation industrielle.

A l'époque, les autorités avaient annoncé que la zone mixte serait disponible pour 2009. Elle était destinée à prolonger la zone résidentielle que compte développer la ville de Sierre, entre le lac de Géronde et le Rhône.

Tout l'art de piloter en salle. DR

CRANS-MONTANA

Piloter en salle

Olivier Bonvin et Yves Emery du club Sierre Modélisme organisent les 13 et 14 mars, le premier International Flying Indoor à la halle de tennis de la Moubra à Crans-Montana. *«Il s'agit d'une démonstration et d'un concours de vols de modèles réduits de planeurs, d'avions, d'hélicoptères, etc. Avec des dimensions de 80 mètres de long sur 35 mètres de large et 13 mètres de haut, la halle est suffisamment grande pour permettre le vol télécommandé»*, relève Olivier Bonvin. *«Sont autorisés à voler uniquement les maquettes à propulsion électrique et les planeurs. Nous avons prévu un meeting de trente heures non-stop».*

Les vols débuteront samedi à 10 heures et prendront fin dimanche à 16 heures. Entrée gratuite. Durant le week-end, des animations pimenteront la manifestation, notamment une course aux pylônes, des gymkhanas limbos, des atterrissages de précision et diverses surprises en nocturne. Sur place, possibilité de se restaurer.

Informations et inscriptions sur www.gamsierre.ch

MÉMENTO

SIERRE

Oberwalliser Vokalensemble

Ce dimanche 14 mars à 17 h, Art et Musique accueillera, en l'église Sainte-Catherine de Sierre, l'Oberwalliser Vokalensemble sous la direction de son chef Hansruedi Kaempfen, avec une pléiade de solistes, deux violons et Marco Amherd à l'orgue.

Sous le titre de Lux Aeternam, le programme propose un florilège d'œuvres sacrées anciennes, modernes et contemporaines de compositeurs d'Allemagne, d'Italie, de France, des Etats-Unis, de Lituanie, d'Estonie... Citons Kuhnau, Caccini, Poulenc, Barber, Miskinis, Whitacre.
La fin du programme propose des compositeurs suisses: Willisegger, Casanova, Meier.

VIGNOLAGE

Saint-Luc en tête

La bourgeoisie de Saint-Luc est la première de la vallée à appeler ses membres pour la traditionnelle journée de la taille. Une «corvée» parmi d'autres que l'on tient à conserver et qui prend, au son des fifres et tambours, des airs de joyeuse épopée.

Rendez-vous samedi 13 mars à 7 h 30 à la cave bourgeoisiale de Muraz.

FRÉQUENTATION TOURISTIQUE DE SIERRE ET SA RÉGION

Une année en demi-teinte

CHARLY-G. ARBELLAY

L'année 2009 a été plutôt morose pour la région sierroise, qui a enregistré un recul de sa fréquentation touristique. Dans le cadre de l'assemblée générale de la Société de développement, présidée par Benoît Schoechli, l'office du tourisme a présenté les chiffres qui donnent une indication économique des effets de la crise. Ainsi, les nuitées d'hôtellerie ont diminué de –10,14% à 41 473, la parahôtellerie de –1,96% à 62 533, celles des campings de –3,18% à 60 019. Seules les chambres d'hôtes B&B ont augmenté de +40,05% à 2514 nuitées.

Vincent Courtine, directeur de l'office du tourisme, a donné l'explication suivante: *«Les chambres d'hôtes correspondent de plus en plus aux attentes de nos clients. Les statistiques de fréquentation explosent littéralement. L'apparition de quelques leaders (suite à une émission de la TSR sur ce sujet au castel de Monique et Bertrand Caloz sur la colline de Daval) est également un facteur d'évolution important.»*

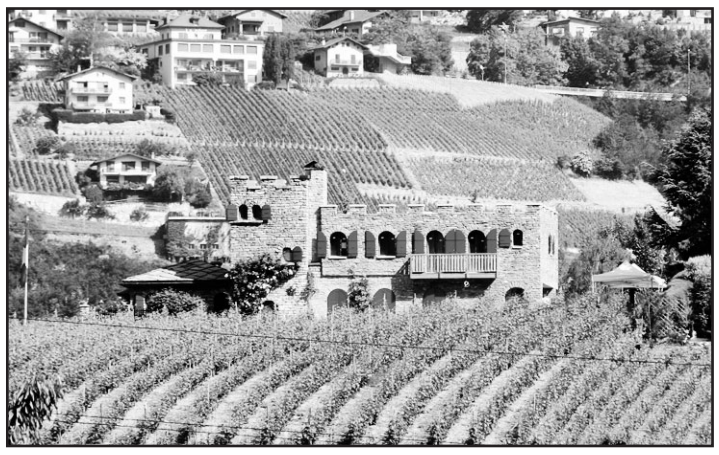

Le produit chambre d'hôtes B&B (Bed and Breakfast) connaît une ascension fulgurante. Ici, le castel de Daval qui a servi de cadre à l'émission de la TSR. LE NOUVELLISTE

Ces diminutions de nuitées ne sont pas à imputer à l'office du tourisme, qui se démène pour attirer à Sierre les vacanciers. L'OT a passé à l'ouverture des guichets sept jours sur sept, non-stop à midi et jusqu'à 19 heures le soir. Après Verbier et Zermatt, c'est le troisième office à offrir un tel service.

De plus, il a créé une page sur Facebook, installé un réseau wifi ainsi qu'un «webcorner». Il gère également les panneaux électroniques aux entrées de la ville, publie un magazine tiré à 23 000 exemplaires en français, allemand, anglais et participe à la création d'un film publicitaire sur la région de Sierre pour Suisse Tourisme. Ces prestations ont démontré que la fréquentation de l'OT a augmenté de 59% avec des sommets en juillet et août.

Pour cet été, l'office du tourisme assurera les liens avec divers événements comme Sierre Roule, le Tour de Suisse cycliste et le marché du samedi. L'été sierrois, jusqu'ici au château Mercier, déménagera sur la place de l'Hôtel-de-Ville. L'office étudie la reprise éventuelle de l'organisation du Feu au lac.

Il veut créer un nouveau produit touristique à l'année, une sorte de «marche des cépages sur mesure» en ciblant les caves viticoles. Il participe encore à l'élaboration d'une brochure qui rassemblera toutes les villes valaisannes.

David Garcia a été élu à la vice-présidence de la SD. Il succède au démissionnaire Didier Rion, représentant de la commune de Salquenen.

PUBLICITÉ

VILLE DE SIERRE

Culture et sports

PROCESSUS PARTICIPATIF – SITE DE GÉRONDE

Le site de Géronde, plus particulièrement la piscine, doit être assaini. Les enjeux associés à ce projet ont convaincu la Municipalité de lancer un processus participatif dans le but d'inviter la population à s'exprimer sur les attentes, les craintes et besoins au travers d'ateliers de travail participatifs.

Dans ce sens, est prévue une

soirée d'information et d'écoute le jeudi 18 mars 2010 de 19h à 21h dans la grande salle de l'Hôtel de Ville.

Nous vous invitons à prendre un rôle direct et concret dans ce processus participatif en participant nombreux à cette première soirée.

Mode: tendances 2010

Collection Dior
chez Optic 2000, Sion

Save the Queen!
Boutique Barynia, Aigle

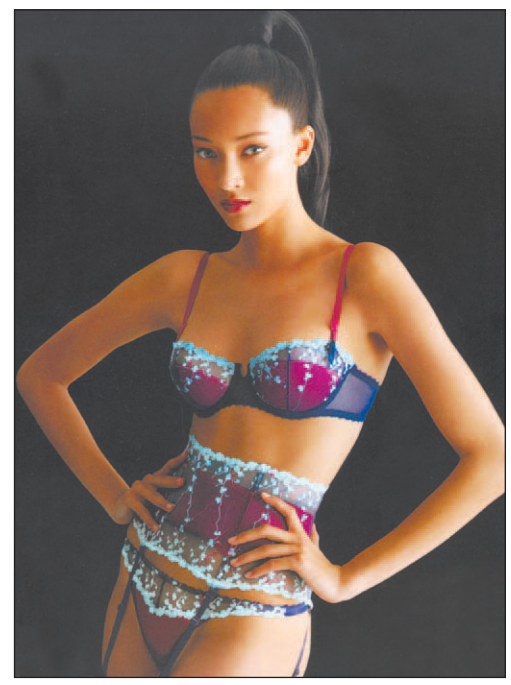

Romance à Kyoto
Aubade
Boutique Chez Aline, Sion/Nendaz

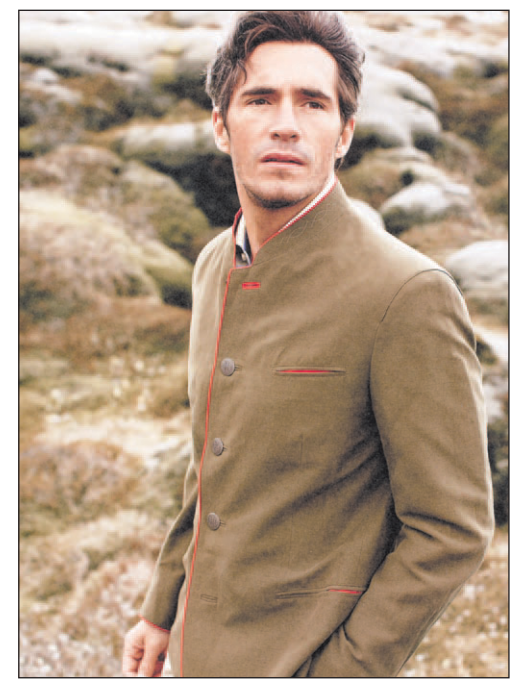

Veste SCHNEIDERS
Boutique pour Lui, Sion

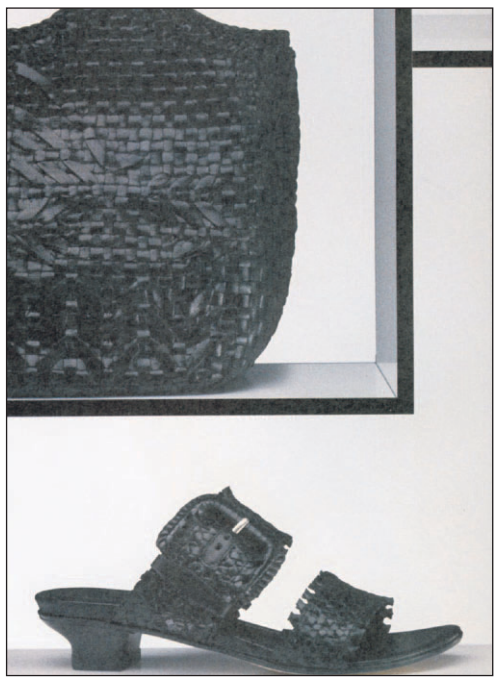

Sandale en cuir tressée à la main
Vabene
Nigro chaussures, Sion

Liberty de cop.copine
une mode à fleur de peau
chez Océan boutique, Martigny

Robe Save the Queen
Fr. 349.–
Le Bateau ivre, Sion

PUBLICITÉ

Romantique, casual, rockeuse ou androgyne...

et DECA, d.jeu, 2026, Lois Jeans
BOUTIQUE
OCÉAN
Prêt-à-porter
Place Centrale, Martigny, 027 723 13 23

... Réalisées avec goût créées avec maestria

Nigro Chaussures

... confectionnées avec des matériaux d'exception

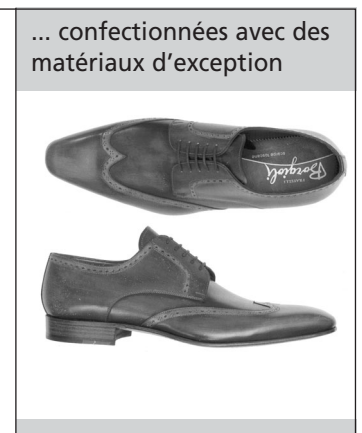

Jean-Paul et Mario Nigro
Rue des Vergers 4, Sion, www.nigro.ch

2ème PAIRE GRATUITE* POUR TOUS
même en progressifs solaires
*et profitez de nos offres**
*selon conditions en magasin
Toutes les lunettes que j'aime...

- une **monture** et **deux verres progressifs** dès **Fr. 350.–** tout compris
- des prix clairs et sans surprise: **une monture + deux verres à votre vue dès Fr. 120.–**
- **2 paires** dès Fr. 290.-

Optic 2000
www.optic2000.ch
VARONE et STEPHANY
Rue de Lausanne 35
1950 SION - Tél. 027 323 33 26

Mode: tendances 2010

Modèle Dynamic
Fr.149.–
Mocassins chaussures, Sion-Vevey

Maillot de bain
Modèle Livia
Pfeco sports, Sion

Tunique GIVRE
Anne Kelly
chez Sonia Les Boutiques, Martigny

Collection Jezequel
Chez Lui, Martigny

Bleu Blanc Rouge
collection été 2010
Boutique Maria, Aigle

Collection
Max Mara
Saudan Les Boutiques, Martigny

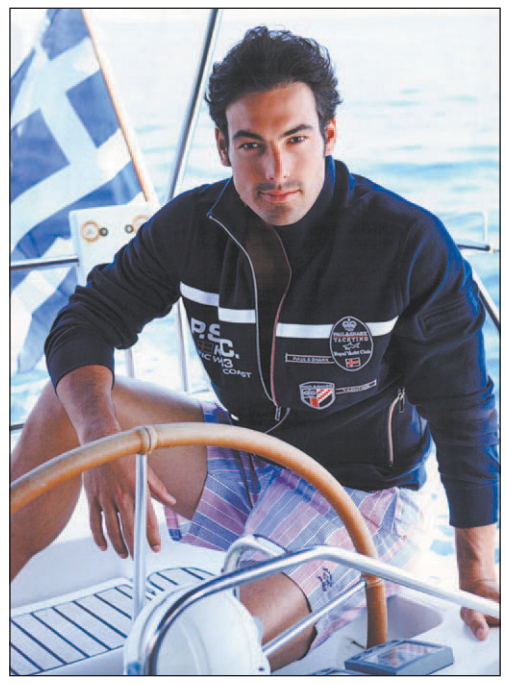

Cardigan Paul & Shark
Fr. 298.–
Le Bateau ivre, Sion

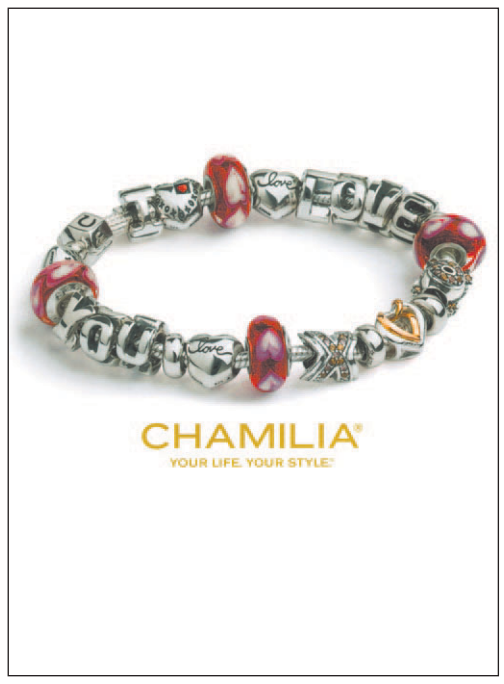

Création CHAMILIA
Horlogerie-Bijouterie
Nils Hansen, Sierre

PUBLICITÉ

Compensée et branchée oui... chez
MOCASSINS
CHAUSSURES ELLE
SION - Pré-Fleuri 6 - GALERIES SÉDUNOISES

Un style qui vous va si bien, pour une vie moderne et active.

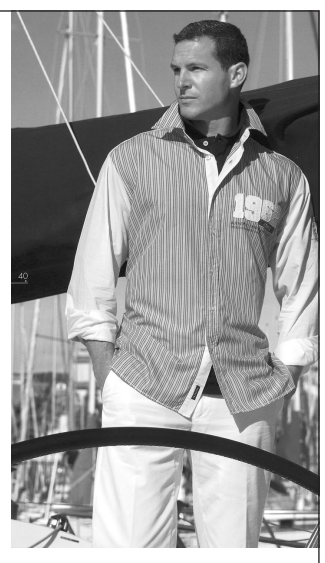

Chez Lui
confection & sport chic pour homme
SERGIO SARAILLON
Tél. +41 27 722 11 83
Mobile +41 79 246 17 70
Fax +41 27 722 11 91
Avenue de la Gare 36
1920 MARTIGNY-CH

LIQUIDATION
TOTALE pour cessation d'activité
TOUT le stock doit **DISPARAÎTRE...**
profitez!
FRIBERG MARTIGNY-BOURG
Boutique Tél. 027 722 28 20

NOUVELLES COLLECTIONS
Printemps-été 2010

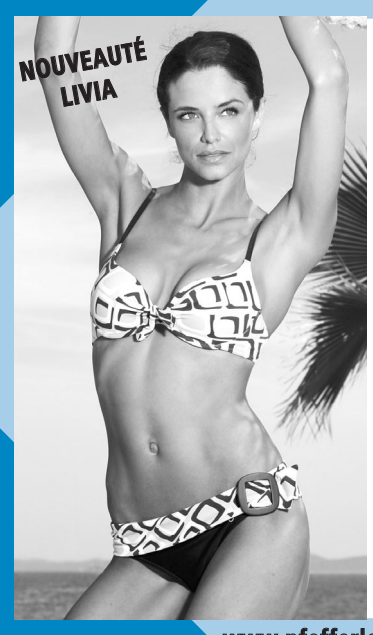

- Livia
- Lois
- Alprausch
- Bananamoon
- Head
- Nike
- Babolat
- Dragon
- Columbia
- Mammut
- Tongs Grendha

www.pfefferle.ch
P GRATUIT
Horaires: lundi 13 h 30 - 18 h 30
ma-ve 8 h - 12 h et 13 h 30 - 18 h 30
samedi 8 h 30 - 17 h non-stop
Pfeco sports
ROUTE DES RONQUOZ
Tél. 027 329 00 10
SION

Mode: tendances 2010

Collection Bain 2010
Lise Charmel
Boutique Frou Frou, Sion

Tunique Eva Kayan Fr. 169.–
jeans Fr. 149.–
Boutique Mod'lyse, Fully

Une mode trotteuse, libre et baroudeuse
Modèle Laura Bellativa
Alpina chaussures, Martigny

Sac
LONGCHAMP
Tannerie de la Cour, Sion

PUBLICITÉ

BOUTIQUE
MARIA
Couturière-Modéliste
Tél. 024 466 35 75
Rue du Bourg 8
1860 AIGLE
Nos marques:
Garella - Bleu Blanc Rouge
Roccobarocco - Et Dieu créa la femme

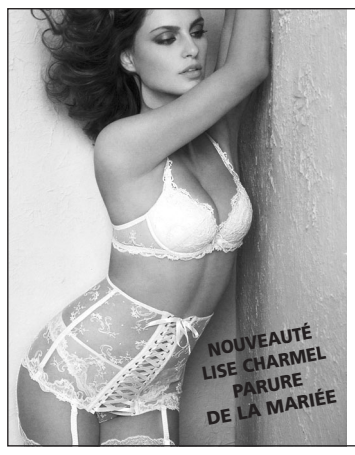

Frou Frou
LINGERIE FINE
BON-CADEAU: le plaisir d'offrir
Rue des Vergers 13 - 1950 Sion
Tél. 027 323 59 23 - www.froufrou.ch

M & D' LYSE
Pour une histoire de charme.
PRÊT-A-PORTER FÉMININ
GERARD DAREL, MARC AUREL, COCOMENTHE, PETIT BAIGNEUR, LA FEE MARABOUTEE, NOTTHESAME
Rue de l'Eglise 6 - 1926 FULLY
Tél. 027 746 37 62 - www.modlyse.ch

LONGCHAMP - LANCEL
COCCINELLE - GUESS - LANCASTER
BAGAGES SAMSONITE
TANNERIE DE LA COUR
Maroquinerie – Bagagerie
Rue de Lausanne 14 - SION

Les nouvelles collections printemps

SONIA
Rue de la Poste 7
MARTIGNY
Tél. 027 722 98 08
LES BOUTIQUES SA

AKRIS. - MAX MARA -
MARINA RINALDI
chez
Sandan
MARTIGNY LES BOUTIQUES

Mode: tendances 2010

Modèle I.CODE
by IKKS dames
DJ Store Mode, Sion

Fleurs de pommier printanier
Aubade
Rêverie's, Sion

Modèle: Jean-Marc Philippe
Boutique New Look
Centre Migros Métropole, Sion

Collection LESLIE MONTE CARLO
en exclusivité en Valais
chez Ciel de Florence, Sion

PUBLICITÉ

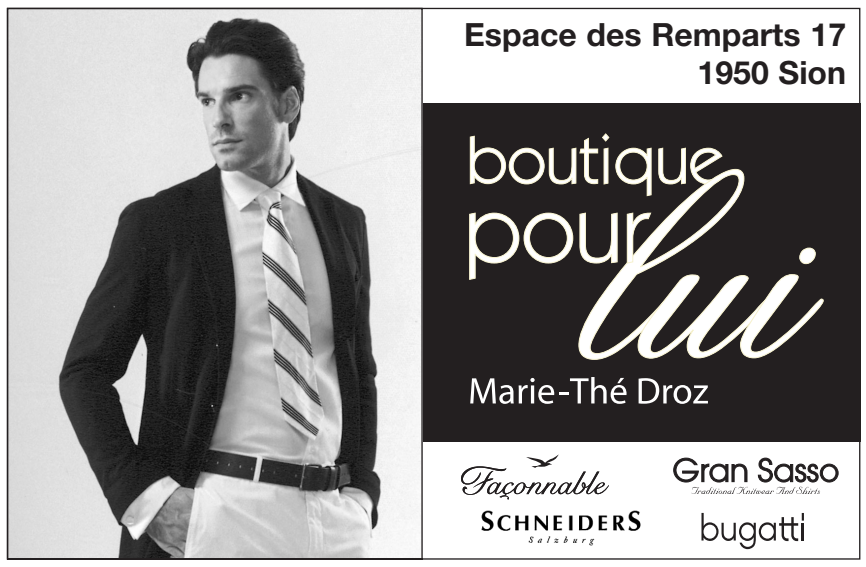

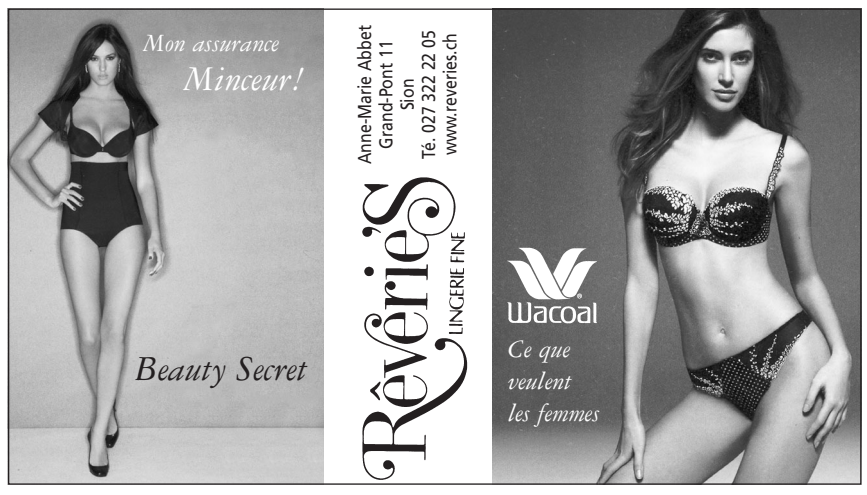

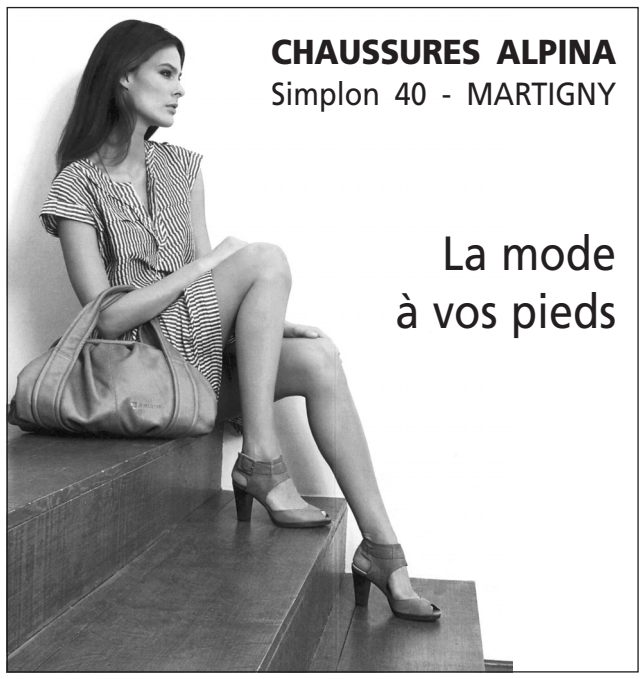

TSR1

20.40 Julie Lescaut

7.00 Le journal
7.05 EuroNews
7.40 Quel temps fait-il ?
8.00 Mon oncle Charlie
8.20 Dolce vita
8.50 Top Models
9.10 Suspectes ★
10.40 EuroNews
11.10 Les Feux de l'amour
11.50 Le Rêve de Diana
12.15 Plus belle la vie
12.45 Le journal
13.25 Toute une histoire
14.30 Arabesque
Meurtre sous le chapiteau. (2/2).
15.30 7 à la maison
16.15 Desperate Housewives
17.05 Plus belle la vie
17.35 Dolce vita
18.05 Le court du jour
18.10 Al dente
18.30 Top Models
18.55 Couleurs locales
19.30 Le journal
20.10 Le passager

20.40 Julie Lescaut
Film TV. Policier. Fra. 2010. Réal.: Dominique Tabuteau. 1 h 40. Inédit. Rédemption. Avec : Véronique Genest, Jean-Charles Chagachbanian, Guillaume Gabriel. Julie Lescaut enquête sur deux affaires probablement liées.

22.20 Flic ou voyou ★
Film. Policier. Fra. 1979. Réal.: Georges Lautner. 1 h 50. Avec : Jean-Paul Belmondo, Marie Laforêt, Michel Galabru, Georges Géret. A Nice, un inspecteur de la Police des polices enquête sur la mort d'un de ses collègues tout en tentant de mettre un terme aux agissements de la pègre locale.
0.10 Le journal
0.25 24 Heures chrono

TSR2

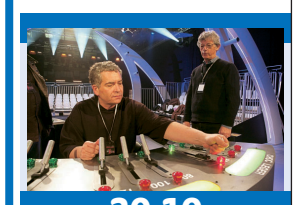

20.10 Le jeu de la mort

8.55 Slalom géant messieurs
Ski alpin. Coupe du monde. Finale. 1re manche. En direct.
10.00 Mabule
10.25 Super G dames
Ski alpin. Coupe du monde. Finale. En direct.
11.35 Quel temps fait-il ?
11.55 Slalom géant messieurs
Ski alpin. Coupe du monde. Finale. 2e manche. En direct.
13.00 Quel temps fait-il ?
13.20 Le journal
13.55 tsrinfo
14.10 Signes
14.40 Faut pas croire
15.05 Tard pour Bar
16.00 Infrarouge
16.55 Coupe du monde
Saut à skis. HS 138. En direct.
19.00 Reba
19.30 Le journal
20.00 Banco Jass

20.10 Le jeu de la mort
Documentaire. Société. Fra. 2010. Réal.: Gilles Amado, Thomas Bornot et Alain-Michel Blanc. 1 h 40. La téléréalité s'est banalisée. Pour continuer de capter du public, les concepts les plus extrêmes ont été développés.

21.50 Les Experts : Manhattan
Série. Policière. EU. 2005. Réal.: Jonathan Glassner. 45 minutes. 14/24. La flèche de l'amour. Deux amoureux se sont isolés d'une fête. Tandis qu'ils s'embrassent, ils sont transpercés par une flèche.
22.45 Nouvo
23.00 Fais comme chez toi
Film.
23.25 Face Addict
1.10 Le passager

TF1

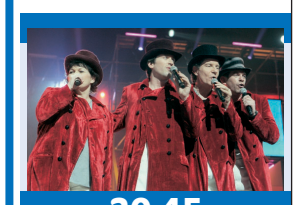

20.45 Les Enfoirés...

6.20 Papyrus
6.45 TFou
8.30 Téléshopping
9.20 Le Destin de Lisa
11.05 La ferme Célébrités en Afrique
12.00 Attention à la marche !
13.00 Journal
13.55 Les Feux de l'amour
14.55 Perdus dans la tempête
Film TV. Drame. EU. 2007. Réal.: Gregory Goodell. 1 h 40. Avec : Dylan Walsh, Jami Gertz. Un couple qui tente de se réconcilier est pris dans une tempête de neige en montagne.
16.35 New York police judiciaire
17.25 Monk
18.15 La ferme Célébrités en Afrique
19.05 Le juste prix
20.00 Journal

20.45 Les Enfoirés... La crise de nerfs !
Concert. Variétés. En direct. 2 h 45. Inédit. Avec : Alizée, Jean-Louis Aubert, Bénabar, Amel Bent. Et avec: Patrick Fiori, Liane Foly, Garou, Jean-Jacques Goldman, Grégoire, Jenifer, Michael Jones...

23.30 Les Restos du coeur : La faim justifie les moyens
Débat. Prés.: Laurence Ferrari et Harry Roselmack. 1 h 5. Inédit. Invité: Olivier Berthe. Cette émission spéciale invite à découvrir les différentes facettes de l'action menée par les bénévoles de l'association.
0.40 Link, la vie en face
2.25 La ferme Célébrités en Afrique
3.10 Tous ensemble

France 2

20.35 Boulevard du palais

6.00 Les z'amours
6.30 Télématin
9.04 Dans quelle éta-gère
Inédit. «La Seule de ma race», de Nathalie Daysse (Toucan).
9.05 Des jours et des vies
9.30 Amour, gloire et beauté
9.55 C'est au programme
11.00 Motus
11.30 Les z'amours
12.00 Tout le monde veut prendre sa place
13.00 Journal
13.50 Consomag
14.00 Toute une histoire
15.15 Comment ça va bien !
16.15 Rex
17.10 Paris sportifs
17.15 Rex
18.05 En toutes lettres
19.00 N'oubliez pas les paroles
20.00 Journal

20.35 Boulevard du palais
Film TV. Policier. Fra. 2006. Réal.: Stéphane Kurc. 1 h 30. Meurtre en négatif. Avec : Anne Richard, Jean-François Balmer. Une rock star américaine, périt dans un accident de moto à Paris.

22.05 Central nuit
Série. Policière. Fra. 2008. Réal.: Olivier Barma. 55 minutes. 4/6. Avec : Matthieu Rozé, Luc Bernard, Michel Creton, Vanessa Demouy. Liaisons dangereuses. Au cours d'un contrôle d'identité des plus ordinaires, un Asiatique d'une trentaine d'années prend la fuite.
23.00 Vous aurez le dernier mot
0.25 Journal de la nuit

France 3

20.35 Thalassa

6.00 EuroNews
6.45 Ludo
8.40 C'est pas sorcier
9.10 Trois étoiles de mer
10.10 Côté maison
10.35 Côté cuisine
Inédit. Tartiflette.
11.10 Plus belle la vie
11.40 12/13
13.00 Drôle de 13H
13.30 En course sur France 3
13.45 Inspecteur Derrick
15.00 Chère Marianne
Film TV. Suspense. Fra. 2001. Réal.: Pierre Joassin. 1 h 35. 5/5.
16.35 Culturebox
16.40 Slam
17.15 Des chiffres et des lettres
17.50 Questions pour un champion
18.30 18:30 aujourd'hui
18.45 19/20
20.10 Plus belle la vie

20.35 Thalassa
Magazine. Mer. Prés.: Georges Pernoud. 1 h 48. L'expédition: voyage au sultanat d'Oman. Au sommaire: Sur la route de la grande histoire maritime d'Oman. - Sur la route du Grand Sud d'Oman. - Mascate...

22.30 Soir 3
23.00 Vie privée, vie publique, l'hebdo
Magazine. Société. Prés.: Mireille Dumas. 1 h 5. Invités: Jean-Pierre Coffe, Arthur.
0.10 L'heure de...
1.10 Espace francophone
Inédit. Francophonie sur scènes.
1.40 Plus belle la vie
2.05 Je retourne vivre chez mes parents
3.40 C'est pas sorcier

M6

20.40 NCIS : Los Angeles

6.00 M6 Music
7.05 M6 Kid
7.15 Disney Kid Club
8.10 M6 Clips
8.35 M6 boutique
9.55 Absolument stars
11.10 Un gars, une fille
11.35 La Petite Maison dans la prairie
La dernière chance. (2/2).
12.45 Le 12.45
12.50 La Petite Maison dans la prairie
13.45 A l'épreuve de l'amour ★
Film TV. Drame. EU. 2001. Réal.: Lee Rose. 2 h 5.
15.50 Windfall : des dollars tombés du ciel
17.20 Le Rêve de Diana
17.50 Un dîner presque parfait
18.50 100% Mag
19.45 Le 19.45
20.05 Un gars, une fille

20.40 NCIS : Los Angeles
Série. Policière. EU. 2009. Réal.: James Jr Whitmore. 55 minutes. 1/24. Inédit. Identité. Avec : Chris O'Donnell, LL Cool J., Rocky Carroll, Daniela Ruah. Le Naval Criminal Investigative Service part enquêter sur le meurtre d'un marin.

22.25 NCIS : enquêtes spéciales
Série. Policière. EU. Avec : Mark Harmon, Cote de Pablo, Michael Weatherly, Sean Murray. Les membres du NCIS s'occupent d'une affaire pour le moins délicate: un marine les a sollicités pour savoir qui a attenté à sa vie.
0.05 Scrubs
1.15 Scrubs
1.40 M6 Music/ Les nuits de M6

F5 / ARTE

20.35 Entreprise séduction

6.50 Ludo Zouzous
8.50 Consomag
8.55 Les maternelles
10.00 Allô Rufo
10.15 Une tonne et demie
11.10 Lembeh, la splendeur de l'étrange
12.00 Ludo
13.35 Le magazine de la santé
14.30 Allô, docteurs !
15.00 Empreintes
15.05 Tchad, le lac perdu
15.40 Animal Armageddon
16.30 Les royaumes disparus
17.25 C l'info
17.30 C à dire ?!
17.45 C dans l'air
19.00 Arte journal
19.30 Giordano hebdo
Inédit. Invité: Jean-Claude Carrière.
19.50 Shogun

20.35 Entreprise séduction
Film TV. Comédie. All. 2007. Réal.: Maggie Peren. 1 h 30. Inédit. Avec : Florian Lukas, Sebastian Bezzel, Gustav-Peter Wöhler, Herbert Knaup. Frank, docteur en philologie, s'est reconverti en homme au foyer.

22.05 Feux de mines
Documentaire. Environnement. 2009. Réal.: John A Kantara. Inédit. Quand le charbon part en fumée. La multiplication des feux de mine, dans les puits d'extraction du charbon, inquiètent les spécialistes.
23.00 Une nouvelle vie au couvent
0.35 Kozure Okami, le sabre de la vengeance ★
Film.

TV5MONDE

19.00 Roxy. **19.30** Journal (TSR). **20.00** Catherine. **20.30** Journal (France 2). **21.00** Journal à quatre mains. Théâtre. **22.30** TV5MONDE, le journal. **22.45** Le journal de l'éco. **22.50** TV5MONDE, le journal Afrique. **23.05** Temps présent.

AB1

17.10 Premiers Baisers. **17.40** Hélène et les Garçons. **18.35** Extreme Make Over : Home Edition. **19.20** La Vie de famille. **20.40** La Créature des abysses. Film TV. Science-fiction. **22.20** Extreme Make Over : Home Edition. **23.50** Culture pub.

ZDF

17.00 Heute. **17.05** Coupe du monde. Saut à skis. HS 138. En direct. **19.00** Heute. **19.25** Forsthaus Falkenau. **20.15** Der Kriminalist. Inédit. **21.15** SOKO Leipzig. Inédit. **22.00** Heute-journal. **22.30** Heute-show. **23.00** Aspekte.

RTPI

16.00 O preço certo. **17.00** Portugal no Coração. **19.00** Portugal em directo. **20.00** Paixões proibidas. **21.00** Telejornal. **22.00** Antes pelo contrário. **22.15** Pai à força. **23.10** Ana Sofia Varela : Fados de amor e pecado. Concert. Variétés.

TMC

16.15 Les maçons du coeur. **18.00** Alerte Cobra. **18.50** MacGyver. Inédit. **20.40** Une femme d'honneur ★★. Film TV. Policier. Mémoire perdue. **22.20** Une femme d'honneur ★★. Film TV. Policier. La grotte. **0.10** New York police judiciaire.

RTL 9

15.35 Lucky Luke ☆. Film. Comédie. **17.15** Le point sur le Net. **17.20** Les Destins du coeur. **18.15** Top Models. **18.45** K 2000. **19.35** Friends. **20.30** RTL9 Family. **20.35** Chérie, j'ai agrandi le bébé ★. Film. Comédie. **22.15** Hantise ★. Film. Horreur.

CANAL 9

17.15 Le débat 17.55 Météo 18.00 L.E.D 18.45 No comment 18.50 La minute cuisine 18.55 La météo 19.00 Le journal 19.15 La météo 19.20 Les sports 19.25 Le doc, plans fixes 19.50 La minute cuisine 20.00 - 0.00 Rediffusion de la boucle du soir. Plus de détails sur câblotexte, télétexte ou www.canal9.ch

EUROSPORT

8.00 Grand Prix de Bahreïn. Formule 1. **9.30** Slalom géant messieurs. Ski alpin. **10.30** Super G dames. Ski alpin. **11.45** Grand Prix de Bahreïn. Formule 1. **14.15** Relais mixte. Biathlon. **16.00** Paris - Nice 2010. Cyclisme. **17.15** Coupe du monde. Saut à skis.

RSI1

18.10 Zerovero. **19.00** Il Quotidiano. **19.40** Contesto. **20.00** Telegiornale. **20.35** Meteo. **20.40** Attenti a quei due. **21.05** Patti chiari. **22.20** MicroMacro. **22.55** Close to Home : Giustizia ad ogni costo. Il professore. **23.45** Telegiornale notte.

RSI2

17.45 Yellowstone, il regno del coyote. **18.40** Le sorelle McLeod. **19.25** Numb3rs. **20.10** Squadra med : il coraggio delle donne. Morire dentro. **21.00** L'asilo dei papà ★. Film. Comédie. **22.40** Qualcosa di cui... sparlare ★★. Film. Comédie dramatique.

RAI1

16.15 La vita in diretta. Prés.: Lamberto Sposini. 2 h 35. En intermède, à 16:50 TG Parlamento, 17:00 TG1 et 17:10 Che tempo fa. **18.50** L'eredità. Variétés. **20.00** Telegiornale. **20.30** Affari tuoi. Divertissement. **21.10** Ciak... si canta. **23.15** TG1. **23.20** TV 7.

SAT1

18.30 Anna und die Liebe. **19.00** Das Sat.1 Magazin. **19.30** K 11, Kommissare im Einsatz. **20.00** Sat.1 Nachrichten. **20.15** Schillerstrasse. **21.15** Schmitz in the City. Leipzig. **22.20** Die Oliver Pocher Show. **23.15** Zack ! Comedy nach Mass.

TVM3

15.30 TVM3 Cinéma. **16.00** TVM3 Music. **17.00** Météo. **17.05** Génération TVM3. **18.00** Sean Paul dans Best of. **18.30** Altitubes + M3 Pulse en direct. **20.00** Les clefs de l'avenir. **22.00** Star People. **22.05** TVM3 Cool + M3 Love en direct. **23.00** Clubbing.

ESPACE 2

0.00 Musique en mémoire **1.00** Les nuits d'Espace 2, programme musical **6.00** Matinales, musique et infos culturelles **9.00** Babylone: le grand entretien **10.00** L'humeur vagabonde **10.30** A vue d'esprit **11.00** Zone critique **12.00** Dare-dare **12.30** Le mange-disques **13.00** Le journal **13.30** Méridienne **14.00** Musique en mémoire **15.00** Vocalises **17.00** D'un air entendu **18.00** La plage **19.00** Babylone: le grand entretien **20.00** Passé composé **22.30** Le journal de nuit **22.40** JazzZ.

CANAL+

18.40 Le JT de Canal+(C). **19.05** Le grand journal de Canal+(C). **19.55** Les Guignols de l'info (C). **20.10** Le grand journal, la suite (C). **20.50** Tonnerre sous les tropiques ★★. Film. Comédie. **22.35** Rien que pour vos cheveux ★. Film. Comédie.

SF1

18.40 Glanz & Gloria. **18.59** Tagesschau-Schlagzeilen. **19.00** Schweiz aktuell. **19.25** SF Börse. **19.30** Tagesschau. **19.55** Meteo. **20.05** SF bi de Lüt. **21.00** SF unterwegs. **21.50** 10 vor 10. **22.15** Meteo. **22.20** Arena. **23.45** Tagesschau Nacht.

SF2

16.40 Olivia. **16.55** Coupe du monde. Saut à skis. HS 138. En direct. **19.00** King of the Hill. **19.30** Tagesschau. **20.00** Freaky Friday : Ein voll verrückter Freitag ★. Film. Comédie. **21.40** Kaum bis du fort. **22.20** Sport aktuell. **22.45** Evolution ★. Film. Comédie.

RAI2

18.00 Meteo. **18.05** TG2 Flash L.I.S.. **18.10** Rai TG Sport. Magazine. Sportif. **18.30** TG2. **18.50** L'isola dei Famosi. Télé-réalité. **19.40** Squadra Speciale Cobra 11. **20.30** TG2. **21.05** Senza traccia. **22.40** Justice. Riparare ad un errore. **23.25** TG2. **23.40** L'ultima parola.

MTV

19.20 Room Raiders. **19.45** Ma life. **20.40** Les nerfs à vif. **21.05** Le casting de l'horreur. **21.30** Nitro Circus. **22.00** South Park. **22.50** Stupid Web. **23.10** Les Lascars. **23.15** MTV Cine Files. **23.25** Red Hot Chili Peppers. Concert. Pop/Rock.

SWR

20.00 Tagesschau. **20.15** Fröhlicher Alltag. Aus Emmendingen. Invités: les soeurs Hofmann, les Calimeros, les Zillertaler Haderlumpen, les Cappuccinos, Semino Rossi, Eberhard Hertel. **21.45** Aktuell. **22.00** Nachtcafé. **23.30** Nachtkultur.

RHÔNE FM

6.00-9.00 Et pi comment? **9.00-11.00** Chaque jour a son histoire **11.00-13.00** Un poil avant midi **16.00-19.10** On va pas passer à côté **19.10-19.30** Studio 4.

PLANETE

18.15 Dans la bouche du diable. **19.10** Bandes de lémuriens. **19.40** Que le meilleur gagne !. **20.40** Planète société : La 100e. **20.50** Le langage corporel des hommes politiques. **21.50** Bonnes vacances, monsieur le président !. **22.55** A table avec les politiques ★★.

ARD

19.20 Das Quiz mit Jörg Pilawa. **19.45** Wissen vor 8. Ist das Handy an Bord eines Flugzeugs wirklich gefährlich? **19.55** Börse im Ersten. **20.00** Tagesschau. **20.15** Unser Star für Oslo. Das Finale. **22.15** Polizeiruf 110. Film TV. Policier.

TVE I

16.25 Amar en tiempos revueltos. **17.15** España en 24 horas. **18.00** Noticias 24 horas Telediario internacional. **18.30** Herederos. **20.00** Gente. **21.00** Telediario 2a Edicion. **22.00** El tiempo. **22.10** La hora de Jose Mota. **22.55** Muchachada nui.

MEZZO

17.00 Jazz solos. Concert. Jazz. **18.05** Brad Mehldau Trio. Concert. Jazz. **19.10** North Sea Jazz Cruise. The Chameleon. **19.55** Divertimezzo. **20.30** Récital Stephen Kovacevich. Concert. Classique. **22.10** Soirée lieder. Concert. Classique.

BBC E

16.30 EastEnders. **17.00** 2point4 Children. **17.30** The Green Green Grass. **18.00** Antiques Roadshow. Inédit. **19.00** The Weakest Link. **19.45** Doctors. **20.15** Cherished. Film TV. Drame. **21.45** Hustle. **22.35** Holby Blue. **23.30** A Year at Kew.

RTLD

17.30 Unter uns. **18.00** Explosiv. **18.30** Exclusiv. **18.45** RTL aktuell. **19.03** RTL aktuell, das Wetter. **19.05** Alles, was zählt. **19.40** Gute Zeiten, schlechte Zeiten. **20.15** 5 gegen Jauch. **22.30** 100 Prozent Michael Jackson. **23.30** Wunder-Bar.

LA PREMIÈRE

0.00 Aqua concert **1.00** Histoire vivante **2.00** Rien n'est joué! **3.00** A première vue **4.00** Les dicodeurs **5.00, 6.00, 7.00, 8.00** Journal du matin **8.35** On en parle **9.30** Médialogues **10.00** Rien n'est joué! **11.00** Les dicodeurs **12.00** Chacun pour tous **12.03** Les Zèbres **12.30** Le 12.30 **13.00** Presque rien sur presque tout **14.00** Un dromadaire sur l'épaule **15.00** Histoire vivante **16.00** Aqua concert **17.00** Impatience **18.00** Forum **19.00** Radio Paradiso **20.00** Devine qui vient dîner **21.00** Drôles d'histoires **22.00** La ligne de cœur **22.30** Journal de nuit **22.42** La ligne de cœur

RADIO CHABLAIS

4.37, 5.37, 6.37, 7.37 Horoscope **6.00, 7.00, 8.00** Journal **6.15** Petites annonces **6.23** Internet **6.45** Matin sports **7.15** Le bien-être **7.30, 11.00** Flash **7.45** Le plaisir de cuisiner **8.15** Agenda et magazine **9.45** Cinémas **10.45** Petites annonces **11.15** A la découverte des cultures **11.45** Magazine **12.20** Agenda **12.30** Journal **12.45** Cinémas **13.00** Flash infos **16.15** Album **16.30** Cinémas **16.45** Petites annonces **17.15** Agenda et magazine **17.30** Soir infos **17.50** Agenda des sports **18.00** Soir sports **18.15** Nouveautés musicales **19.00** Flash infos.

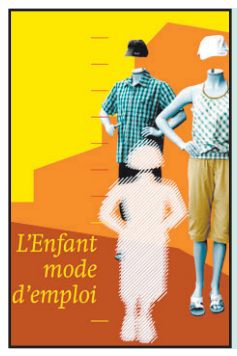

LE BON PLAN

A voir aux Caves de Courten, «L'enfant mode d'emploi», une pièce de théâtre d'Antoinette Rychner, qui propose, avec humour une réflexion autour de la notion d'engagement liée au fait d'avoir des enfants.
Ce soir à 20 h aux Caves de Courten à Sierre.
Rés.: 027 452 02 31 et www.cavesdecourten.ch

dc - yx

Histoires d'arbres

CONCERT Marc Aymon et Caracol sont en concert au Crochetan ce soir. Les deux artistes puisent leurs racines dans l'imaginaire de leurs terreaux respectifs avec honnêteté artistique. Les fruits n'en sont que plus beaux.

Marc Aymon fourmille de nouveaux projets. Comme d'aller jouer en Roumanie cet été avec l'association Nendaz-Gherla. D.PRETRE/STRATE

PROPOS RECUEILLIS PAR
DIDIER CHAMMARTIN

L'univers d'un chanteur dont le deuxième album s'intitule «un amandier en hiver» et celui d'une artiste québécoise dont le sien s'appelle «l'arbre aux parfums» ne pouvaient que se rencontrer un jour.

Ce sera chose faite ce soir au Crochetan, Marc Aymon et Caracol partagent la scène du théâtre dans le cadre du Festival Francophonie en Fête 2010.

L'arbre de Caracol garde les essences boisées d'un projet solo utilisant l'autoharpe (instrument folk à 36 cordes), la bonne vieille guitare ou le ukulélé alors que Marc Aymon revisite les morceaux de ses deux albums de manière plus électrique. C'est chez lui qu'il nous reçoit, devant une tasse de thé, et naturellement entouré de ses guitares dont une magnifique Martin D-35 signée Johnny Cash à la sonorité limpide.

Qu'est-ce que ce concert au Crochetan a de particulier?
J'invite Monsieur Roux qui vient de Bretagne, avec qui j'ai signé la chanson «Un coup parfait». Cela fait longtemps que nous ne nous étions vus. Cette chanson a une histoire. Nous étions avec douze auteurs-compositeurs dans un manoir, et ce thème nous était imposé comme exercice de style. J'avais toujours eu l'idée de faire une chanson dont l'idée était: «tu es mon meilleur ami, et si je tue un jour quelqu'un c'est toi que j'appellerai pour dissimuler les preuves» (rire). Avec Monsieur Roux, l'entente était parfaite, la chanson a été écrite très rapidement. On a même dû supprimer les passages trop «gore». Les programmateurs disaient qu'elle ne passerait jamais en radio… et c'est la plus jouée actuellement de mon album.

Comment aborde-t-on une scène comme le Crochetan? Etes-vous stressé?
Je ne cache plus mon stress, je le gère. Je sais ce que je dois faire pour être bien, me reposer, jouer un peu. Je me refais le parcours comme un skieur qui a mémorisé sa descente. En fait je lâche prise. Ça ne veut pas dire un manque d'intérêt! Je me dis que ça va être génial… et ça le devient. Ta guitare que t'aime, avec des musiciens qui t'aiment, devant des gens qui t'aiment. Comment pourrait-il en être autrement?

«Un amandier en hiver» vous a amené vers de nouvelles scènes?
Le disque m'a permis de faire de très belles dates comme Beausobre (mercredi passé), FestiNeuch', et surtout de jouer devant du monde, ce qui n'est pas forcément le cas…

Ce disque vous a-t-il fait mûrir, grandir?
Je me sens devenir plus solide. Mais il y a encore beaucoup de travail. Je suis moins «ado». Et si le disque est acoustique, la scène se fait plus rock. Ce côté solide qui m'entoure me va bien. Je me sens plus posé, mes lignes vocales sont moins lyriques, j'en fais moins… La chanson «mon arbre» a changé. Cela fait onze ans que je la chante. Alors nous avons trouvé une manière de la jouer qui nous fait rire pour ne pas nous ennuyer sur scène.

A la sortie d'«Un amandier en hiver», le marché français vous courtisait…
En France, pour l'instant ça ne se passe pas. C'est encore plus catastrophique qu'en Suisse. Plus personne ne prend des risques. Il n'y a plus de gros distributeurs.

Aujourd'hui, le seul moyen pour intéresser à un projet c'est de jouer et jouer encore dans les bistrots, les petites salles. Et espérer être repéré.

Etes-vous tenté par percer le marché français?
Je suis tiraillé par l'idée. De me dire que c'est le moment de partir là-bas. De repartir de zéro avec d'autant plus de chanteurs qui ont le même projet. Mais ça signifie de jouer pour 80 euros, sans manger et sans logement. Alors qu'ici les conditions sont beaucoup plus décentes…

Quels sont vos nouveaux projets artistiques?
Je vais certainement partir dans deux nouveaux projets. L'un est de faire un disque populaire intelligent. Je voudrais aussi mettre en musique les poèmes d'un cousin mort en 1996. Il écrivait des choses très dures. Je me suis rendu compte que c'était le seul avec qui j'avais un lien artistique dans ma famille. Il sortait des livres édités à cent exemplaires. C'est un projet difficile, peut-être celui de toute une vie mais il me tient à cœur. C'est fantasme de me dire que je vais faire venir des gens à un concert et quand ils seront acquis, de leur jouer ces morceaux-là.

Comment allez-vous aborder l'écriture du prochain album?
Pour l'instant il n'y a pas vraiment de thèmes, il y a des couleurs qui arrivent. J'ai le fantasme aussi du voyage, de m'immerger quelque part et de le faire avec des gens avec qui je joue depuis longtemps. 2011 sera consacré à cela.

Aujourd'hui Vendredi 12 mars, 20 h 30, Caracol (1re partie) et Marc Aymon (2e partie). Crochetan. 024 471 62 67

La valse des sentiments

Caracol, un projet musical avant tout axé sur l'écriture de chansons gorgées d'émotions brutes. S.ST-JEAN

Sur son site, Caracol indique que son dernier album «l'arbre au parfums» a été influencé par le son du ukulélé. Ce qui est encore un autre point commun avec Marc Aymon. La chanteuse, en français ou en anglais, explore «les coins d'ombres de l'âme, le cortège des émotions, la subtilité des relations humaines.»
Amour, colère, doute, mépris ou arrogance, l'artiste révèle des vérités parfois troublantes. Mélange de son vintage 1950, de rocksteady jamaïcain, l'univers de l'artiste puise aux racines du folk américain. Caracol a reçu entre autres en 2009 le titre de «Révélation Radio-Canada Musique», le prix Miroir 2009 pour le meilleur spectacle au Festival d'été Québec et le Prix des diffuseurs européens lors de la bourse aux spectacles RIDEAU 2009.
Pour ce concert «coplateau» au Crochetan elle sera accompagnée de son Petit Orchestre (formation acoustique).

CONCERTS

SIERRE – HACIENDA

Barcelone s'invite à la fête

Le duo hispano-américain Beatspoke. DR

Ce samedi 13 mars, la Main Verte accueille le groupe Beatspoke résidant à Barcelone. Ce duo est composé de l'Américaine Sarah Gessler à la voix et de l'Espagnol Josh Fontan aux machines. Vainqueur du tremplin Talent Search 2009 organisé dans le cadre du Gilles Peterson Worldwide Festival, ils ont depuis collaboré avec DJ Vadim sur leur dernier album et se sont produits dans plusieurs festivals en Europe. La soirée se poursuivra avec Dusty patron du label Munichois Jazz & Milk. Ce jeune Allemand a réussi en trois ans à se faire une place parmi ses pairs grâce à son talent de producteur et sa faculté à dénicher de petites merveilles mélodiques. Les vidéos de Projektor Kollektiv agrémenteront la soirée tandis que les régionaux Never Die et Umberto Nalle distilleront leurs sélections musicales dans la station-service. C

Dès 22 h. Prélocations recommandées sur www.petzi.ch ou à l'OT de Sierre et au Shop No Comment de Martigny.

ANZÈRE - RELAX BAR

La nuit des longs micros

L'Avenir Relax Bar à Anzère accueille ce samedi 13 mars, «La nuit des longs micros». Produit par Bernie Constantin, ce showcase est un concours «Pour chanteurs et musiciens amateurs désirant se faire évaluer et découvrir par un jury d'artistes renommés avec des conditions techniques professionnelles permettant d'exposer leurs talents», note Bernie Constantin. Chaque participant se verra attribuer un prix spécial. Les groupes qui participent à ce concours sont Dreamwise (rock metal), Kapatmaks (rock blues), Mackee Johnson (pop soul), memphis Mempers (folk rock), Pouocetof (folk rock), Wendy T. (pop) et West (rock). DC

Relax Bar Anzère, samedi 13 mars, dès 21 h.

SION -CARNOTSET DES ARTISTES

Moncef Genoud et Patrick Moret

BITTEL

Le pianiste de jazz Moncef Genoud se produira ce soir à 20 h 30 au Carnotset des artistes de Sion. Il accompagnera le comédien Patrick Moret dans «Novecento». «Je me réjouis de jouer là, car je ressens mieux les vibrations du public dans une petite salle» souligne Moncef Genoud.

Réservations au 076 489 08 26.
Ouverture des portes à 20 heures.

EXPOSITIONS

▶ **Alban Allegro** expose à l'Espace Huis Clos, atelier de Pierre Zufferey. Des œuvres à découvrir sous le titre «L'arène suspendue».

Vernissage samedi 13 mars de 17 h à 21 h. Finissage le 3 avril. Huis Clos, chemin de la Métralie 21 à Sierre. Ouvert du jeudi au samedi de 16 h à 18 h ou sur rendez-vous: 079 221 07 46 et www.huisclos.ch

▶ **David Crittin** présente ses photographies à la Vidondée. Des compositions de paysage en cercle.

Exposition à la Vidondée à Riddes, jusqu'au 21 mars. Du lundi au vendredi de 17 h 30 à 21 h, samedi de 14 h à 23 h et le dimanche de 14 h à 20 h. Ou sur rendez-vous: 078 800 75 03. www.davidcrittin.com

dc - yx

La quarantaine épanouie

THÉÂTRE Brigitte Rosset présente son one woman show ce soir à Martigny, avant de fêter sa 100e représentation à Morges.

Un fauteuil rouge et une fleur orange, c'est le décor de «Suite matrimoniale avec vue sur la mère» de Brigitte Rosset. Le spectacle déculpabilise les mamans et fait rire les papas.
S. GROS

CHRISTINE SAVIOZ

La vie commence à 40 ans. C'est du moins l'impression que donne Brigitte Rosset. La comédienne genevoise, divorcée et maman de trois enfants de 12, 6 et 4 ans, semble plus épanouie que jamais. Les yeux pétillants et le sourire permanent aux lèvres, elle fêtera la 100e représentation de son spectacle «Suite matrimoniale avec vue sur la mère», la semaine prochaine à Morges – *«Je ne m'attendais pas à jouer autant. J'avais juste envie de concevoir ce spectacle; je l'ai fait et il a été bien reçu; ça me touche vraiment.»*

Ce soir, les Valaisans pourront découvrir ou redécouvrir son petit bijou de one woman show à l'Alambic de Martigny. Un spectacle revigorant pour le public de tout âge et de tout sexe. *«C'est marrant, car j'ai eu beaucoup de messages via Facebook notamment, où les mamans me disent que ce spectacle les a déculpabilisées; certains papas disent s'être reconnus»*, souligne Brigitte Rosset.

La scène n'est pas une thérapie

Si la comédienne a utilisé une large partie de sa vie pour nourrir le spectacle, elle ne fait pas de psychothérapie sur scène. *«Surtout pas! La thérapie s'est plutôt faite en écrivant. Quand je joue, ce n'est plus que du plaisir, celui d'être sur scène et de partager avec le public, de voir que les gens sont touchés, qu'ils réagissent. Ce n'est pas du tout un journal intime thérapeutique.»*

Depuis la première représentation il y a plus d'un an, Brigitte Rosset a aussi pris plus de distance avec ce qu'elle raconte. *«Certaines choses qui sonnaient agressives sont ironiques aujourd'hui.»* Mais jamais la comédienne ne se lasse d'être sur scène et de décortiquer la vie d'une quadragénaire. *«Ce cap des 40 ans est le moment le plus dur dans la vie d'une femme, qu'elle ait eu ou non des enfants, qu'elle ait ou non un mari. C'est l'instant où la femme se retrouve avec elle-même. Elle doit prendre des décisions sur ce qu'elle veut. C'est l'âge où elle doit se retrouver.»* Et l'artiste de constater qu'*«on est toujours seul au monde»*. Même si la quadragénaire est maman. *«On est toujours tout seul sous les étoiles, disait le personnage que je jouais dans la pièce «Tsim Tsoum». C'est tellement ça!»*

Plus audacieuse

Plus les années passent, mieux Brigitte Rosset se sent. Pas d'angoisse de vieillir, donc, chez la comédienne. *«Je n'ai pas envie de mourir, mais vieillir ne me fait pas peur. La vie nous réserve toujours des surprises; je m'accepte mieux aujourd'hui qu'il y a vingt ans.»* Et puis, l'âge aidant, Brigitte Rosset a gagné en audace. Elle monte ses propres projets de scène. *«Je n'ai pas envie d'attendre qu'on m'appelle pour faire ce que j'ai envie de faire. Là, par exemple, je rêve de jouer «Bérénice» de Racine et comme je sais qu'on ne me le proposera jamais, je monte le projet moi-même»*, souligne la jeune femme, persuadée que *«lorsqu'on a des envies et des rêves il faut y aller!»*

«Suite matrimoniale avec vue sur la mère» de et par Brigitte Rosset, ce soir 12 mars à 20 heures au Théâtre de l'Alambic de Martigny. Réservations au 027 722 94 22 ou par mail à theatrealambic@mycable.ch

EN PROJET

Une série TV

Outre les représentations sur scène, Brigitte Rosset a un projet de mini-série TV autour de son personnage de one woman show. Il s'agit de petits films de 6 minutes – un peu sur le modèle de «Un gars, une fille» – qui mettent en scène une secrétaire quadragénaire divorcée, avec enfants. Le téléspectateur pourra suivre les aventures de «Brigitte dans tous ses états» (titre provisoire de cette série). *«Par exemple, le projet pilote que nous avons tourné se passe dans le bureau de Brigitte. Un collègue ne cesse de la draguer; ça l'énerve. Mais lorsqu'il arrête de lui faire du charme, elle est supervexée.»* En aparté, le public pourra découvrir ce qui se passe dans la tête de Brigitte. Un bonus de 1'30'' complète encore chaque épisode. *«C'est tout ce que Brigitte ne fera plus jamais: ne plus mettre de Dim up, ne plus prendre de cuite, etc.»* Et les idées ne manquent pas. Brigitte Rosset en a à la pelle. Reste à voir si la TSR se laissera séduire…

À L'AFFICHE

SIERRE

Œuvres sacrées

Dimanche 14 mars à 17 h, Art et Musique accueille l'Oberwalliser Vokalensemble, sous la direction de Hansruedi Kaempfen, à l'église Sainte-Catherine. Au programme, «Lux Aeternam», un florilège d'œuvres sacrées pour la période précédant Pâques.

SION

Jeunesses Musicales

Dimanche 14 mars à 17 h à l'église de Martigny-Ville, les Jeunesses Musicales proposent un concert de la Chappelle des Ducs de Savoie, qui propose un voyage dans les polyphonies de la fin du Moyen Age, plus particulièrement dans les répertoires des musiciens de la cour des Papes d'Avignon (XIVe siècle). Avec Christophe Carré (contreténor), Simon Jordan et Michel Mulhauser (ténors), Vincent Arlettaz (basses, flûte à bec et direction), et avec aussi Michal Gondko (luth). Réservations: 079 693 03 81. Entrée libre, collecte.

MONTHEY

Cruches et pots

Au théâtr du Crochetan, la Faction Mauricette aux œillets présente «Paul Poltron», un spectacle à voir dès 7 ans, proposé par La Bavette. L'histoire de Paul Poltron au pays des pots et des cruches. Samedi 13 mars à 17 h. Réservations: office du tourisme au 024 475 79 63 et www.labavette.ch

RIDDES

Trio Opus 8

Dans le cadre de Musique et Vin, concert du Trio Opus 8, dimanche 14 mars à 17 h à la Vidondée. Haydn, Schumann et Mendelssohn au programme. Renseignements: 079 220 44 05 et www.trioopus8.com

SIERRE/MARTIGNY/SION/MONTHEY

Voyage au Québec

Dernier rendez-vous de la saison «Exploration du monde», la semaine prochaine, avec «Mon Québec – 400 ans déjà!», d'André Maurice. Lundi 15 mars au cinéma du Bourg à Sierre, mardi 16 mars à l'Arlequin à Sion, lundi 22 mars au Casino à Martigny et mardi 23 mars au Monthéolo à Monthey. Séances à 14 h 30 et 20 h 30. Réservations et renseignements: Ecole-Club Migros au 027 720 41 71. www.explorationdumonde.ch

CHARRAT

Musique klezmer

CHARRATmuse propose un concert de musique klezmer, «Les nuits de Bessarabie», dimanche 14 mars à 17 h, ainsi qu'une séance supplémentaire à 20 h 15, à la Petite salle de musique de Charrat. Avec Aart Rozeboom (clarinette), William Garcin (violon), Stéphane Chapuis (accordéon) et Cléna Stein (contrebasse). Réservations: www.charratmuse.ch

SION

Soirée contes

A la Ferme-Asile, soirée conte, vendredi 12 mars à 20 h 30, avec «Le silence de la peinture», par Mercedes Gomez et Audrey Bestenheider Crettaz. Réservations: 027 203 21 11 et www.ferme-asile.ch

MARTIGNY

Venise en hiver

La compagnie La Main joue «Venise sous la neige», de Gilles Dyrek, sur une mise en scène de Ghislaine Crouzy, samedi 13 et dimanche 14 mars à 20 h 30 aux Caves du Manoir. Réservations: 079 450 31 35.

URGENCES

URGENCES VITALES
AMBULANCES 144
POLICE 117
FEU 118

URGENCES NON VITALES
MÉDECINS DE GARDE
0900 144 033
Fr. 0.20/minute.

MÉDECINS DENTISTES
PHARMACIES - VÉTÉRINAIRES
0900 558 143
Fr. 0.50/appel + Fr. 1.-/minute.

PHARMACIES

Sierre: garde: 20 h-21 h. Pharm. Amavita Hofmann, rte de Sion 14, 058 851 3 033.
Crans-Montana, Lens: 0900 558 143. Fr. 0.50/appel + Fr. 1.—/minute.
Sion: de 7 h à 21 h, Pharmacie Sun Store Gare, place de la Gare 1, 027 323 01 50. Dès 21 h exclusivement sur appel téléphonique et ordonnances médicales urgentes. Pharmacie Pralong, avenue Ritz 31, 027 323 47 37.
Fully-Conthey: 0900 558 143. Fr. 0.50/appel + Fr. 1.—/minute.
Martigny: en dehors des heures d'ouverture, exclusivement pour ordonnances médicales urgentes, Pharmacie Vouilloz, avenue de la Gare 22, 027 722 66 16.
Saint-Maurice: 0900 558 143. Fr. 0.50/appel + Fr. 1.—/minute.
Monthey: Pharmacie de Lavallaz, pl. de Tübingen 4, 024 473 74 30.
Aigle: Pharmacie Sun Store, centre Migros, 024 466 62 77.
Brigue-Glis-Naters: Central Apotheke, Furkastrasse 1, Naters, 027 923 51 51.
Viège: Apotheke Lagger, 027 946 23 12.

AUTO-SECOURS

Sierre: garagistes sierr., 027 455 55 50. Auto-Secours sierrois, 027 455 24 24. Carrosserie Geiger, 027 458 37 15 (Rive-Gauche). **Sion**: TCS - Garage du Soleil, Ardon, 027 306 16 82, 078 615 07 87. **Martigny**: Auto-secours des garages de Martigny et environs, 24 h/24, 027 722 89 89. Groupe des dépann. de Martigny, 027 722 81 81. **Saint-Maurice:** Auto-dépannage agaunois, 024 485 16 18. **Vernayaz**: Garage de la Cascade, 027 764 16 16. **Monthey**: Auto-assistance pannes et accidents 24 h/24, 024 472 74 72. **Vouvry**: 024 481 51 51. **Brigue**: patr. TCS, 022 ou 031 140. **Membres TCS:** 140.

DIVERS

La main tendue: 143.
ABA (Association boulimie-anorexie): 079 380 20 72.
ADS (Appel-Détresse Service): 24 h/24, 027 723 20 30.
Al-Anon et Alateen: aide aux familles des alcooliques, 0848 848 833, 24 h/24.
Alcooliques anonymes: 079 353 75 69.
Allaitement: La Leche, 027 455 04 56.
APCD (Ass. des personnes concernées par la drogue): 027 723 29 55.
Baby-sitting Croix-Rouge: 027 322 13 54.
Canidoux: soutien aux victimes de morsures de chiens 079 533 20 77.
Centres SIPE (sexualité, inform., prév., éduc.): www.sipe-vs.ch, 027 327 28 47.
Faire le pas: soutien aux personnes abusées dans leur enfance et adolescence, 0848 000 919 et www.fairelepas.ch
Garde d'enfants malades à domicile: Croix-Rouge Valais, 027 322 13 54.
Ostéopathe de garde: 079 307 91 24.
Papas en détresse: 0848 49 50 51.
Parents Ecoute: perm. 027 322 55 55.
Sage-femme à dom.: 079 578 92 29.
SOS futures mères: 24 h/24, Sion 027 322 12 02, Chablais 024 485 30 30.
SOS jeunesse: 147 (24 h/24).
SOS racisme: 0800 55 44 43.
Transports Handicap (personnes à mobilité réduite): 027 323 90 00.

LE PROVERBE ET...

«Un homme heureux est une barque qui navigue sous un vent favorable.» PROVERBE CHINOIS

... LA CITATION DU JOUR

«A côté de la beauté, l'esprit et le cœur font toujours l'effet de parents pauvres.» ETIENNE REY

CINÉMAS - VENDREDI

http://cinemas.lenouvelliste.ch

SIERRE
Bourg, 027 455 01 18
Invictus - 20 h 30 - 12 ans
Casino, 027 455 14 60
Sherlock Holmes
20 h 30 - 12 ans
SION
Arlequin, 027 322 32 42
Shutter Island
18 h 30, 21 h 15 - 14 ans
Capitole, 027 322 32 42
Thérapie de couples
18 h 15, 20 h 45 - 12 ans
Les Cèdres, 027 322 15 45
Valentine's Day
18 h - 10 ans
Lovely Bones - 20 h 30 - 14 ans
Lux, 027 322 15 45
Nine - 17 h 45 - 12 ans
The Ghost Writer
20 h 15 - 12 ans
MARTIGNY
Casino, 027 722 17 74
Océans - 18 h 15 - 10 ans
Shutter Island - 20 h 45 - 14 ans
Corso, 027 722 26 22
Le concert - 18 h - 10 ans
Invictus - 20 h 45 - 10 ans
MONTHEY
Monthéolo, 024 471 22 60
Thérapie de couples
20 h 30 - 10 ans
Plaza, 024 471 22 61
In the Air - 20 h 30 - 7 ans
BEX
Graind'sel, 024 463 14 92
L'autre Dumas
20 h 30 - 7 ans
AIGLE
Cosmopolis 1, 024 467 99 99
Shutter Island
18 h, 20 h 45 - 14 ans
Cosmopolis 2, 024 467 99 99
In the Air - 18 h 10 - 7 ans
Le Mac - 20 h 30 - 14 ans
Cosmopolis 3, 024 467 99 99
A Serious Man - 18 h 30 - 12 ans
Nine - 20 h 40 - 7 ans

nc - jcz - yx

Marie Roh est entourée de Jacques Melly, conseiller d'Etat, Stéphane Germanier, président de la commune et Jeannot Varone, huissier. LE NOUVELLISTE

Devenue valaisanne, par amour

VÉTROZ Marie Roh est la première centenaire de la commune. Elle a fêté son anniversaire en compagnie de Jacques Melly, conseiller d'Etat et Stéphane Germanier, président de Vétroz.

CHARLY-G. ARBELLAY

C'est au domicile de sa fille Yvette Delaloye à Magnot que Marie Roh-Ballay a reçu les autorités cantonales et communales à l'occasion de ses 100 ans.

La centenaire a vu le jour le 17 février 1910 à Eslex (VD), hameau situé en dessus de Laveyles-Bains. Elle est la troisième d'une famille de quatre enfants.

Après sa scolarité, elle a travaillé à Montreux. C'est là qu'elle a rencontré Charles Roh, son futur époux. Le couple s'est marié en 1939 et s'est installé dans la maison familiale à Vétroz. De cette union sont nés une fille et un garçon. Sa descendance compte à ce jour deux petites-filles et quatre arrière-petites-filles.

Pour Marie, la vie n'a pas toujours été facile. Elle a travaillé la campagne et la vigne.

En 1966, elle a eu la douleur de perdre son fils et en 1976 son mari.

Marie Roh-Ballay. DR

Durant sa retraite et lorsque sa vue lui permettait, Marie excellait au crochet. Actuellement, elle vit heureuse auprès de sa fille. C'est là que le conseiller d'Etat Jacques Melly, accompagné de l'huissier Jeannot Varone, lui a apporté les vœux du Conseil d'Etat, un cadeau de circonstance, un carton de malvoisie et un bouquet de fleurs.

La commune de Vétroz était représentée par Stéphane Germanier, président, Michel Huser, vice-président, Freddy Praz, conseiller, Isabelle et Véronique Papilloud, conseillères, ainsi que par Daniel Reynard, curé de la paroisse.

Marie Roh est la première centenaire de mémoire de Vétrozains. Dans son message, Jacques Melly a souligné l'importance de sa famille et l'affection qu'elle lui témoigne. Marie Roh est née la même année que Jacques Cousteau et Mère Teresa.

NOCES DE DIAMANT À SION

Ernest et Lia, main dans la main

Ernest et Lia Charvet-Abgottspon se sont promis amour et fidélité le 29 janvier 1950. Un beau mariage, mais aussi le début d'une belle et longue aventure. Le jeune couple s'installe d'abord à Sion et la famille s'agrandit rapidement avec la naissance de Michel et de Raymond.

Travailleurs, ils ouvrent bientôt une entreprise de peinture. En 1968, ils déménagent à Saxon et prennent en gérance le Café de Saxon, puis celui de l'Avenir. Les années passent, parsemées de joies et de peines, de rires et de pleurs. Puis, sonne l'heure de la retraite et le couple revient habiter à Sion. Entre-temps, des petits-enfants et arrière-petits-enfants viennent agrandir la famille. En 2007, atteints dans leur santé, Ernest et Lia entrent au home de Gravelone. La situation est difficile à accepter mais c'est toujours main dans la main qu'ils affrontent cette nouvelle étape.

Leur amour brille comme le diamant des noces qu'ils ont fêtées récemment en compagnie de toute leur famille. CA/C

Soixante ans de complicité. DR

NONAGÉNAIRES EN FÊTE

MARTIGNY

Passionnée par les jeux

Angèle Granges-Filliez voit le jour le 10 novembre 1919 à Médières, près de Verbier. Après sa scolarité, elle travaille dans une famille à Mazembroz-Fully et sert de temps à autre au Café de l'Union. C'est là qu'elle rencontre René Granges. Le couple se marie en 1938 et de cette union sont nés six enfants, cinq garçons et une fille. Sa descendance compte à ce jour dix-sept petits-enfants et douze arrière-petits-enfants. En 1967, elle a eu la douleur de perdre son époux et en 1985 son fils Daniel. Depuis 1955, Angèle Granges vit au-dessus du garage familial du Simplon à Martigny. Elle est passionnée de jeux cérébraux à la télévision et dans les journaux. Elle voue aussi une grande tendresse à son chat qui lui tient compagnie.

Les autorités de Martigny lui ont apporté les vœux de la Municipalité. CA/C

LES MARÉCOTTES

Restauratrice au grand cœur

Angèle Lonfat-Cretton est née le 25 novembre 1919 à Ravoire, Martigny-Combe. Elle est la fille de Florine et Camille Cretton-Mathey. Après ses études, elle rejoint en automne 1937 sa sœur Elsa pour travailler à l'Hôtel Bellevue à Salvan, tenu par la famille Joseph Bochatay. C'est là qu'elle rencontre Frinky Lonfat. Le couple se marie le 8 mai 1947 et reprend le Café Central aux Marécottes appartenant à la famille de son époux. Trois enfants sont venus égayer le foyer: Rose-Marie, Roland et Willy. Aujourd'hui, Angèle Lonfat est entourée de dix petits-enfants, sept arrière-petits-enfants, dont elle partage les joies et les peines du quotidien.

Veuve depuis le 5 février 1995, elle a le plaisir de vivre actuellement auprès de sa fille Rose-Marie qui a repris le commerce depuis 1979. Angèle Lonfat est encore très active. Elle aime partager l'apéro avec ses amis, jouer aux cartes, gratter les billets de la Loterie romande et se rendre de temps en temps au Casino de Montreux. Elle a fêté avec émotion ses 90 ans dans son restaurant avec toute sa famille. C/CA

MONTANA

Le goût du commerce

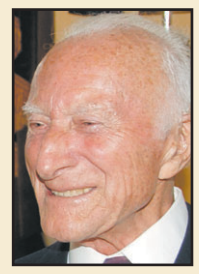

René Rielle est né le 19 décembre 1919. Après des études à l'Ecole d'agriculture de Châteauneuf, il reprend l'exploitation familiale durant quelques années. Parallèlement, il obtient à l'armée le grade de premier lieutenant. Le goût du commerce le motive à ouvrir un premier magasin de textile à Sion et un second à Crans-Montana.

Depuis plus de cinquante ans, il vit avec son épouse Ginette dans la station et profite pleinement de toutes les activités qui leur sont offertes. René Rielle est également passionné par le sport et la nature. Aujourd'hui, il mène une vie saine et bien remplie, entouré de sa famille. C/CA

FULLY

Le destin de Jeanne

Jeanne Roduit-Michaud est née le 2 janvier 1920 à Bovernier. Fille de Pierre et Marie Michaud-Duay, elle suit sa scolarité au village. En 1936, la famille s'installe en plaine et, quatre ans plus tard, Jeanne épouse Jules Roduit. De cette union sont nés quatre enfants: Thérèse, Hervé, Laurent et Serge. Sa descendance compte dix petits-enfants et quatre arrière-petits-enfants.

Le destin s'est acharné sur le couple qui a perdu successivement Thérèse et Hervé. Dès lors, Jeanne a pris sous son aile l'enfant de sa fille, son petit-fils Raymond Fournier. Jeanne Roduit a voué toute son attention à ses enfants et a travaillé la campagne, cultivant les fraises, les asperges, les tomates et la vigne.

En 1982, elle a eu la douleur de perdre son époux. Il y a trois ans, elle a rejoint le foyer Sœur-Louise-Bron. Elle aime passer son temps à tricoter, lire et recevoir la visite de sa famille. CA/C

✝

Cherchez le Seigneur en simplicité de cœur
car Il se révèle à ceux qui ne lui refusent pas leur foi.

Sagesse, 1, 1-2.

Nous vous remercions chaleureusement pour la sympathie que vous nous avez témoignée à l'occasion du décès de

Sœur

Stéphanie

DUBOSSON

Votre sollicitude pendant l'hospitalisation, votre présence à ses obsèques, le témoignage de votre foi et de vos prières, vos messages et vos dons sont pour nous un grand réconfort.

Nous avons la certitude que sœur Stéphanie continuera à nous accompagner de sa prière, elle qui, à l'exemple de Thérèse de Lisieux, «souhaitait passer son ciel à faire du bien sur la terre».

Nous adressons un merci particulier:
– à l'abbé Philippe Aymon, curé de Troistorrents;
– au chanoine Jean-Paul Amoos;
– aux prêtres concélébrants;
– au Dr David Sandell;
– au personnel soignant du B3 de la clinique Saint-Amé;
– aux pompes funèbres Antoine Rithner.

La Prieure et les Sœurs du Monastère de Collombey,
la famille de sœur Stéphanie.

Collombey, Troistorrents, mars 2010.

Remerciements

A vous qui lui avez témoigné tant de sympathie par votre présence, vos messages, vos dons;
A vous qui avez célébré, chanté la messe et adressé un dernier adieu en si grand nombre;
A vous tous, parents, amis et connaissances qui avez partagé notre chagrin,

la famille de

Madame

Marguerite

DÉLÈZE

vous remercie du fond du cœur.

Un merci particulier
– à M. l'Abbé Léonard Bertelletto;
– au personnel des soins intensifs de l'hôpital de Sion;
– aux classes 1941 et 1968 de Nendaz;
– à la chorale de Nendaz;
– à la Fiduciaire Jean-Maurice Fournier à Haute-Nendaz;
– aux Artisans du Bois S.A. à Nendaz;
– au FC ES Nendaz;
– au FC Sion;
– au Ski-Club Arpettaz-Nendaz;
– à Mme Sophie Michelet, pompes funèbres Perruchoud.

Nendaz, mars 2010.

Dépôt avis mortuaires

c/o Publicitas
Av. de la Gare 34, 1950 Sion
Tél. 027 329 51 51
de **8 à 12 heures**
et de **13 h 30 à 17 heures**
c/o Le Nouvelliste
Rue de l'Industrie 13, 1950 Sion
du lundi au vendredi
de **17 heures à 21 h 30**
+ le dimanche
de **17 h 30 à 21 h 30**
Tél. 027 329 75 11
Fax 027 329 75 24
E-mail: **mortuaires@nouvelliste.ch**

En souvenir de

YVETTE

Déjà 1 année.
Tu me manques.

Repose en Paix dans ton jardin aux mille couleurs.

RAPPEL
numéro de fax pour les avis mortuaires 027 329 75 24

✝

S'est endormie paisiblement à la Résidence Saint Jean-Baptiste à Ardon, le 27 février 2010

Madame

Julia

ZÜRCHER

1924

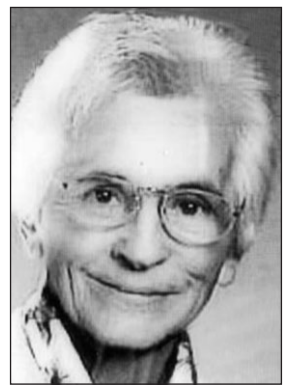

La cérémonie d'adieu a été célébrée dans la stricte intimité de ses proches.

Merci
– à la direction et au personnel de la Résidence Saint Jean-Baptiste;
– à M. le Père Simon;
– aux pompes funèbres Charles Theler et Fils.

Randogne, mars 2010.

♡

REMERCIEMENTS

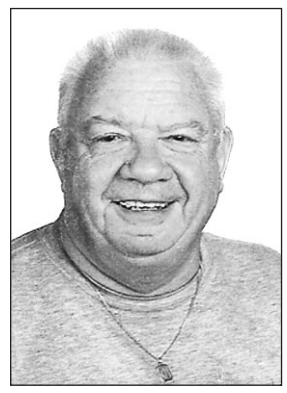

Touchée par votre présence, vos gestes de sympathie et d'amitié, par vos prières et vos dons, et dans l'impossibilité de répondre à chacun, la famille de

Monsieur

Pierrot REBORD

vous dit sa profonde reconnaissance et vous fait part de ses remerciements sincères.

Un merci particulier:
– au chanoine Bernard Gabioud;
– au docteur Paul-Bernard Roduit;
– aux médecins et au personnel soignant des Rocheys, à Malévoz;
– à la direction et au personnel du café de la Poste, à Bovernier;
– à Paola, sa dévouée accompagnatrice;
– aux propriétaires de la Résidence «Tourbillon A», à Ovronnaz;
– aux membres du ski-club de Bovernier;
– à la classe 1969 de Bovernier;
– à l'Association des parents d'élèves de Martigny;
– à la direction et aux employés de Tupperware;
– à la société de chant L'Antonia;
– à Danièle Sarrasin et son équipe, pour l'accueil à la salle;
– aux pompes funèbres Henri Coquoz;

ainsi qu'à toutes les personnes qui se sont unies pour un dernier adieu.

Martigny, mars 2010.

✝

Remerciements

Ta joie, ta générosité, ta force, ta piété feront germer en nous des graines d'amour.
Tu ne chanteras plus. Désormais c'est avec notre cœur qu'il faudra t'écouter.

Emue de tant d'amitié et de gentillesse, la famille de

Madame

Céline

BISELX

vous exprime sa profonde reconnaissance et vous remercie du fond du cœur.

Un merci particulier:
– aux chanoines Sarbach et Bruchez;
– aux curés Girard et Neuhaus;
– au chœur d'église;
– au Dr Remondeulaz;
– aux pompes funèbres Chambovey-Métroz.

Saint-Maurice, mars 2010.

♡

Ton sourire et ta bonté resteront à tout jamais
gravés dans nos cœurs.

Dans l'après-midi du jeudi 11 mars 2010, jour de son anniversaire

Madame

Bluette

MEYLAN

née SCHALLER

1927

s'est endormie paisiblement à l'EMS Les Collombeyres à Saillon, entourée de l'amour des siens et des bons soins du personnel soignant à qui va toute notre gratitude.

Font part de leur chagrin:

Sa fille:
Anne-Lise **Potocki-Meylan**, à Sion;

Son petit-fils:
Cédric **Potocki** et son amie Fabienne, à Sion;

Sa belle-sœur:
Juliette **Schaller**, à Lausanne;

Ses neveux, nièces, cousins, cousines et sa filleule;

ainsi que les familles parentes, alliées et amies.

Bluette repose à la crypte Saint-Michel de Martigny-Bourg (sommet du Bourg), où la famille sera présente aujourd'hui vendredi 12 mars, de 19 à 20 heures.

Le culte d'adieu sera célébré au temple de Martigny (rue d'Oche) demain samedi 13 mars 2010, à 11 heures.

Adresse de famille: Mme Anne-Lise Potocki-Meylan
Av. du Gd-Champsec 15, 1950 Sion.

Cet avis tient lieu de faire-part.

Remerciements

Profondément touchée et émue par vos très nombreux témoignages de sympathie, vos gestes d'amitié, votre présence, vos prières, vos dons et vos messages reçus, la famille de

Madame

Yvonne

PERRUCHOUD

vous remercie de tout cœur et vous adresse sa profonde reconnaissance.

Un merci particulier:
– aux révérends curés Luc Devanthéry et Raphaël Amacker;
– au révérend curé Boleslaw Bieniek;
– au docteur Anchisi et au personnel de l'étage C de l'hôpital de Sion;
– au docteur Jean-Michel Salamin;
– au C.M.S. de Sierre;
– aux paroisses de Chalais et Vercorin;
– à Maria Borloz;
– à sœur Agnès au couvent de Géronde;
– au chœur mixte L'Espérance de Chalais;
– à l'organiste Martial Perruchoud;
– aux classes 1941, 1960 et 1962 de Chalais;
– à la Banque Raiffeisen de Chalais-Vercorin;
– au Credit Suisse, à Sierre;
– aux copropriétaires de l'immeuble le Soleil des Alpes, à Vercorin;
– aux pompes funèbres Aldo Perruchoud.

Chalais, mars 2010.

REMERCIEMENTS

Dans l'impossibilité de remercier toutes les personnes qui l'ont si chaleureusement entourée lors de son grand deuil, la famille de

Monsieur

Robert BARMAN

leur exprime sa sincère et profonde reconnaissance.

Saint-Maurice, mars 2010.

ux

†

La famille et le personnel
de l'entreprise Emmanuel Gex-Fabry

ont le profond regret de faire part du décès de

Madame

Aline SOLIOZ

maman de Bernard, fidèle et estimé collaborateur.

Pour les obsèques, prière de consulter l'avis de la famille.

---

†

La direction et le personnel
de la Clinique genevoise de Montana

ont le regret de faire part du décès de

Madame

Esther FOURNIER

maman de notre chère collaboratrice et collègue, Myriam Fournier.

Ils lui expriment, ainsi qu'à ses proches, leurs sentiments de profonde sympathie.

Pour les obsèques, prière de consulter l'avis de la famille.

---

†

Le club d'aviron
Valais Léman

a le regret de faire part du décès de

Madame
Esther FOURNIER

maman de Myriam et grand-maman d'Alexandre, membres fondateurs et très estimés amis.

---

†

En souvenir de

Elisabeth SCHMID KAMERZIN

2009 - 14 mars - 2010

Une année déjà que tu es partie, mais tu restes toujours présente dans nos cœurs.

Une messe d'anniversaire sera célébréele le samedi 13 mars 2010, à 18 heures, à la pa-roisse de Montana à église catholique.

Ta famille qui t'aime.

Transmission d'avis mortuaires

Dans l'impossibilité de confirmer l'arrivée de chaque avis mortuaire soit de famille soit de société, transmis par fax ou par e-mail, nous vous prions, par mesure de sécurité, **de nous appeler après votre envoi au 027 329 75 11 dès 18 h** pour vous assurer qu'il nous est bien parvenu.

---

†

Groupement
de cors des Alpes
du Valais romand

a le regret de faire part du décès de

Monsieur
Ernest BARRAS

membre du groupement.

---

†

La fanfare La Fraternité
de Noës

a le grand regret de faire part du décès de

Monsieur
Ernest BARRAS

grand-papa de Jessica, membre de notre société.

A la douce mémoire de

Marcel RUDAZ

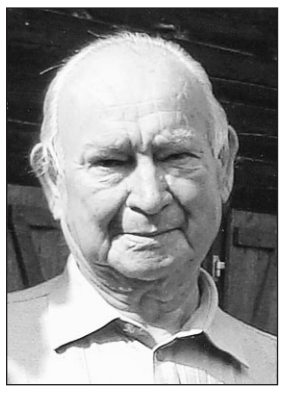

2009 - 2010

Une pensée
Une émotion
Un souvenir

Jeannine Duverney
et famille.

Service funéraire **SION Régions**

Jean-Claude KNUPFER
079 221 04 01
Permanences: 027 323 45 05

Neuchâtel

Maintenant ces trois choses demeurent:
la foi, l'espérance et l'amour; mais
la plus grande des trois est l'amour.
I Corinthiens 13:13.

Son épouse:
Daisy **Scheidegger-Favre;**

Ses filles, sa belle-fille et ses beaux-fils:
Danielle et Philippe **Salamin-Scheidegger**, à Veyras,
Sylvette et Martin **Wenger-Scheidegger**, à Renens,
Eliane et Rainer **Nolde-Galli**, à La Chaux-de-Fonds,

Ses petites-filles:
Delphine et Alain **Kühni-Wenger**, leurs fils Gregory, Jonathan et Benjamin, à Oberglatt;
Melanie **Wenger** et Lionel **Chérifi**, à Saint-Jean;
Charlotte **Salamin** et Tristan **Hofmann**, à Morges;
Julie **Salamin**, à La Chaux-de-Fonds;
Fanny **Salamin**, à Veyras;

Sa sœur:
Simone **Allemand-Scheidegger** et famille, au Landeron;

Son beau-frère:
Henri **Favre**, à La Chaux-de-Fonds;

ainsi que les familles parentes, alliées et amies, ont la profonde tristesse de faire part du décès de

Monsieur

Tony SCHEIDEGGER

Dr rer. pol.

qui a été délivré d'une longue maladie dans sa 88e année.

2000 Neuchâtel, le 11 mars 2010.

La cérémonie d'adieu aura lieu au Centre funéraire de Beauregard, à Neuchâtel, lundi 15 mars, à 14 heures, suivie de l'incinération.

Domicile mortuaire: Pavillon du cimetière de Beauregard.

Adresse de la famille: Daisy Scheidegger-Favre
Espace de l'Europe 18
2000 Neuchâtel

Cet avis tient lieu de lettre de faire part.

---

†

La direction et le personnel
de Tamoil S.A. - Raffinerie de Collombey

ont le pénible devoir de faire part du décès de

Monsieur

Simon CRITTIN

retraité de l'entreprise après une longue et fructueuse collaboration.

Pour les obsèques, prière de consulter l'avis de la famille.

A la douce mémoire de

Marcel MAYORAZ

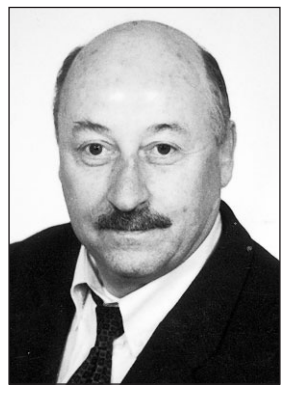

2009 - 13 mars - 2010

Les étoiles sont belles,
à cause d'une fleur
que l'on ne voit pas...
Antoine de Saint-Exupéry.

On t'aime.

Ta famille.

Une messe d'anniversaire sera célébrée à l'église d'Euseigne, le samedi 13 mars 2010, à 18 heures.

♡

En souvenir de

Bertrand REUSE

2009 - 14 mars - 2010

Jour après jour, tu nous accompagnes sur le chemin de la vie.
L'Amour est notre réconfort, mais le vide est si grand.

Alicia, Ludmilla,
Charlotte, Marie-Josée,
papa et Fabien.

Une messe anniversaire sera célébrée à l'église de Saxon, le samedi 13 mars 2010, à 18 heures.

---

†

Que ton repos soit doux,
Comme ton cœur fut bon.

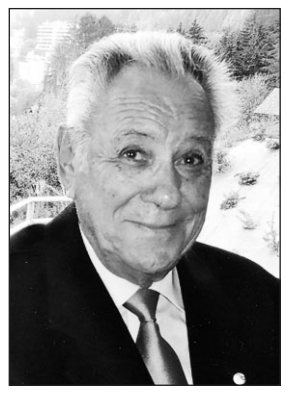

S'est endormi paisiblement à la clinique Sainte-Claire à Sierre, le mardi 9 mars 2010, dans sa 84e année, entouré de sa famille et muni des sacrements de l'Eglise

Monsieur

Armand ROH

Font part de leur peine:

Son épouse:
Simone **Roh-Viaccoz**, à Mollens;

Ses enfants:
Claude et Wie **Roh**, à Randogne;
Claire-Lise et Gérald **Rochat-Roh**, au Sentier;
Philippe et Samri **Roh**, à Addis Abeba;

Ses petits-enfants et arrière-petit-fils:
Julie **Rochat** et son ami Alain;
Magalie **Roh** et son fils Yanis;
Laurent **Rochat** et son amie Michèle;
Charline **Rochat** et son ami Grégory;
Atittaya **Roh**;

La famille de feu Adolphe et Marcelle **Roh-Eggs**;

Ses beaux-frères et belles-sœurs:
Albert et Mimi **Viaccoz**, et famille ;
Claudy et Karine **Viaccoz**, et famille;
Hélène **Rouvinez** et Pietro, et famille;
Charles-Henri **Viaccoz**;

Ses cousins et cousines, filleules et filleuls, ainsi que les familles parentes, alliées et amies.

Selon le désir du défunt, la célébration s'est déroulée dans l'intimité de la famille.

La messe de 7e en souvenir d'Armand sera célébrée en l'église de Sainte-Croix à Sierre, le samedi 20 mars 2010, à 17 h 30.

En souvenir d'Armand, vous pouvez verser un don sur le CCP 10-34358-0 (Simone Roh), qui les transmettra en faveur du Rotary Club Addis Abeba Entoto.

Adresse de la famille: Simone Roh
le Ruisseau - 3974 Mollens

Cet avis tient lieu de lettre de faire part.

---

†

Le conseil d'administration, la direction
et les collaborateurs de la Compagnie
de Chemin de Fer et d'Autobus
Sierre-Montana-Crans (SMC) S.A.

ont le très grand regret de faire part du décès de

Monsieur

Armand ROH

directeur de la Cie SMC de 1980 à 1991, et papa de M. Claude Roh, notre chef technique.

---

†

La famille de

Monsieur

Joseph
MAYOR

vous remercie d'avoir partagé sa peine. Votre présence, vos prières et vos gestes d'amitié nous ont aidés à supporter le chagrin de cette séparation.

Un merci particulier:
– à M. le rvd curé Theux;
– à la chorale de Saint-Martin;
– à la direction et au personnel du home Le Glarier;
– à Mme la Dresse Marie-Christine Pralong;
– aux PFA S.A., par M. Firmin Crettaz,

ainsi qu'à toutes les personnes qui se sont unies pour un dernier adieu.

Saint-Martin, mars 2010.

†

Les alpages en été et les rhodos en fleurs
A la rosée du matin se couvrent de pleurs.
Ils sont comme nos yeux voilés de larmes
Car ton départ est venu rompre le charme.
A. R.

Dans la nuit du mercredi au jeudi 11 mars s'est endormie paisiblement au foyer Les Trois Sapins, à Troistorrents, entourée de l'affection de ses proches et des soins attentionnés du personnel du home

Madame

Marie AVANTHAY

née MARCLAY
1922

Font part de leur tristesse:

Ses enfants:
Michel **Avanthay** et son amie Isabelle, à Champéry;
Anne-Marie et Fernand **Berthoud-Avanthay**, à Champéry;
Liliane et Michel **Dubosson-Avanthay,** à Troistorrents;

Ses petits-enfants et arrière-petits-enfants:
Fabrice et Corine **Avanthay-Gex-Collet** et leurs enfants Manon et Baptiste, à Champéry;
Yann et Daphné **Avanthay-Exhenry** et leurs enfants Charlotte, Tom et Morgane, à Champéry;
Reynald et Nathalie **Berthoud-Michaud** et leurs filles Julie et Caroline, à Monthey;
Frédéric et Milena **Dubosson-Lambiel** et leur fille Candice, à Troistorrents;
Patrick **Dubosson**, à Troistorrents;
Nicolas **Dubosson** et son amie Fanny, à Troistorrents;

Ses frères, sa sœur, ses beaux-frères, belles-sœurs, neveux et nièces:
Les enfants, petits-enfants et arrière-petits-enfants de feu Henri et Marie **Marclay-David**;
Les petits-enfants et arrière-petits-enfants de feu Séraphin et Euphrasie **Avanthay-Troillet**;

Ses filleul(e)s, cousins et cousines, ainsi que les familles parentes, alliées et amies.

La messe de sépulture sera célébrée en l'église de Champéry, le samedi 13 mars 2010, à 10 heures.

Marie repose à la crypte de l'église de Champéry, les visites sont libres.

†

La Société des Eaux de Champéry S.A.

a le regret de vous faire part du décès de

Madame

Marie AVANTHEY

grand-maman de son collaborateur M. Yann Avanthey.

†

La Société Electrique
de Champéry-Val-d'Illiez S.A.

a le regret de vous faire part du décès de

Madame

Marie AVANTHEY

grand-maman de son collaborateur M. Yann Avanthey.

En souvenir de

Jean-Pierre MONNET

2009 - 14 mars - 2010

En regardant cette étoile qui nous unit, nous sommes en pensées avec toi.

Ta famille.

Une messe anniversaire sera célébrée en l'église de Monthey le dimanche 14 mars 2010, à 10 heures.

†

La direction et les collaborateurs
de la Boulangerie Michellod S.A.

ont la profonde tristesse de faire part du décès de

Mademoiselle

Tatjana SARRASIN

fille de Dragana, fidèle collaboratrice, collègue et amie.

Pour les obsèques, prière de consulter l'avis de la famille.

†

Le FC Saxon-Sports

a la douleur de faire part du décès de

Tatjana SARRASIN

joueuse de l'équipe féminine, et amie.

Le Club et son comité s'associent au très grand chagrin de la famille. Ils garderont de Tatjana le meilleur des souvenirs.

Pour les obsèques, prière de consulter l'avis de la famille.

†

Le Café-Restaurant
les Gorges du Durnand et sa cagnotte

partagent la peine de la famille de

Tatjana SARRASIN

fille de Martin et Dragana, amis et membres de la cagnotte.

†

Le Comité d'organisation
de la 18e coupe d'Europe
de chiens courants

a la grande douleur de faire part du décès de

Tatjana SARRASIN

fille de Martin, ami et membre, nièce de Paul-André, ami et membre.

Pour les obsèques, prière de consulter l'avis de la famille.

†

La classe 1961
de Bovernier

a le regret de faire part du décès de

Mademoiselle
Tatjana SARRASIN

fille de Martin et Dragana, contemporains et amis.

Pour les obsèques, prière de consulter l'avis de la famille.

†

Le Ski-Club
Vélan-Liddes

a le regret de faire part du décès de

Monsieur
Georges MICHELLOD

membre de la société.

†

L'Amicale des chasseurs
des Mayens du Châble
Mont Brun

a le grand regret de faire part du décès de

Tatjana SARRASIN

fille de Martin, membre et ami du groupe.

Pour les obsèques, prière de consulter l'avis de la famille.

†

L'Amicale des chasseurs
de Bovernier

a le regret de faire part du décès de

Mademoiselle
Tatjana SARRASIN

fille de Martin, notre cher président.

Pour les obsèques, prière de consulter l'avis de la famille.

†

La classe 1967
de Liddes

a le regret de faire part du décès de

Monsieur
Georges MICHELLOD

papa de Christiane, notre chère contemporaine et amie.

†

Nous a quittés subitement, suite à un accident de circulation, le mercredi 10 mars 2010

Tatjana SARRASIN

1993

Font part de leur peine:

Ses parents:
Martin et Dragana **Sarrasin**, à Bovernier;

Sa sœur:
Yvana **Sarrasin**, à Bovernier;

Ses grands-mamans:
Milinka **Milosev,** en Serbie;
Lucie **Sarrasin-Alter**, à Bovernier;

Son ami: Aleksandar;

Ses oncles, tantes, cousins, cousines, grands-oncles, grands-tantes, parrain, marraines, ainsi que les familles parentes, alliées et amies;

Ses copains et copines.

La messe de sépulture sera célébrée à l'église de Bovernier, samedi 13 mars 2010, à 10 heures.

Tatjana repose à la crypte Saint-Michel de Martigny-Bourg, où la famille sera présente aujourd'hui vendredi 12 mars, de 19 à 20 heures.

En lieu et place de fleurs, pensez à l'association Moi pour Toit, CCP 19-720-6.

Cet avis tient lieu de lettre de faire part.

†

La commission scolaire
et le personnel enseignant
de la commune de Bovernier

ont le regret de faire part du décès de

Mademoiselle

Tatjana SARRASIN

sœur d'Yvana, élève de 6e primaire au centre scolaire des Valettes.

Pour les obsèques, merci de vous référer à l'avis de la famille.

†

La direction générale et les collaborateurs
de la Banque Cantonale du Valais

ont le grand regret de faire part du décès de

Monsieur

Georges MICHELLOD

papa de Mme Christiane Michaud, représentante à Liddes.

La cérémonie religieuse sera célébrée aujourd'hui à 14 h 30, à l'église paroissiale de Liddes.

†

Les conseils, les directions et l'ensemble
du personnel des sociétés
du Tunnel du Grand-Saint-Bernard

ont le regret de faire part du décès de

Monsieur

Georges MICHELLOD

ancien chef caissier

papa de M. Stéphane Michellod, frère de M. Pierre-Marie Michellod, oncle de MM. Robert Michellod et Jean-Maurice Monnet, collaborateurs de la société suisse.

Pour les obsèques, prière de consulter l'avis de la famille.

jcz- yx

L'HUMEUR DU JOUR

So facile

DIDIER CHAMMARTIN

Les filles des magazines elles sont trop belles! On a l'impression qu'elles conquièrent le monde rien qu'avec leur rimmel où quand elles prennent la pose, lascives, sur un sofa, leur rouge à lèvres est tellement raccord avec la couleur du tapis qu'on se demande si elles ont pas passé deux heures à quatre pattes pour choisir la bonne teinte. Mais comment qu'elles font pour être aussi belleeeuuuues?
L'année prochaine, j'irai vivre dans un magazine pour les rencontrer. Facile, pas besoin de pondre une thèse sur la physique quantique (ce serait même rédhibitoire), j'ai qu'à participer à la «Ferme Célébrités». Y a même plus besoin d'être célèbre pour aller traire les zèbres en Afrique, faut juste être «has been». «Has been» je fais très bien tous les jours (suffit d'avoir 45 ans). Pis s'il s'agit de dire n'importe quoi face à la caméra, pas de problème, je me suis entraîné, faut commencer ses phrases par «si j'aurais» et casser du sucre à tour de bras sur les autres concurrents (là aussi je m'entraîne, attention hein!).
Je gagne «La Ferme» et me reconvertis en sofa. (c'est le degré d'évolution suivant après la télé-réalité). Et quand elles s'assiéront sur moi, je saurai tout, comment qu'elles font pour être si belleeeeeuuues. Sofa cile.

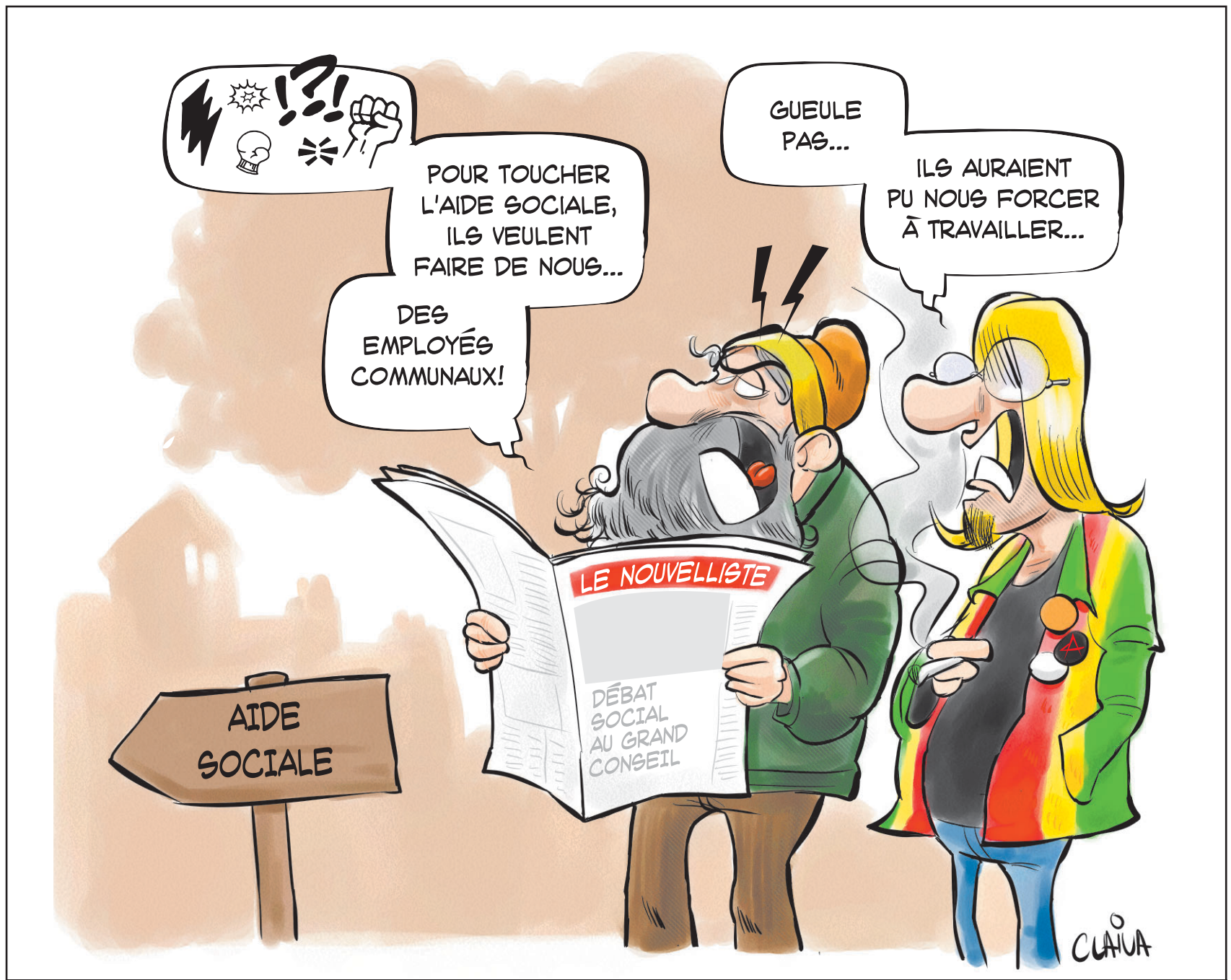

AIDE SOCIALE: POUR LA MÉRITER, IL FAUDRA SERVIR LA COLLECTIVITÉ ... PAGE 23

LA MÉTÉO

Lever 06h49 Coucher 18h32 — Lever 05h12 Coucher 15h20

Petite douceur au soleil

Les nuages résiduels en matinée laisseront place à un temps ensoleillé, et les températures remonteront légèrement, bien qu'encore fraîches pour la saison. Sous le soleil, les bienfaits des rayons réchaufferont néanmoins les cœurs et les esprits. Samedi, la perturbation annoncée hier passera finalement en marge de notre pays, et nous profiterons ainsi d'un week-end clément, assez ensoleillé et relativement doux. Lundi, dégradation en fin de journée. Mardi, amélioration.

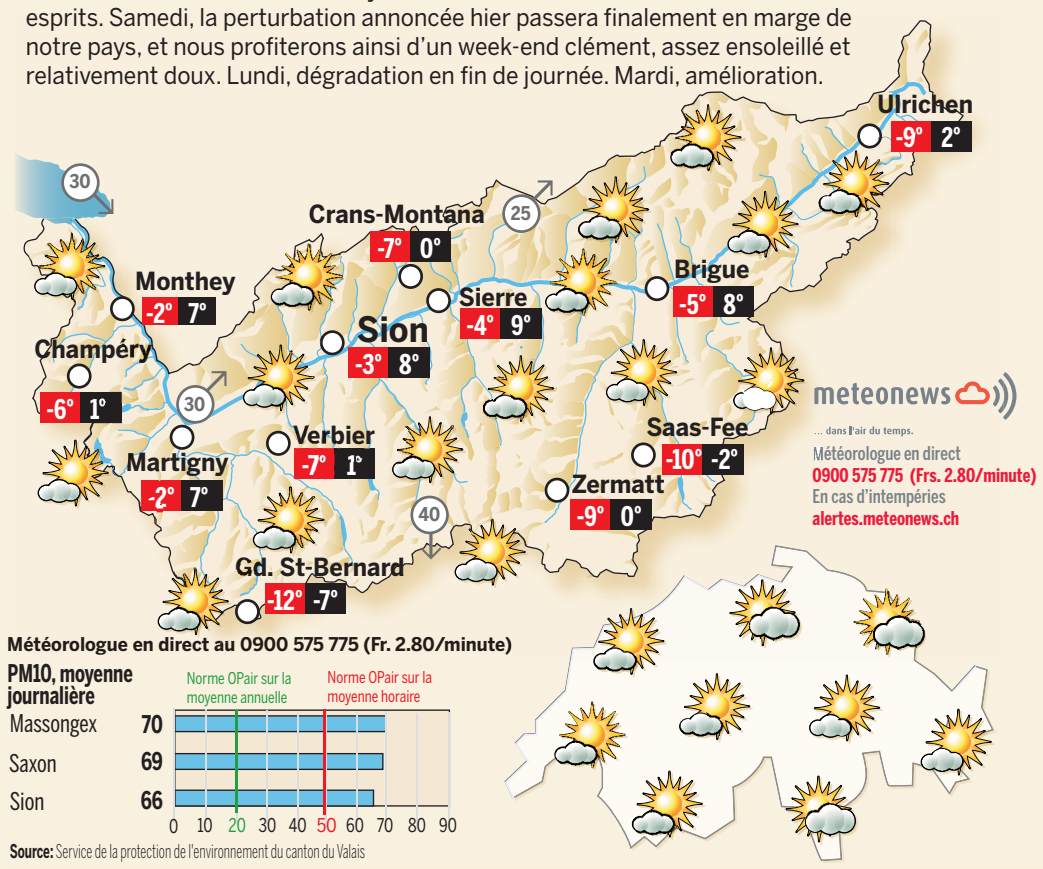

Météorologue en direct au 0900 575 775 (Fr. 2.80/minute)

PM10, moyenne journalière

Source: Service de la protection de l'environnement du canton du Valais

TEMPÉRATURES RÉGIONALES

Anzère	-7°	0°
Arolla	-12°	-3°
Ayent	-7°	3°
Bouveret (Le)	-1°	7°
Châble (Le)	-5°	5°
Champex	-8°	-1°
Evolène	-8°	3°
Finhaut	-5°	2°
Grimentz	-8°	-1°
Grimisuat	-6°	5°
Haute-Nendaz	-5°	2°
Hérémence	-5°	2°
Isérables	-7°	3°
La Fouly	-9°	0°
La Tzoumaz	-7°	0°
Lens	-7°	3°
Les Crosets	-10°	-3°
Les Marécottes	-7°	3°
Loèche-les-Bains	-7°	0°
Morgins	-8°	-1°
Nax	-6°	2°
Orsières	-6°	5°
Ovronnaz	-6°	1°
Saas-Fee	-10°	-2°
Salins	-6°	5°
Salvan	-4°	3°
Saxon	-3°	7°
Saint-Germain	-6°	5°
Saint-Gingolph	-1°	7°
Saint-Luc	-7°	0°
Saint-Martin	-6°	1°
Saint-Maurice	-2°	7°
Trient	-7°	-1°
Troistorrents	-6°	6°
Vercorin	-5°	2°
Vex	-6°	4°
Veysonnaz	-5°	2°
Vissoie	-7°	3°
Zinal	-10°	-2°

Sur le web: http://meteo.lenouvelliste.ch

PRÉVISIONS À 4 JOURS

SAMEDI 13 — plaine -4° 8° — 1500 m -8° 0° — Fiabilité: 8/10

DIMANCHE 14 — plaine -4° 8° — 1500 m -7° 0° — Fiabilité: 8/10

LUNDI 15 — plaine 0° 6° — 1500 m -5° 0° — Fiabilité: 7/10

MARDI 16 — plaine -2° 9° — 1500 m -3° 1° — Fiabilité: 6/10

RISQUES D'AVALANCHES AUJOURD'HUI

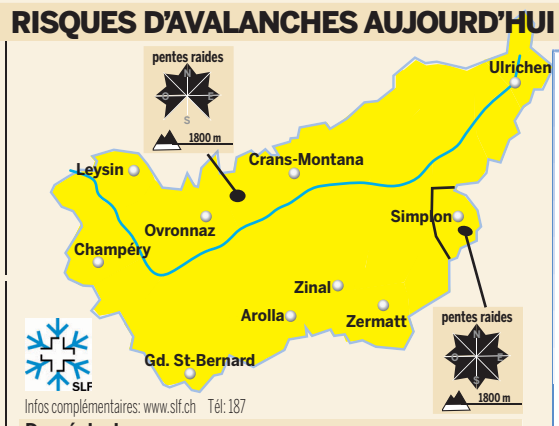

Infos complémentaires: www.slf.ch Tél: 187

Degré de danger: faible — limité — marqué — fort — très fort

Tendance à court terme: → Peu d'évolution

Source: WSL - Institut pour l'étude de la neige et des avalanches SLF, Davos

SU-DO-KU N° 1282 (niveau 2/4)

9		2					3	
	1	6			4		5	
		5	2		3			
					5		7	
			7	2	9			
	8		3					
			8		7	5		
	6		5			9	4	
	3					2		1

Complétez la grille en utilisant les chiffres de 1 à 9. Ils doivent obligatoirement figurer une seule fois dans chaque ligne, chaque colonne et chaque carré de 3X3. Solution dans «Le Nouvelliste» de demain.

Solution de la grille N° 1281

7	6	9	4	2	3	8	1	5
4	1	2	8	6	5	3	9	7
3	5	8	7	1	9	6	2	4
6	4	1	3	5	8	9	7	2
8	2	5	1	9	7	4	6	3
9	3	7	6	4	2	1	5	8
1	9	3	5	7	4	2	8	6
2	7	4	9	8	6	5	3	1
5	8	6	2	3	1	7	4	9

Grille proposée par la filière informatique de gestion

Hes·so VALAIS WALLIS

TOUT-EN-POISSON et TOUT-EN-VIANDE
Une vague de fraîcheur près de chez vous
SION MARTIGNY
NOS MAGASINS
SION
Rte des Ronquoz 122
Tél. 027 322 07 21
MARTIGNY
Rue du Simplon 2
Tél. 027 722 20 44
& 027 722 42 36
ACTIONS
FILET DE SAUMON d'Ecosse 21.00 LE KG
SAUMON ENTIER d'Ecosse 14.50 LE KG
RÔTI DE BOEUF 25.90 LE KG
EN GROS OU AU DETAIL : COMPAREZ LES PRIX