Trente-deuxième Année. — N° 68
Prix du numéro : 10 centimes

Mercredi 29 Août 1917
Bureaux : Rue de la Serre, 58

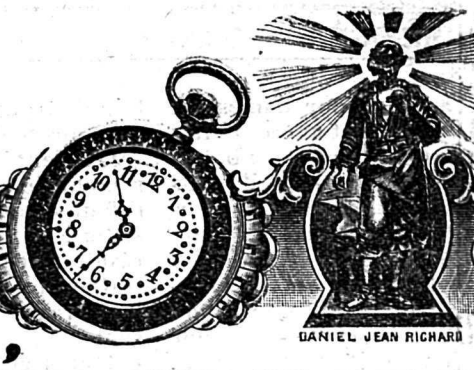

LA FÉDÉRATION HORLOGÈRE
· SUISSE ·

ABONNEMENTS

	Un an	Six mois
Suisse	Fr. 7.05	Fr. 3.55
Union postale	» 15.—	» 7.50

Compte de Chèques postaux IV b 426

Paraissant le Mercredi et le Samedi à La Chaux-de-Fonds
Abonnement par la poste : 20 cts en plus.

ANNONCES
suisses 20 ct., offres et demandes de places 10 ct. la ligne, étrangères 25 centimes la ligne
Les annonces se paient d'avance

Organe de la Chambre suisse de l'Horlogerie, des Chambres de commerce, des Bureaux de contrôle et des Syndicats professionnels

Les Consulats suisses à l'étranger reçoivent le journal

Bureau des annonces : PUBLICITAS, Société anonyme suisse de Publicité, 22, rue Léopold Robert, La Chaux-de-Fonds.
Succursales et agences dans les principales villes suisses. Nombreux correspondants à l'Etranger.

Chambre suisse de l'horlogerie

La commission chargée de préparer un projet de réorganisation de la Chambre suisse de l'horlogerie s'occupe activement de ce travail ; mais elle a vu sa tâche sensiblement compliquée par le décès subit du regretté Fritz Huguenin.

Le rôle du président de la Chambre a en effet acquis, depuis la guerre, et surtout depuis quelques mois, une importance toute spéciale. Innombrables sont les affaires nouvelles dont il a eu à s'occuper depuis le début de la crise.

Tant que dureront les circonstances actuelles, la présence à la tête de la Chambre suisse d'un président pouvant s'acquitter avec succès de cette tâche accrue s'impose, et cette nécessité sera encore plus impérieuse pour la période de l'après-guerre, en présence des questions absolument capitales qui se poseront alors pour notre industrie horlogère.

Il s'agira d'abord de coordonner les efforts de nos syndicats, de nos groupements régionaux, de nos commerçants et industriels, pour les faire tendre vers ce but commun : la défense des intérêts généraux de notre industrie. Il s'agira ensuite d'assurer ce résultat, en permettant à l'horlogerie suisse de faire entendre une voix écoutée auprès des autorités, lors de l'étude et de la discussion des questions qui l'intéressent, et d'accroître à cet effet l'influence de l'organe chargé de le représenter, la Chambre suisse de l'horlogerie. Il s'agira enfin surtout d'obtenir que l'on tienne un juste compte de nos revendications et de nos désirs lors de la conclusion de nos futurs traités de commerce.

La tâche est considérable. Pour la remplir, il importe de placer à la tête de la Chambre suisse réorganisée, un homme capable, actif et énergique, d'une haute probité morale, d'une belle intelligence, et se consacrant exclusivement à cette tâche. Le président de la Chambre doit avoir derrière lui un passé, une carrière, lui conférant l'autorité nécessaire sur ses futurs administrés. Il doit être au courant de l'histoire de notre industrie, de ses besoins, et de ses aspirations. Il doit être neutre cependant, c'est-à-dire en dehors des affaires, pour que ses administrés puissent lui exposer sans arrière-pensée les questions qui les intéressent. Il est désirable de plus que le futur président possède une certaine notoriété, une situation officielle qui lui ouvre accès auprès des autorités communales, cantonales et fédérales, et qui lui permette d'ajouter du poids aux avis et aux décisions de la Chambre et de contribuer ainsi à accroître l'influence de cette dernière. Il serait désirable enfin qu'il soit qualifié pour pouvoir être appelé à prendre une part active, à la préparation et à la conclusion de nos futurs traités de commerce.

Les candidats remplissant des conditions aussi étendues et aussi diverses, ne sont évidemment pas légion. Il en existe cependant. Nous avons été heureux d'apprendre que des démarches officieuses ont été faites auprès d'un de nos concitoyens en vue, et que ce dernier s'est déclaré prêt à accepter le mandat qui lui a été proposé. Son nom ralliera certainement l'unanimité des suffrages à la prochaine assemblée des délégués de la Chambre et l'horlogerie suisse pourra avoir le sentiment que ses intérêts seront confiés à un homme qui saura les défendre efficacement.

Exportation en Russie

Une communication téléphonique de source autorisée nous informe que les bruits ayant couru ces jours derniers au sujet de la fermeture de la frontière russe à l'importation, et de la confiscation des envois, est inexacte. Il n'y aurait aucun changement dans la situation depuis la dernière publication parue dans la *Fédération horlogère.*

Russie — Paiements à l'étranger

A la suite d'une demande de renseignements formulée le 20 juillet, par le Bureau de la Chambre suisse de l'horlogerie, nous recevons de source officielle le télégramme suivant :

« Une loi 16 juin 1917 subordonne à une autorisation spéciale, d'une part les transferts de paiements à l'étranger, d'autre part aussi tous les dépôts en roubles en Russie pour compte de personnes ou de raisons sociales se trouvant à l'étranger. Des dépôts de titres d'emprunts russes seraient autorisés plus facilement ».

On nous informe de même source que notre Légation à Pétrograde a été chargée d'intervenir, aux fins d'obtenir, si possible, une atténuation à ces dispositions, en faveur des envois acheminés ou commandés avant l'entrée en vigueur de la loi susmentionnée.

Importation en Autriche-Hongrie

La *Edelmetall-Industrie*, de Vienne, numéro du 20 août ct., écrit :

« L'arrangement germano-suisse relatif à un emprunt de 180 millions de francs, dont le remboursement ne commencera que dans neuf mois, vient d'être conclu et il semble qu'au dernier moment l'opposition faite par les fabricants de la Suisse romande à cet arrangement se soit dissipée.

Il serait extrêmement désirable que les négociations pendantes entre l'Autriche-Hongrie et la Suisse aboutissent bientôt à une solution satisfaisante, car, autrement en raison du fait que les stocks de montres et fournitures d'horlogerie s'épuisent rapidement, nous courrons le danger de manquer de ces articles et pouvons redouter des difficultés pour le présent et l'avenir, si les montres de poche suisses peuvent pénétrer dans l'Empire allemand voisin ».

La convention germano-suisse

Le Département de l'économie publique communique :

« Samedi 25 août s'est réunie sous la présidence du chef du Département de l'économie publique et en présence des négociateurs, une conférence à laquelle ont pris part les représentants des principales industries et les associations économiques. La nouvelle convention économique avec

l'Allemagne a été soumise à une discussion approfondie. Le chef du Département et les négociateurs ont répondu aux observations émises et ont fourni les renseignements désirés. Les débats ont laissé l'impression que l'assemblée, dans sa fortema jorité, était favorable à la ratification de la convention, bien que personne ne se soit dissimulé les inconvénients du nouvel accord et les difficultés de la situation ».

Les négociations avec l'Entente

On annonce que le délégué italien aux négociations économiques de la Suisse avec l'Entente, M. Bossi, attaché commercial à Berne, est reparti pour Paris, où les pourparlers reprenaient lundi. On assure que le représentant de l'Italie est intervenu en faveur des intérêts économiques de la Suisse qu'il a eu l'occasion de connaître de près pendant son long séjour en Suisse.

— La question litigieuse est celle de l'exportation de nos tissus de soie en Allemagne. Ce pays met des conditions très sévères à l'importation de ces tissus. Comment se fait-il que les Alliés, de leur côté, trouvent nécessaire d'augmenter ces entraves ? Parce que le gouvernement allemand a fait saisir plusieurs catégories de soieries afin de les utiliser à la confection de matériel de guerre, soit pour les ailes d'aéroplanes ou les enveloppes de ballons captifs.

Il s'agit également de donner une solution à la question de l'avance de fonds — 100 millions de francs — que nous demandent les Alliés pour régler le paiement d'une partie de leurs importations de Suisse. C'est exactement le pendant de la combinaison d'après laquelle les Allemands n'acceptent notre horlogerie, nos soieries et nos broderies qu'à crédit. Les négociations se poursuivent au sujet du montant du crédit et des garanties qui devront être fournies par les intéressés.

(*Le Démocrate*).

L'horlogerie en Turquie

Comment il faut traiter les affaires à Smyrne

Nous recevons la lettre suivante, contenant certains renseignements qui nous paraissent de nature à intéresser nos fabricants et exportateurs. Nous croyons donc devoir la publier, tout en en laissant bien entendu, l'entière responsabilité à son auteur. Nous devons insister en même temps sur l'importance pour nos exportateurs de se renseigner à fond avant de traiter avec un représentant, quel qu'il soit.

Smyrne, seconde ville de l'Empire Ottoman, est le port par excellence de l'Asie Mineure par lequel un trafic énorme d'exportation et d'importation se déroule. La population composée de Turcs, Grecs, Arméniens, Israélites et Européens, se trouve être de 500.000 âmes. La ville à un magnifique port et est le centre du réseau étendu des différentes lignes de chemin de fer traversant toute l'Asie Mineure.

Pour ce qui nous intéresse ici, il se fait un commerce très important en horlogerie et bijouterie. L'horlogerie en premier lieu, pour tout ce qui concerne la montre de poche en général est importée de la Suisse et la grosse horlogerie telle que réveils, pendules etc... de l'Allemagne et des Etats-Unis. La bijouterie vient de l'Allemagne surtout, les fabricants de ce pays sachant se plier facilement aux exigences des acheteurs en leur créant les modèles désirés par eux.

Presque toutes les bonnes marques de montres dites de « précision » se trouvent dans les bonnes maisons de gros où l'on trouve aussi toutes les variétés voulues, tel que roskopf, cylindres, ancres, 8 jours, chronomètres, répétions, etc. La grosse consommation se fait surtout en système Roskopf lépines et en système Roskopf savonnette à clef métal argenté avec cadran turc. En second lieu viennent les ancre 15 rubis à clef, en boîtes savonnette argent cuvette métal avec cadran turc genre Billodes. Les fantaisies en mouvt. cylindre bon courant dans les genres des Enigma, sont très demandés ici. L'article pour dames est surtout demandé en cylindre et ancre, boîtes savonnettes argent ou métal doré et en boîtes argent ou métal doré avec décors émail, dans les calibre 11-13‴. Depuis le début de la guerre une demande s'augmentant tous les jours se fait sentir en calottes à anses avec bracelet cuirs 11-15‴ mouvt. cylindre et ancre et surtout en cadrans heures et aiguilles radium. L'article boîtes or, très recherché est demandé dans toutes ses créations, soit pour hommes, dames et bracelets extensibles.

La clientèle peut être subdivisée en 3 catégories: celle de gros, celle de demi gros et celle des rhabilleurs. La plus grande partie des affaires se traite par l'entremise de représentants, hors quelques marques de précision qui ont accordé leur monopole à des grossistes, chose qui a fait son école au détriment de ces marques, car une fois qu'un Oriental à un monopole, il cherche à l'exploiter à son profit uniquement et non au profit mutuel. Pendant la guerre, quelques nouveaux exportateurs d'horlogerie, se sont laissé attirer par des offres reçues de quelques personnes demandant des échantillons, offres provenant surtout de petits détaillistes-rhabilleurs qui commandent de droite à gauche des échantillons, les payent même au grand comptant et ceci rien que pour assortir ainsi à bon compte leurs vitrines, sans avoir l'intention vu leur manque de moyens etc... de passer des commandes ultérieures. D'autres offres de ce genre sont faites par quelques représentants n'ayant jamais travaillé en horlogerie etc... et qui commandent de tels échantillons soit pour ne pas les payer soit en les payant pour les revendre au détail à des amis et se faire un profit. L'exportateur dans ces deux cas reste sans nouvelles quoique, quand il a fait l'envoi d'échantillons, offert même à être payé comptant, comptait recevoir des gros ordres !!!

Pour faire des affaires en Orient, il faut surtout et avant tout avoir un représentant, pas un représendant ayant un magasin de vente mais un représentant au vrai sens du mot, *ne s'occupant que de représentations* et procurant au fabricant des commandes contre une commission fixée d'avance. Il ne faut jamais traiter des affaires directement avec la clientèle en Orient. Ceci est connu par chacun qui à une certaine expérience commerciale en Orient. Par contre, il est absolument nécessaire que le représentant à choisir en Turquie soit absolument reconnu être non seulement recommandable, mais surtout comme étant connaisseur des usages en Orient et de l'article qui lui sera confié en représentation. Il doit se trouver en contact journalier avec la clientèle y afférente non seulement pour être au courant de leurs exigences mais aussi pour suivre leurs affaires et ainsi leur situation. Des représentants s'occupant de tous genres d'articles et n'ayant jamais travaillé en horlogerie, cherchant à le faire maintenant par suite de diverses circonstances, ne peuvent pas être recommandés. L'importateur d'horlogerie en Turquie est reconnu comme un négociant solvable, mais est reconnu aussi comme très malin. Il profitera de la visite de tout représentant novice ou offre directe pour en faire usage à leur détriment et au profit de ses anciens fournisseurs. Il faut donc travailler par l'entremise d'un représentant ayant déjà fait ses examens en affaires d'horlogerie et reconnu comme spécialiste depuis des années, qui seul saura donner les indications nécessaires à toute maison voulant travailler ici quant aux genres, usages, emballages, etc...

Actuellement c'est le moment propice pour se faire introduire ici en préparant par quelques affaires traitées actuellement, le terrain pour la fin des hostilités où l'on prévoit un chiffre d'affaires énorme en horlogerie tous genres, vu le manque absolu de beaucoup de genres. Il est tout naturel que les fabricants ou exportateurs voulant traiter ici soient de toute première force, prêts à suivre les exigences du marché. Des petits fabricants, maisons sans capitaux et connaissances des affaires d'exportation ou spéculateurs, comme il s'en sont créés plusieurs durant ces 3 années de guerre, ne doivent pas chercher à travailler ici. Ils ne font que perdre leur temps et celui des représentants. Qui veut se lancer sur ce marché important avec succès pour cultiver les fruits de ses peines, doit avoir les qualités de négociant sérieux et il peut être certain de trouver ici un champ d'activité vaste et ne présentant aucun aléa.

L'Orient et l'Oriental ne méritent pas la renommée qui leur est souvent attribuée. Ici il faut savoir comprendre à apprendre et résister ! Le comprendre apporte au travail un résultat certain. Il ne faut pas se laisser entraîner par le résultat d'une journée. Ici il faut travailler pour l'avenir et ce n'est que seulement par des mutuelles concessions et ententes entre fabricants exportateurs ainsi que représentants, tous deux présentant les susdites qualités requises, qu'un résultat durable peut y dériver.

Les affaires en horlogerie en Turquie ne sont pas à dédaigner. Presque le 10% des importations totales sont représentés par l'horlogerie. Chaque personne lettré ou illettré, négociant ou paysan, porte une montre, suivant ses moyens allant de la pièce or avec mouvement compliqué jusqu'à la simple système Roskopf métal extra bon marché,

Je recommande donc aux fabricants exportateurs voulant travailler ici de se mettre de suite au travail et me mets à leur disposition pour tout renseignement qui leur est nécessaire.

Fred. Wm. Hornstein, Smyrne
Représentant spécialiste en horlogerie.

Service des colis postaux pour la Turquie d'Asie

Suivant communication de l'administration des postes Ottomanes, les service des colis postaux avec la Turquie d'Asie est interrompu, à l'exception du vilajet Smyrne et les territoires limitrophes.

Elévation des taxes postales

La Direction générale des postes soumettra prochainement à l'approbation des Chambres un projet comportant une élévation très sensible des taxes postales. Il est prévu notamment les changements suivants :

Port des lettres ordinaires 15 centimes au lieu de 10 centimes.

Port des lettres dans le rayon local: 10 ct. au lieu de 5 ct.

Port des cartes postales internes: 10 ct. au lieu de 5 ct.

Lettres recommandées: 35 ct. au lieu de 20 ct.

En outre, les taxes des voyageurs et probablement aussi celles des paquets, renchériront dans les mêmes proportions.

Un de nos confrères fait suivre cette nouvelle des réflexions que voici: « Nous voilà loin, avec ces augmentations de 50 et 100 % sur les taxes actuelles de la fameuse « lettre à un sou » dont l'introduction paraissait, avant la guerre, imminente !

Suppression des billets circulaires

D'après les propositions de la direction fédérale relatives aux augmentations des taxes des C. F. F. le 15 octobre, les billets circulaires seront supprimés et les prix des abonnements régionaux élevés de 50%, ceux des abonnements ouvriers de 25%.

La répartition des pâtes alimentaires

L'office alimentaire communique que, d'après la répartition fédérale, la ration des pâtes alimentaires ne sera que de 250 grammes par tête d'habitant et par mois. La carte de rationnement sera également introduite pour les pâtes alimentaires à partir du 1er septembre.

Congrès ouvriers

L'Union syndicale suisse tiendra un congrès les 7, 8 et 9 septembre prochain à la Maison du Peuple, à Berne.

Les organisateurs de ce congrès disent qu'il aura une importance considérable pour l'orientation future du mouvement syndicaliste suisse.

A Berne, également la Fédération ouvrière métallurgique et horlogère aura son congrès annuel les 9, 10 et 11 novembre prochain. A

l'ordre du jour figure entre autres la création d'une caisse de rente-vieillesse et décès et d'une caisse d'assurance-accidents comme complément de l'assurance-accidents de l'Etat.

Montres de contrôle

La *Compagnie pour la fabrication des compteurs et matériel d'usines à gaz, à Wohlen* (Argovie) transmet à la Chambre suisse de l'horlogerie la liste avec illustration des divers articles qu'elle fabrique en spécialités, notamment la grosse horlogerie, pendulerie, minuterie et mécanismes pour appareils, enregistreurs et compteurs de tous genres, montres de contrôle pour veilleurs de nuit, etc.

Nous tenons volontiers ces documents à la disposition des fabricants que cela peut intéresser.

Registre du commerce

Enregistrements :

14 août 1917. — *André Wenger* (André-Emile W. —, de Röthenbach, Berne) fabrique de boîtes de montres-bijoux, 19, Rue du Cendrier, *Genève.*

16 août 1917. — *Société Anonyme d'Ateliers Mécaniques (Sadam)* société anonyme, cap. social fr. 50,000, au porteur; fabrication mécanique en tous genres, 21, Rue de Genève, *Lausanne.*

17 août 1917. — *Graf, Wieland & Heng*, société en nom collectif (Karl G. —, de Oeschenbach, Edouard W. —, de Schüpfen, Charles H. —, de Genève) atelier mécanique, Route de Brügg 103, *Madretsch*-Bienne.

18 août 1917. — *Günthert, Lüthi & Cie*, société en nom collectif (Hermann et Ernest G. -, de Oberdorf, Bâle-Campagne, Johann L. —, de Rüderswil, Berne) fabrication d'horlogerie, Route de Bienne 106, *Soleure.*

18 août 1917. — *Charles Manz & Cie*, société en nom collectif (Ch. M.—, de Zürich, Jean-Jacques et David Gerber, tous deux originaires de Sumiswald) constructions mécaniques, Quart. du Châlet, *Tramelan-dessus.*

18 août 1917. — *Houriet, Droz & Cie*, société en nom collectif (Walther H.—, de St-Imier, Henri-Auguste D. —, du Locle, tous deux ayant la signature sociale, Adhémar-Edrd Giroud, de Ste-Croix), fabrication et vente de décolletages et de pièces détachées, Rue de la Brigade 1, *St-Imier.*

18 août 1917. — *Edg. Ziegler & Cie*, société en nom collectif, (Edgar Z. —, Fritz Senn, tous deux originaires de Bâle) atelier mécanique et décolletages, Davidsbodenstrasse 15, *Bâle.*

Modifications :

16 août 1917. — La société en nom collectif « Béard, de Miéville & Cie », atelier mécanique, à *Lausanne*, est dissoute; liquidateur : Henri-Auguste Herren, de et à Genève, sous la raison *Béard, de Miéville & Cie, en liquidation.*

17 août 1917. — La société par actions *Erste Schweizerische Uhrenactiengesellschaft Basel, Bâle*, a réduit son capital social de fr. 60.000 à 45.000 nom. Par décision de l'assemblée du 24 juillet 1917, cette société est dissoute : liquidateurs : Jules Gnos, à Porrentruy, Albert Gerber, à Delémont, sous la raison *Erste Schweiz. Uhren A. G. in Liq.*

Radiations :

31 juillet 1917. — *Alliance Horlogère*, en liquidation, *Bienne.*

9 août 1917. — *W. Häusler-Zepf*, machines-outils, *Langenthal.*

10 août 1917. — *Blum & Frères Meyer, Manufacture des montres Thermos*, en liquidation, *La Chaux-de-Fonds.*

11 août 1917, — *Hippolyte Carnal*, ébauches d'horlogerie, *Malleray.*

Liste des dessins et modèles

Prolongations.

N° 14459. 23 juillet 1907, 8 h. p. — (IIIe période 1917/1922). — 1 modèle. — Mouvements de montre. — *Société anonyme Ls. Brandt et frère* (*Omega Watch Co.*), Bienne (Suisse). Mandataires : Herren & Guerchet, Genève; enregistrement du 21 juillet 1917.

N° 21139. 24 juillet 1912, 8 h. a. — (IIe période 1917/1922). — 60 modèles. — Montres de poche décorées. — *Didisheim-Goldschmidt, fils & Cie., Fabrique Juvenia*, La Chaux-de-Fonds (Suisse); enregistrement du 28 juillet 1917.

Escompte et change

Taux d'escompte. — Suisse : Banque nationale, officiel 4 ½ %; libre 4 à 4 ¼ %. — France 5 %. — Belgique —.—. Italie 5 %. — Londres 5%. — Espagne —.—. — Pétrograde 6 %. — Amsterdam 4 ½ %. — Allemagne 5 %. — Vienne 5 %. — New-York —.—. — Stockholm 5 ½%. — Copenhague 5 %.

Changes à vue (demande et offre) : France 77.75/78.75. — Belgique —.—/—.—. Italie 59.50/61.50. — Londres 21.22/21.52. — Espagne 100.25/102.25. — Pétrograde 92.50/94.50. — Amsterdam 187.25/189.25 — Allemagne 61.75/63.75. — Vienne 39.25/41.25. — New-York 4.38/4.58. — Stockholm 148.—/150.—. — Copenhague 134.—/136.—. — Christiania 134.—/136.—.

Cote du diamant brut

du 27 août 1917

de la maison Lucien Baszanger, 10, Corraterie, Genève.

Petits éclats diamant .	fr. 14,50 à 15,50	le carat
Boart	» — » —	»
Poudre de diamant bruteur	» 2,— » 2,25	»

Cote de l'argent

du 28 août 1917

Argent fin laminé . . . . fr. 159.— le kilo
Change sur Paris . . . . . fr. 78.—

Mouvements 24 lignes
ancre huit jours clé
Lots importants disponibles
Conditions avantageuses.
Ecrire sous chiffres P 23397 C à Publicitas S. A., GENÈVE. 3620

Etaux parallèles
tournants
à serrage instantané. Gros stocks en 100 et 125 m/m de large. 3625
J. BACHMANN
Téléphone 2.65 — Rue LÉOPOLD ROBERT 26
— LA CHAUX-DE-FONDS. —

Exportation.
Fer feuillard recuit 0,5 × 15 à 20 mm. pour emballage, remplaçant avantageusement la ficelle.
Pointes de tous les numéros. 3621
G. Hufschmied, fers en gros, St-Imier.

10 ½ lignes cylindre
Mouvements marqués pour l'Amérique sont toujours livrés aux meilleures conditions par comptoir de la ville. On prendrait encore des commandes pour 5 à 6 grosses par semaine.
Ecrire sous chiffres P 23414 C à Publicitas S. A., La Chaux-de-Fonds. 3622

On demande à acheter
1 tour Revolver aux Barillets neuf ou usagé.
Faire offres à EVILARD WATCH Co. S. A., à Evilard. 3619

Technicien horloger
sérieux, actif, cherche place dans fabrique importante.
Ecrire offres sous P 2404 N à Publicitas S. A., Neuchâtel. 3623

Assortiments
A vendre 25 grosses assortiments pour calibre 11/111. — S'adresser chez N. BOHNER, Numa Droz 55, La Chaux-de-Fonds. 3624

Plaqué Or par voie électrique
garanti 5, 10 ou 20 ans.
L.-C. Calame 3627
STAND 106, BIENNE.

MOUVEMENTS 7 extra soignés ovales, ronds, etc., calibres personnels, sont offerts à conditions avantageuses. — Adr. offres par écrit sous F 25433 L Publicitas S. A., Lausanne, qui renseignera. 3565

Commanditaire ou Grossiste
est cherché par fabricant de pièces ancre 8 ¾.
Ecrire sous chiffres P 15544 C à Publicitas S. A., La Chaux-de-Fonds. 3584

A vendre

24	cart.,	13.	15	sp.	pl.	Paris,	argt.,	contr. franç., cad. rad.
24	»	dito					»	anglais »
24	»	12.	10	cyl.	bass.,	arg.,	c/argt.,	contr. franç., c. bl.
48	»	18.	10	»	»	»	»	» » »
72	»	18.	10	»	»	gall.,	c/métal,	genre allemand
48	»	12.	10	»	»	»	»	» »
48	»	19.	15	sp.	br.	»	»	» »

Ecrire à Case postale N° 4523, Breuleux. 3593

On achèterait
5 grosses de mouvements 11 ¾ et 11 ½ lig.
cylindre, à vue, 8 pierres.
S'adresser chez Messieurs **Held & Cie,** La Chaux-de-Fonds. 3626

Par suite 3600
incendie Salonique
Messieurs les fabricants et fournisseurs de la Maison **Isac R. de Botton, Salonique,** sont priés **de prendre note de suspendre momentanément tout envoi pour la dite maison jusqu'à avis contraire de sa part,** ou par l'entremise de **Monsieur Robert de Botton, à Lausanne.**

Caisses d'emballage
pour **horlogerie, munitions** et en tous genres
Prix avantageux 3609
Livraison rapide
Paul Chaney - Perret
129, Rue du Progrès, 129
La Chaux-de-Fonds

CALOTTES D'EMBALLAGE

Voulez-vous un emballage léger et pratique ?

Si OUI, demandez les nouvelles calottes aluminium, système déposé,

à la

Fabrique de Cadrans Métalliques S. A.

9, Rue Neuve **BIENNE** Rue Neuve, 9

3384

Fabrique d'Horlogerie soignée

ERNEST TOLCK

Succ. de Marc Dubois & Cie

LA CHAUX-DE-FONDS

Montres or qualité supérieure

Spécialité : Petites montres bracelets, or et platine, depuis 7 lig.
Pièces rectangulaires 5 sur 8 lignes, ovales, etc.
Livre aussi mouvements seuls, 1re qualité, réglage très serré.

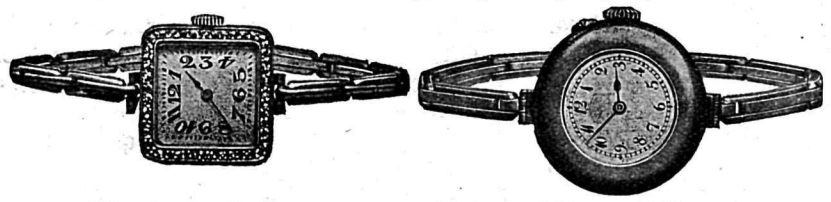

Montres 8 jours pour Automobiles et Sport

Petits et grands modèles, cadr. simples et radium, marques „LOGIC“ et „OCTO“

Montres auto bon marché, marque „**Madu**“

NOUVEAUTÉS PRATIQUES :

1) Montre auto 8 jours remontage et mise à l'heure par lunette.

2) Montre auto avec observateur pour contrôler le temps d'un parcours.

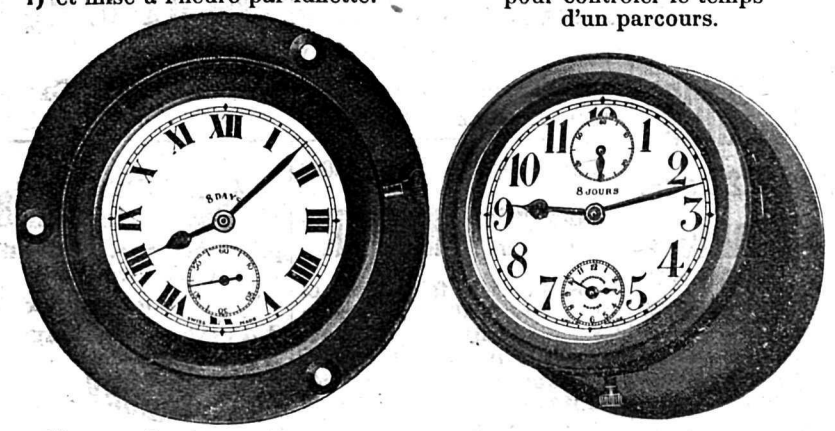

Montre „Logic“ se fait aussi en seconde au centre, quantième, etc.
Montres voitures, motocyclette, avion, pendulettes, etc.

Vente à grossistes exclusivement. 3245 Demandez catalogue et prix.

CH. BONIFAS & Cie

DÉCORATEURS

La Chaux-de-Fonds
Genève

SPÉCIALITÉ :

DÉCORS JOAILLERIE

tous genres, tous prix
sur Boîtes, Calottes et Médaillons

3474 *Demander Echantillons*

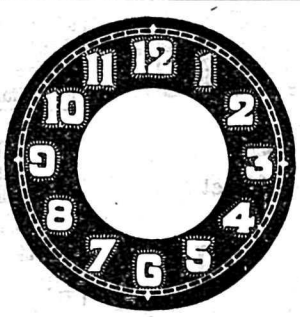

~ RADIO-DISC ~

LA CHAUX-DE-FONDS (Tel. 14.78

Applique souple lumineuse

N'importe quel cadran rendu lumineux en deux minutes. — Recommandé pour l'exportation ; s'expédie sous pli. Toutes grandeurs avec ou sans seconde. Brevets et modèles déposés dans tous les pays. 3218

NOUVEAUTÉS

se rapportant à l'Horlogerie-Bijouterie, Mécanique

ET FOURNITURES D'HORLOGERIE

intéresseront toujours la maison

Brard Chatelain & Spatig

145, rue du Temple, 145

PARIS 2768

Commission Exportation

Montres, Réveils et Pendules

LOUIS BANDELIER, St-Imier (Suisse)

Téléphone 1.80

NICKELAGES
de
Mouvements

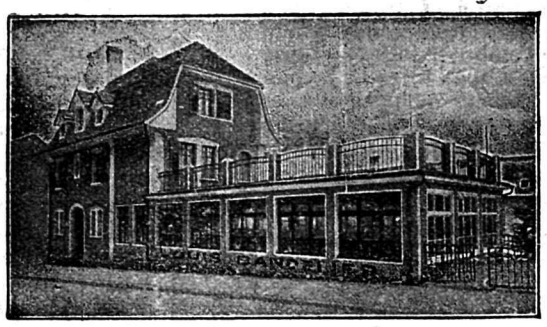

ARGENTAGES
de
Mouvements

Genres soignés
courants
et SÉRIES

Production journalière:
800 cartons

Commissionnaire spécial
pour
La Chaux-de-Fonds et Le Locle

2595

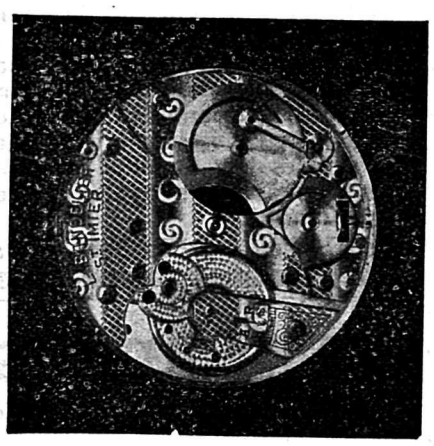

Fabrique Neuchâteloise de Bracelets extensibles or

Fabrication par procédés mécaniques

C. M. - DORET

Marque déposée en douane

Rue Daniel JeanRichard, 39 — Téléphone 16.36

La Chaux-de-Fonds (Suisse)

Bracelets en tous genres, tous titres, tous poids, depuis Grs. 3,50 à 12,50. — **Nouveauté brevetée:** Anses extensibles pour bracelets cuir, moire, etc. — **Travail de premier ordre. — Prompte livraison.** 3535

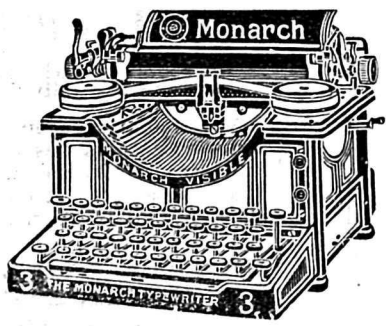

Monarch visible

Machine à écrire américaine de 1re classe

La Favorite de tous les dactylographes

Réparations et échange de tous systèmes

Démonstration gratuite sans engagement. — Location. 3076

Seuls concessionnaires pour la Suisse:

E. Voegeli & Co., Zurich 1

rue la Gare, 72.

Succursale et atelier à **Berne** (Bollwerk 29), Tél. 4046.

FABRIQUE D'HORLOGERIE COMPLIQUÉE

RÉPÉTITIONS A QUARTS ET MINUTES DE 17-24 LIG.

Chronographes-Compteurs, Quantièmes, Carillon, Automates

« CONCERTO » déposé 2694

WALTER MEYLAN

Rue Jacob Brandt, 4 — LA CHAUX-DE-FONDS — Téléphone 713

Fabrique d'Horlogerie

GUSTAVE BARBIER

Ex-Directeur de la Maison Binetruy Frères

à CHARQUEMONT (Doubs, France)

Se recommande spécialement pour sa fabrication de

ROUES D'ANCRE

depuis 6 à 30 lignes

en qualité extra-soignée et qualité courante

— Acier - Laiton - Nickel —

Assortiments cylindre pivotés sur jauges

(interchangeables) depuis 10 à 24 lignes

Qualité garantie

Rhabillage en tous genres 3580

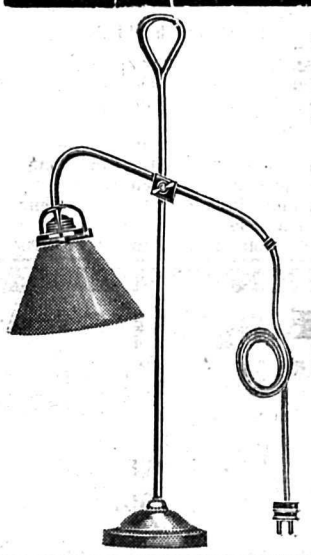

Fournitures électriques

pour lumière, moteurs, sonnerie, téléphones, chauffages, réchauds, accessoires.

LANZ & Cie

Bienne

Rue de l'Union, 8

Tél. 11.27. 2785

Banque du Locle

Usine de dégrossissage de métaux précieux

P 20031 C **Outillage perfectionné** 3288

Assortiment complet de **carrures** et **lunettes laminées.** — **Carrures ciselées.** — Spécialité de **carrures très evasées** pour **boîtes extra plates.** — **Lunettes ciselées** pour **boîtes antiques.** — Spécialité de **lunettes genre anglais très légères** à **larges rehauts** de **lunettes ciselées** et de lunettes unies pour **boîtes extra-plates;** toutes ces lunettes sont livrées de forme pour supprimer en partie l'emboutissage. — **Lunettes** pour boîtes **genre Empire.** — Or et argent à tous titres et façons à l'usage des monteurs de boîtes, bijoutiers, fabricants de pendants, emboîteurs, etc. — **Cercles laminés** de forme pour **verrous** de répétitions. — Or et argent laminés pour **paillons sous fondant.**

Spécialité **d'or à titre bas, réputés, se travaillant et s'émaillant bien.** — Or fin ponr doreurs, etc. — **Essais des Matières d'or et d'argent.**

Ouverture de crédits en comptes-courants.

Swiss Jewel Co. S.A.

Succ. Ct. Mojonny fils & Co.

Locarno (Suisse)

PIERRES FINES

en Rubis, Saphir, Grenat et Scientifiques pour l'horlogerie

Importante fabrique de Pierres synthétiques

brutes, en toutes nuances

Filières en diamant pour tréfileries

Pierres pour boussoles, compteurs, ampère- et voltmètres

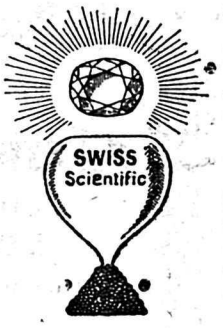

Achat et vente de Pierres synthétiques

taillées, pour tous pays

Livraisons promptes et soignées

Adresse télégraphique: **Mojonny, Locarno**

H 109 F Téléphone 1.63

BANQUE FÉDÉRALE

(SOCIÉTÉ ANONYME)

LA CHAUX-DE-FONDS

Sièges: ZURICH, BERNE, BALE, ST-GALL, GENÈVE, LAUSANNE, VEVEY, LA CHAUX-DE-FONDS

Capital social: 45.000.000 **Réserves: fr. 11.250.000**

Dépôts d'argent en compte courant, à termes et contre Obligations ou Bons de dépôts de notre Banque aux meilleures conditions.
Placement de capitaux.
Gérance de fortune.
Garde de titres.

Location de Coffres-forts. Installations de toute sécurité. Cabines isolées pour le détachement des coupons.
Escompte et encaissement de lettres de change sur la Suisse et l'étranger.
Avances sur titres courants.
Change de monnaies et billets étrangers.
Encaissement de coupons et titres.

Atelier de Réglages

MARIUS VAUCHER, FLEURIER

Réglages ancre dep. 13 lignes
Réglages cylindre dep. 10 lig.
Réglages Roskopf
} grandes séries

Livraisons rapides. — **Prix avantageux.** — Travail consciencieux

Force électrique. 3058 **Téléphone 1.30.**

SEMAINE SUISSE

Schweizerwoche Settimana svizzera

Aux producteurs de toutes catégories.

La première semaine suisse aura lieu du 27 octobre au 4 novembre prochains.

Pendant la durée de la semaine suisse, les efforts communs des producteurs et des détaillants tendront à encourager, par tous les moyens appropriés, loyaux et scrupuleux, **la vente des produits d'origine ou de fabrication suisse**, toutefois sans tendance hostile à l'égard des articles qui viennent de l'étranger. Par une propagande et une réclame dignes et bien comprises, ils renseigneront les acheteurs et les engageront à donner la préférence aux produits indigènes. A la réalisation et au succès de la Semaine suisse collaboreront, outre les **organisations industrielles, professionnelles, commerciales** (association de détaillants, société de consommation, etc.) et **agricoles, la Société suisse d'utilité publique des femmes, la Fédération suisse des femmes catholiques, la Ligue sociale des acheteurs, la Fédération suisse des sociétés de femmes, la Nouvelle Société Helvétique, l'Association de la presse suisse, etc.**

Invitation est faite à tous les producteurs et fabricants de marchandises se rattachant **à l'industrie, aux métiers, aux industries extractives de la Suisse et au commerce, de veiller à ce que, pendant la première Semaine suisse, le plus grand nombre possible de magasins de la Suisse entière soient pourvus de marchandises suisses,** et à ce que, du 27 octobre au 4 novembre, lorsque la masse des acheteurs voudra s'orienter sur toutes les ressources de l'industrie suisse, il se trouve dans tous les magasins un assortiment complet d'articles de vente et de réclame.

Renseignements auprès du secrétariat central de la Semaine suisse, à Soleure. 3591

Le Comité de direction de la Semaine suisse.

Jeune Commis

au courant des travaux de bureau, comptabilité, correspondance française et allemande, connaissance de la fabrication d'horlogerie, cherche place dans bonne maison d'horlogerie ou de commerce. Certificats à disposition. — Offres sous chiffres **P 15569 C à Publicitas S. A., La Chaux-de-Fonds.** 3628

13" ANCRE

Grandes séries à commander, pour les Etats-Unis d'Amérique, en 7 rubis à vue, boîtes nickel à anses, cadr. bl., heures et aig. squelette. Fournisseurs sérieux pouvant livrer article régulier, sont priés de faire des offres à **Case postale 18015.** 3612

A VENDRE

1 grosse de finiss. ancre 10½‴, cal. Hahn sav. avec seconde: prix modéré.

On les sortirait évent. à terminer.

Ecrire: **Case postale 11421, La Chaux-de-Fonds.**

Mouvements

8¾ lig. ancre

Robert, sans seconde, sont demandés par séries régulières. Qualité soignée.

Offres sous **P 23345 C** à **Publicitas S. A., Chaux-de-Fonds.** 3592

On cherche à acheter

machines p. munitions

Offres, si possible av. photographies et descriptions, sous chiffres D 7229 0 à Publicitas S. A., Bienne. 3597

On offre

13‴ ancre, en nickel, argent et plaqué or. Prix avantageux et prompte livraison.

Offres sous chif. P 1944 U à Publicitas S. A., Bienne. 3595

Laiton et métal blanc (nickel)

Nous sommes toujours acheteurs de déchets des métaux ci-dessus, étirés ou laminés, purs non soudés et non étamés, par quantités non inférieures à 200 kg. 3400

Wegmann frères, Métaux, Zurich I.

Leçons écrites de comptab. américaine. Succès garanti. Prosp. grat. **H. Frisch, expert comptable, Zurich, F. 21.**

Machine à sertir

On cherche à acheter des machines à sertir, système Dixi ou Hauser.

Prière de faire offres sous chiffres **P 1936 U à Publicitas S. A., Bienne.** 3594

TRADUCTIONS et correspond, en allem., angl. et **espagn.**, discrétion absolue. **F.-A. DROZ, 39, r. Jaquet-Droz, Chaux-de-Fonds.**

Faute d'emploi on offre à vendre

1° Une machine à sertir, système moderne

2° Un appareil à tremper Sandoz-Moritz.

Adresser offres sous chiffres P 23368 C à Publicitas S. A., La Chaux-de-Fonds. 3601

Taillages et pivotages à la machine, de pignons de finissage et échappement.

Pivoteur sérieux et consciencieux, connnaissant bien le pivotage à la meule et le taillage, **est demandé** pour de suite ou époque à convenir pour diriger ces parties, par fabrique d'Horlogerie de Bienne. — Faire offre en joignant copies des certificats et en donnant preuves de capacité, sous chiffre 1972 Publicitas S. A., Bienne. 3616

Dorage de boîtes

Procédé pour dorage de boîtes par voie galvanoplastique, garanti 5 et 10 ans est demandé par importante fabrique de boîtes.

Faire offres par écrit sous chiffres P 2552 P à Publicitas S. A. Porrentruy. 3602

PRESSANT

On demande à acheter métal blanc, en planches ou en rondelles, épaisseurs diverses, environ 32/00 et 75/00 mm.

Offres sous chiffres P 23328 C à Publicitas S. A. La Chaux-de-Fonds. 3583

Quinquets Électriques

modernes et avantageux. Bras mobiles en tous sens. **Réflecteurs aluminium.**

S'adresser à **Fabrique d'ébauches, Sonceboz.** — Branche électricité. 3579

BALANCIERS

On cherche d'occasion, **deux balanciers**, col de cygne, vis de 50 à 70 mm., ainsi qu'une **machine à tailler automatique** usagée.

S'adresser sous chiffres P 23379 C à Publicitas S. A., La Chaux-de-Fonds. 3614

GENRES ANGLAIS

Suis acheteur régulier calottes 10½ et 13 lignes ancre et cyl., boîtes arg. et mét. rondes et fantaisie.

Lép. 19 lig. arg. et mét, ancre et cyl. 3587

Faire offres à **Ernest Tolck, La Chaux-de-Fonds.**

Quel Monsieur serait disposé de fournir

MACHINES

pour fabrication d'articles faciles à apprendre et bon courant (évent. art. de guerre) pour 15 à 20 ouvriers dans village sans industrie de Bâle campagne? Des particuliers mettraient de suite à disposition les locaux nécessaires. — Adresser offres sous chiffres S 973 Y à Publicitas S. A., Soleure. 3608

On demande pour de suite travail à domicile

horlogerie ou travail analogue.

Offres à Jos. BÆCHLER, St-Ours, Ct. Fribourg. 3615

Fournitures

A vendre un lot de roues pivotées, de 11 à 15 lignes, pièces de mécanisme, cadratures, chaussées, vis, etc. etc.

Offres s. P 2384 N à Publicitas S. A., Neuchâtel. 3617

Importante Fabrique de Fournitures d'Horlogerie cherche

EMPLOYÉ

capable et sérieux, connaissant la fabrication de la montre et pouvant correspondre en français et en anglais et si possible en allemand. — Place stable et bien rétribuée.

Adresser offres écrites s. P 2380 N à Publicitas S. A., Neuchâtel. 3618

Chef sertisseur

On cherche chef sertisseur sérieux et capable pour installer et diriger un atelier de sertissages.

Adresser offres sous chif. P 1937 U à Publicitas S. A., Bienne. 3596

La Société horlogère de Porrentruy

offre 3577

à vendre mouvements

finissages 18 et 19 lig., verres et savonnettes, ancres et cylindres.

A vendre:

un gros lot de ressorts pour horloges « Baby », acier suédois, 1re qualité.

Offres sous N 4743 Q à Publicitas S. A., Bâle. 3590

On demande à acheter d'occasion, un 3607

appareil à acétylène

A la même adresse **on offre à vendre** une

machine automatique à refrotter

les fonds et cuvettes, forte pour métal et acier. S'adres. à M. **Paul Varrin,** fabric. de boîtes à **Fontenais.**

9''' Cylindre

qualité garantie est à livrer avantageusement par maison bien organisée, soit mouvements seuls ou montres terminées.

Offres sous **P 2331l C** à **Publicitas S. A., La Chx-de-Fonds.** 3573

Fabrique d'horlogerie très soignée engagerait

repasseurs-remonteurs

de pièces simples et compliquées. Fort salaire suivant capacités. On formerait également

jeunes gens

intelligents ayant fait école d'horlogerie.

Adresser offres sous chiffres P 6140 J à Publicitas S. A., St-Imier. 3585

CALOTTES 13 LIG. ANC.

nickel et argent, contrôle anglais sont demandées dans toutes les qualités; on sortirait de fortes commandes. On achèterait aussi des boîtes argent contrôlées. Payement comptant.

Ecrire sous chiffres P 23319 C à Publicitas S. A., La Chaux-de-Fonds. 3578

Horloger-Technicien

capable, énergique et très expérimenté dans la construction des calibres, ayant de nombreuses expériences, cherche engagement dans bonne maison. Eventuellement accepterait de s'occuper dans la fabrication d'appareils de petit volume, ou outils de mesurage.

Adresser offres sous chiffres P 23338 C à Publicitas S. A., La Chaux-de-Fonds. 3586

Importants ateliers de taillage et tournage accepteraient

A vendre de suite:

Mouvements ancre 8 lig. bonne qualité
» » 10½ lig., 15 Rubis avec et sans secondes.
Calottes plaqué ancre 10½ lig.
» nickel, anses, lunette ronde et octogone, cylindre 10½ lig.
Calottes plaqué garanti 5 ans cyl. 10½ lig.
» » » » » 9 lig.
» 13 lig. Roskopfs Radium.

Toutes ces montres sont garanties hors d'arrêts avec et sans marques américaines.

Genre à suivre.

S'adresser par écrit sous chiffres **P 23366 C** à **Publicitas S. A., La Chaux-de-Fonds.** 3606

HORLOGER SÉRIEUX

capable de mettre la main à tout, routiné dans les procédés de fabrication moderne pour la grande production, bien au courant du décottage, de l'achevage et retouches de réglages, cherche place stable dans bonne maison ou comptoir sérieux. Capable de diriger fabrication, éventuellement s'intéresserait dans bonne affaire d'horlogerie.

Adresser offres sous chiffres P 15558 C à Publicitas S. A., La Chaux-de-Fonds. 3613

Fabrique de pivotages ancre

avec installation moderne (grande production)

cherche

encore quelques clients pour pivotages 13 à 19 lignes.

Livraison rapide. - Travail sérieux. - Prix modérés.

Faire offres sous chiffres P 23310 C à Publicitas S. A., La Chaux-de-Fonds. 3574

FABRIQUE DE BOITES OR ET DE BIJOUTERIE

G. & C. DUCOMMUN

RUE ALEXIS MARIE PIAGET 54 LA CHAUX-DE-FONDS (SUISSE) TÉLÉPHONE 683

EXÉCUTION IRRÉPROCHABLE

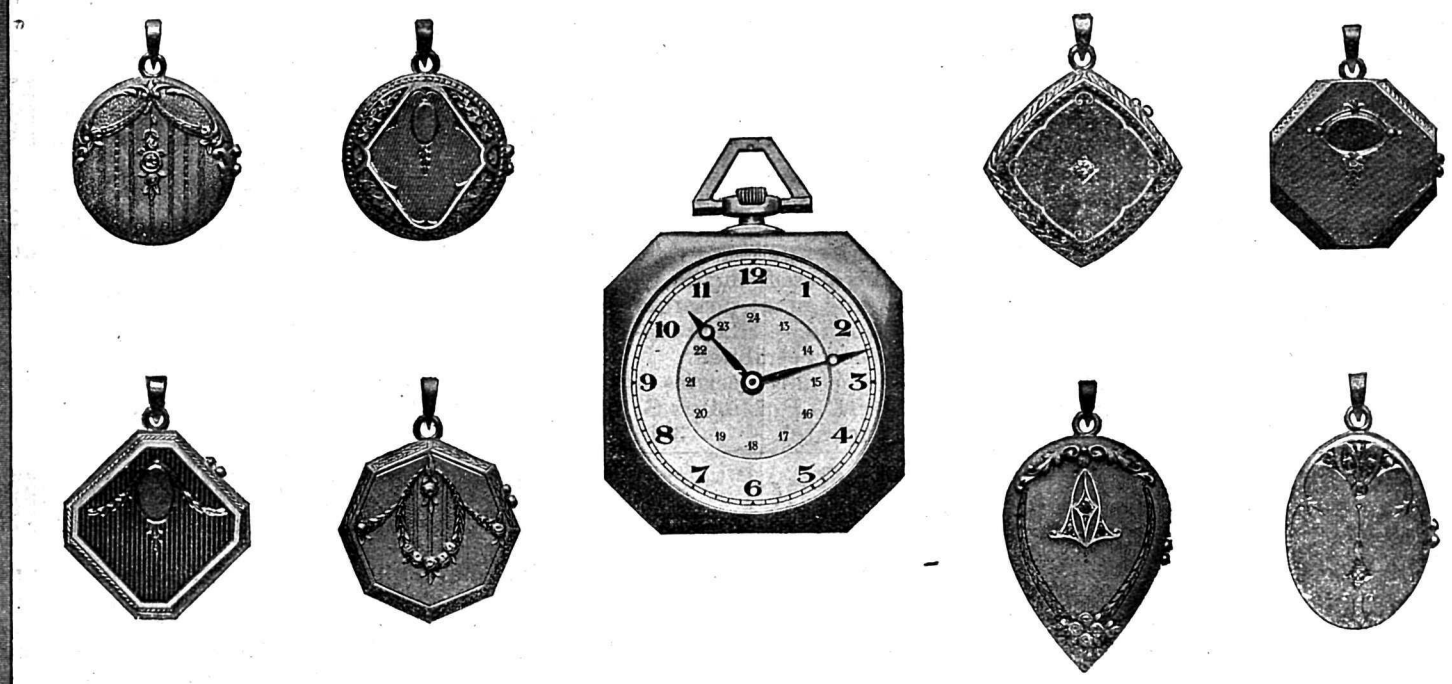

FANTAISIES RICHES ET VARIÉES

LIVRAISON DES BOITES ET DES MÉDAILLONS BRUTS OU DÉCORÉS AU GRÉ DU CLIENT

Importation directe de
Diamants et Pierres précieuses

LUCIEN BASZANGER

10, Corraterie **Genève** Corraterie, 10

DIAMANT BLANC et NOIR (Boart et Carbone)
pour usages techniques

RUBIS, SAPHIRS ET GRENATS BRUTS
pour l'Horlogerie

Pour Bijouterie et Décoration : 2274
ROSES ET BRILLANTS
PERLES ET PIERRES DE COULEUR

Adresse télégraphique : **« Indomines-Genève ».**

EXPÉDITIONS D'HORLOGERIE

Service rapide pr les Etats-Unis et l'Amérique du Sud
via **Bordeaux.**

Wagon direct, partant de La Chaux-de-Fonds chaque mercredi. Service expérimenté et donnant toute sécurité quant aux délais de transport.
S'adresser pour tous renseignements à Monsieur
Henri Grandjean, 2484
Maison d'expédition, à **La Chaux-de-Fonds.**

BANQUE CANTONALE NEUCHATELOISE

NEUCHATEL LA CHAUX-DE-FONDS LE LOCLE

La **Banque Cantonale Neuchâteloise** traite toutes les opérations de banque.
Elle ouvre des **comptes-courants** débiteurs et créditeurs.
Elle fait des **prêts** sur hypothèques, sur cédules et sur billets.
Elle délivre des **bons de dépôt** à 1 an au taux de 4 1/2 %; à 2, 3, et 5 ans au taux de 4 3/4 %. Ces bons sont émis au porteur ou nominatifs et pour n'importe quelle somme.
Elle reçoit les dépôts sur **livrets d'épargne** à 4 % l'an jusqu'à fr. **10.000**, cette somme pouvant être versée en une ou plusieurs fois.
Elle s'occupe de la **gérance de fortunes** et soigne l'**achat, la vente et la garde de titres** à des conditions très modérées.
Elle délivre des **chèques** et **lettres de crédit** sur toutes les villes importantes du globe.
Elle négocie les **monnaies** et **billets de banque étrangers.**
Elle fait le commerce des **matières d'or, d'argent et de platine.**
Or fin pour doreurs. H 20024 C 3042

LA FANTAISIE

Grande Fabrique de Verres de Montres de Formes
en tous genres
Travail prompt et soigné. — Grande production

ALBERT GEVISIER
Rue du Progrès, 163 2853
La Chaux-de-Fonds

SECRETS OR à vis et américaines en tous genres
— Fabrication mécanique —

- Chs Frank -

16, rue Daniel JeanRichard LA CHAUX-DE-FONDS Rue Daniel JeanRichard, 16
Téléphone 3.34 2146

Imprimerie de la **Fédération Horlogère Suisse** (Haefeli & Co.), **La Chaux-de-Fonds.**