Cinquantième année, N° 185. Le numéro : 15 centimes Jeudi 13 août 1953.

Nouvelliste valaisan

RÉDACTION - ABONNEMENTS
ST-MAURICE
Téléphone 3 65 61
Compte de chèques postaux IIc 274

PRIX DES ABONNEMENTS :

Quotidien	Un an	6 mois	3 mois
Sans Bulletin officiel	23.-	12.-	6.50
Avec Bulletin officiel	30.50	16.-	8.50

ÉTRANGER : Demander le tarif

Le seul quotidien de la Vallée du Rhône

SERVICE DE PUBLICITÉ
SION
PUBLICITAS S. A., tél. 2 12 36
et toutes les Agences de PUBLICITAS S. A.

PRIX DES ANNONCES

Valais et de Bex à Villeneuve	11	ct. le mm.
Suisse et étranger	14	» »
Réclames : Canton	24	» »
» Suisse et étranger	30	» »
Mortuaires	20	» »

Réclames première page majoration de 20 %

Pour les plus de 40 ans

Une action suisse en faveur des plus de 40 ans s'est constituée à Zurich. Simultanément, une section de Zurich a été fondée et il est prévu de fonder d'autres sections dans toutes les grandes villes. L'action suisse est patronée par des savants, des chefs du commerce et de l'industrie, de l'artisanat, des banques et des sociétés d'assurance, prévoyants et conscients de leur responsabilité sociale. L'action est confessionnellement et politiquement neutre. Son but est d'aider à procurer du travail à toute personne de plus de 40 ans qui est privée de gagne-pain parce qu'elle est exclue de la vie économique quelque soit sa conviction religieuse ou son opinion politique. Cette aide sera apportée en collaboration étroite avec les offices et les bureaux de placement. Le cas que les entrepreneurs considèrent des plus de 40 ans comme trop âgés et que les offices de placement les éconduisent parce qu'impossible à placer, ne doit plus se présenter. De même, il ne doit plus se produire le cas que des jeunes refusent de faire un stage à l'étranger parce qu'ils ont peur de ne plus pouvoir trouver d'emploi lorsqu'ils rentreront plus tard au pays.

La nécessité de cette action en faveur de ces compatriotes est incontestée. La situation difficile des plus de 40 ans a été souvent commentée et discutée dans les journaux et aux parlements. Ce ne sont pas seulement des commerçants, mais beaucoup d'autres travailleurs des deux sexes qui ne parviennent presque plus à être enrôlés dans la vie économique une fois qu'ils ont dépassé l'âge de 40 ans. Tous les partis politiques sont d'accord sur la nécessité de venir en aide à ces êtres ; chacun comprend les difficultés des autres d'attribuer à chacun sa place dans la communauté. Personne ne sait s'il ne se trouvera pas dans un bref avenir confronté par le même problème, d'être un chômeur ayant épuisé son droit d'indemnisation et incapable de nourrir sa femme et ses enfants. Devons-nous abandonner à leur sort ces personnes ? N'est-ce pas le devoir de la communauté de prendre des mesures financières et morales pour empêcher que les meilleurs travailleurs restent les bras pendants ? Le devoir de tout employé et de tout ouvrier ainsi que de tous les patrons n'est-il pas d'aider tous leurs aînés aptes à travailler et de faire en sorte que ceux-ci n'aient pas l'impression d'être exclus de la communauté ?

Pour résoudre ce problème certes pas facile, l'action entend s'adresser par la voie des rubriques de demandes et d'offres d'emploi des journaux aux patrons en les priant d'engager également des plus de 40 ans. La répétition continuelle de ces appels ne sera pas sans exercer une certaine influence sur les patrons conscients de leur responsabilité sociale.

L'action fera également de la publicité pour les plus de 40 ans par des insertions collectives dans les journaux. En particulier, elle songe à aider ceux dont les moyens ne leur permettent pas de payer des annonces pour offrir leurs services.

Beaucoup de jeunes gens sains et forts sont occupés à des tâches très faciles, que bien des personnes de plus de 40 ans affaiblies par l'âge ou la maladie pourraient accomplir alors que ces forces jeunes pourraient se charger de travaux plus pénibles et mieux rétribués.

Mais il y a aussi parmi les plus de 40 ans des personnes hautement qualifiées (anciens directeurs, ingénieurs, représentants expérimentés, etc.). En reprenant pour son compte des maisons qui doivent être liquidées, l'action pourrait prolonger avec ces personnes qui ont démontré leur capacité, l'existence de bien des entreprises péniblement élaborées au cours d'une vie.

Ce ne sont là que quelques aspects du vaste programme de l'action en faveur des plus de 40 ans. Il est possible de les aider.

Pour assurer le succès de sa tâche, l'action a besoin d'un large appui moral et financier des milieux les plus divers.

A. S.

Ateliers de réparations pour **STYLOS** toutes marques. — Remplissage de stylos à bille Service rapide
Pierre Pfefferlé - Papeterie - Sion

Notre carburant national de remplacement

Un problème de prévoyance et de solidarité

—o—

La société pour la saccarification du bois (Hovag), d'Ems, vient de tenir à Zurich, son assemblée générale annuelle. Cette réunion offrait une importance d'autant plus grande, que le problème de notre carburant national de remplacement est désormais de toute actualité. Il est important de réserver ici quelques propos au rapport présidentiel présenté par M. A. Meili.

Dans son ensemble, rappelons que la raison d'être de l'usine d'Ems, pour la fabrication à l'aide de bois national — de bois de déchet essentiellement, qui ne saurait être utilisé à un autre emploi — réside dans la fabrication d'alcool synthétique, et de divers produits auxiliaires, sous-produits, tels le Nethanol, la levure, le Grillom, etc. Au cours de ces cinq dernières années, un effort particulier a été réalisé dans les recherches axées sur les produits annexes, afin d'assurer aux installations techniques leur plein emploi économique et financier. Mais on concevra aisément qu'il est exclu de demander aux usines d'Ems de réaliser des prodiges techniques et économiques en ne disposant comme matière première que de bois de déchet ! Néanmoins, les résultats acquis sont déjà satisfaisants. Depuis le début de cette année, le développement de la fabrication de produits, telle la soie artificielle, est activement poursuivi. Mais il ne s'agit là évidemment que de l'un des aspects de l'emploi rationnel des installations techniques d'Ems.

On sait qu'à partir de 1956, il n'existera plus de base légale permettant à la Confédération de conclure de nouveaux constrats, semblables à ceux en vigueur jusqu'ici, avec l'usine d'Ems. Pourtant, il faut trouver une solution d'avenir. Et cela pour de nombreuses raisons. Il s'agit vis-à-vis du canton des Grisons d'un problème de solidarité nationale, vis-à-vis de notre économie forestière d'une question économique capitale, en face de notre économie de guerre, civile et militaire, d'une nécessité évidente. A de nombreuses reprises, tant le Conseil d'Etat des Grisons, que les milieux de notre économie forestière suisse, que l'Association suisse de l'industrie du bois, etc., ont établi que l'usine de saccarification du bois d'Ems assurait, dans l'ensemble de la Suisse, le gagne-pain de centaines de petites entreprises artisanales. Au cours des années de mobilisation, de 1941 à 1945, Ems a démontré brillamment toute sa valeur, alors que l'importation d'essence était tombée au 9 % de son rythme normal !

Il tombe sous le sens que la création d'Ems exige, puisqu'elle sert les intérêts généraux du pays, une solidarité effective de tous. On sait que nos grandes usines et nos petites usines électriques, dont le prix de production du courant est différent, sont tombées d'accord pour admettre un prix identique, grâce au jeu d'une caisse de compensation. Sur le plan international, on remarque le même principe pour la production du charbon, dont le coût est différent selon les pays et les mines. On conçoit parfaitement qu'une entente intercantonale puisse être étudiée au profit d'Ems, en raison de son importance pour l'ensemble de l'économie suisse. Il est à peine besoin de rappeler l'essor de la motorisation civile et militaire dans notre pays. Et pourtant nous ne disposons d'aucun forage de pétrole ! Grâce à Ems, nous obtenons du carburant national de remplacement. Dans un nouveau cas de neutralité armée, que ferons-nous sans Ems ?

On a beaucoup parlé des ennuis causés par ce carburant de remplacement aux moteurs. Si ces ennuis étaient si réels, pourquoi, à l'heure actuelle, aux aérodromes intercontinentaux de Kloten et de Cointrin, Swissair et les autres compagnies étrangères d'aviation employeraient-elles l'alcool d'Ems pour la mise en marche des moteurs de longs courriers transatlantiques ? Il serait bon que nos automobilistes acceptent de se convaincre qu'il ne faut pas, en la matière, faire preuve simplement de parti pris.

Pour de multiples raisons économiques, sociales et nationales, de maintien d'Ems s'impose. Il s'agit aussi de la défense de la prospérité d'un canton pauvre qui donne, grâce à Ems, du travail à plus de mille ouvriers et employés, et qui assure la vitalité de l'ensemble de nos industries forestières.

(n.)

Retour dans la terre brûlée

La guerre est terminée et les soldats ont déposé leurs armes. Pour la population civile, qui supporte la plus grande part du fardeau de la guerre, les soucis ne sont pas finis. L'hiver coréen est bientôt là et les hommes n'ont pas encore de maisons et manquent de provisions. Tandis que les soldats retournent à leur base, les civils marchent vers leurs villages.

DE JOUR EN JOUR

Une nation paralysée par les grèves

La France passe actuellement par une crise qui en dit long sur l'incohérence de sa Constitution construite plus spécialement pour des intrigues parlementaires que pour gérer la chose publique.

Les crises gouvernementales se sont succédées « sans vergogne » depuis tantôt un lustre marquant à chaque coup l'impossibilité de diriger le pays avec des bases aussi fantaisistes. Le peuple patient et peut-être trop désintéressé s'était contenté de demi-mesures qui ne le satisfaisaient que partiellement tout en creusant la fosse qui fatalement va recevoir la formule du régime actuel.

Le bateau allait sombrer. M. Laniel tente de parer au plus pressé et prend quelques mesures draconniennes que le citoyen français n'est pas encore en mesure d'accepter, habitué qu'il est à un « dolce far niente » habilement entretenu par les politiciens. Toujours la peur des électeurs qu'ils faut ménager ! A ce train-là, le Parlement s'est transformé en théâtre où le principal ne se joue pas nécessairement sur le podium mais bien dans les coulisses.

Cette fois-ci, les Français en ont assez ou du moins ceux qui vont être touchés par les décrets ministériels trop hâtivement conçus.

De larges couches de la population se mettent en grève touchant principalement les services publics. La nation en est presque totalement paralysée. M. Laniel avait pensé qu'on pouvait demander quelques sacrifices à ceux qui, — comme on le dit vulgairement — « mangent à la chèche de l'Etat ». Erreur ! Il fallait d'abord préparer le terrain et habituer ses fonctionnaires à regarder plus loin que le fond de leur porte-monnaie, c'est-à-dire considérer aussi le bien supérieur du pays.

La politique des nationalisations n'est pas pour peu de choses dans cet état d'esprit qui enlève au citoyen une bonne partie de son initiative et par là le sens des responsabilités.

La IVe République a éprouvé et adopté la méthode du « va comme je te pousse », elle en subit aujourd'hui les premiers graves inconvénients. Ce n'est pas une « réformette » qui pourra arranger les choses mais bien une réforme de structure qui donne à nos si sympathiques voisins un gouvernement fort et consciencieux et non plus un théâtre de marionnettes.

Mais passons... Passons au faits.

« Le développement grandissant des grèves des fonctionnaires et des agents des services publics, qui atteint aujourd'hui une nouvelle fois 24 heures les transports en communs parisiens, et qui, si l'on en croit les mots d'ordre syndicaux, doit incessamment toucher le secteur privé et notamment le commerce, pose les plus graves problèmes au gouvernement qui doit faire respecter son autorité et assurer la vie de la nation.

Malgré les mille trouvailles que, temporairement le génie national a su mettre en œuvre pour pallier les inconvénients des grèves les répercussions économiques de l'agitation sociale font déjà sentir leurs effets. L'opinion publique s'émeut de l'absence de transports normaux, souvent du manque de courrier, de la ruine de l'industrie touristique, sans parler des difficultés individuelles que chacun rencontre.

Le gouvernement s'est attaché à coordonner ses efforts et un comité restreint, présidé par M. Pierre July, secrétaire d'Etat à la présidence du Conseil, est chargé de l'exécution des mesures d'autorité qui peuvent être prises dans les divers secteurs.

Le chef du gouvernement adressera lui-même un appel au pays, appel qui sera radiodiffusé. »

Le caractère indéniablement politique des mouvements sociaux est souligné maintenant par tous les commentateurs.

Le comité directeur du parti socialiste, s'il dénonce les manœuvres du parti communiste et affirme solennellement ne pas vouloir agir en liaison avec lui assure de sa solidarité les travailleurs en grève. De son côté, le parti communiste offre son appui aux grévistes, tandis que la Confédération générale du travail (d'obédience communiste) souhaite réaliser, à la faveur de l'agitation sociale, l'unité d'action des travailleurs à la base.

Les fédérations syndicales comme les partis

socialiste et communiste ont pris comme premier mot d'ordre la convocation du Parlement. A ce sujet, on notera que l'initiative prise lundi par deux députés socialistes de la Seine a été suivie de près et hier, un tiers (67 sur 208) des messages nécessaires pour obtenir la convocation de l'Assemblée nationale est parvenu à la présidence de la Chambre.

Comme on le prévoyait, le conflit social tourne à l'épreuve de force entre les pouvoirs publics et les syndicats qui les uns après les autres lancent leur ordre de grève. Ce martelage organisé mettra-t-il à bout le gouvernement ? C'est bien à craindre, d'autant plus que l'opposition concrétisée par les socialistes et les communistes — comme on se donne la main dans ces cas-là ! — appuyent de tout leur poids pour faire céder le pouvoir et s'attirer ensuite les « bénédictions » des manifestants.

A ce petit jeu-là, il risque bien d'y avoir des pots cassés !

NOUVELLES ÉTRANGÈRES

En Corée

Contrôle de l'armistice

Un premier groupe de 56 Suédois, Suisses, Polonais et Tchécoslovaques a quitté Panmunjom, mercredi, à destination de la Corée du Nord. Ces neutres stationneront dans les cinq « ports d'entrée » de la Corée du nord afin de contrôler l'application des clauses de l'armistice, notamment le trafic des hommes et du matériel.

Un autre groupe, également de 56 neutres, a quitté Panmunjom, mecredi, par hélicoptère, à destination des ports d'entrée de la Corée du Sud.

7000 ouvriers en grève à Ceylan

Pour protester contre l'augmentation du prix du riz

Mercredi, sept mille ouvriers ont fait grève dans le port de Colombo pour protester contre l'augmentation du prix du riz. La grève a été organisée par un syndicat d'obédience communiste. En ville, les employés des services de transport ne se sont pas non plus rendus au travail. La police a dû faire usage de matraques contre environ deux cents manifestants. Six étudiants ont été arrêtés. Un chef de police a dû être conduit à l'hôpital par suite d'une fracture du crâne. Peu avant l'aube, un dépôt de kapoc, à Colombo, a été incendié. Selon les rapports parvenus à Colombo les lignes de chemins de fer du trafic de la banlieue auraient été endommagées. Les lignes téléphoniques ont été coupées en plusieurs endroits en dehors de la ville. Des nouvelles sur des incidents isolés parviennent au quartier général de la police. Des voies ferroviaires ont été ainsi obstrués et des trains et des autobus lapidés.

La grève de vingt-quatre heures prévue tout d'abord pour le 6 août est aussi dirigée contre l'augmentation du prix des billets de chemins de fer, des taxes postales et le prix de l'énergie électrique.

Etat d'exception

A la suite des incidents de mercredi, le gouvernement cinghalais a décrété l'état d'exception dans les provinces de l'ouest et du sud.

Entre temps, des manifestations se sont produites dans toutes les régions de Ceylan, à cause de l'augmentation du prix du riz, du prix de l'électricité et des tarifs postaux et ferroviaires.

Manifestations à Karachi

„Guerre à l'Inde"

Plusieurs milliers de personnes ont manifesté dans la nuit de mardi, devant la résidence du premier ministre du Pakistan en criant « guerre avec l'Inde », et « libérons nos frères musulmans du Cachemire ». Le premier ministre, M. Mohammed Ali, les a alors harangués du haut d'un mur : « Nous sommes tout autant préoccupés que vous du sort de nos amis musulmans du Cachemire », a-t-il dit, puis il a promis que le gouvernement pakistanais ferait tout son possible pour « libérer le peuple du Cachemire » et garantir son droit à l'autonomie.

Cette manifestation a été précédée d'une autre, beaucoup plus importante, à laquelle environ cinquante mille personnes ont pris part. Une résolution adoptée alors condamne l'attitude du gouvernement indien et de la « dogra militia » du Jammou et demande au gouvernement pakistanais de prier les Nations Unies de faire cesser immédiatement les massacres du Cachemire.

Mercredi, les magasins, les cinémas et les écoles de Karachi ont fermé. Les journaux parus ce jourlà relèvent que l'espoir du Pakistan d'entretenir des relations d'amitié avec l'Inde a fait place à un sentiment de colère devant les moyens anti-démocratiques employés par ce pays. Alors qu'ils accusaient naguère le cheik Abdoullah d'être traître à la cause musulmane, ils font maintenant son éloge et le louent pour avoir su reconnaître que la constitution d'un état musulman et d'un état hindou aux Indes était la seule solution valable.

LE SHORT INTERDIT A ALICANTE

Dans le cadre de la « sauvegarde de la moralité publique », le maire d'Alicante a interdit aux hommes le port du short dans les rues de la ville.

COUP DE THEATRE EN ITALIE

Les socialistes contre Piccioni parce que catholique

M. Piccioni a fait savoir à M. Luigi Einaudi, président de la République italienne, qu'il renonce à former le gouvernement. Il a déclaré un peu plus tard à la presse qu'il pensait être en mesure, après les consultations de ces derniers jours, de former un gouvernement sur la base d'une collaboration active et positive. « Cependant, je me vois obligé, à mon grand regret, d'y renoncer ».

M. Piccioni s'apprêtait, mercredi, à remettre au président de la République la liste des nouveaux ministres, lorsqu'un coup de théâtre se produisit provoqué par les socialistes « saragatiens » qui s'étaient déclarés prêts à appuyer au Parlement un gouvernement qui serait présidé par M. Piccioni. Cependant ceux-ci s'opposèrent à l'admission de certains ministres dans la nouvelle formation ministérielle. Un porte-parole du parti socialiste de M. Saragat a déclaré que son parti faisait surtout opposition à la candidature de M. Guiseppe Togni, 50 ans, parce qu'il le considère comme le représentant de l'Action catholique.

On dément cependant que les sociaux-démocrates se soient élevés en vérité contre le fait de voir confier la direction du ministère des affaires étrangères à M. de Gasperi. Celui-ci s'est toujours prononcé en faveur du Pacte de l'Atlantique, de l'unité européenne et de la communauté européenne de défense en formation. Le changement d'attitude des sociaux-démocrates est également attribué au fait que les socialistes « nenniens » ont déclaré mercredi matin qu'ils voteront contre tout gouvernement dans lequel M. de Gasperi assumerait les fonctions de ministres des affaires étrangères. Une des conditions posées par les socialistes « saragatiens » à leur garantie d'appui en faveur d'une alliance des partis du centre était que celle-ci effectue un glissement à gauche afin de permettre la neutralisation des socialistes de M. Nenni, jusqu'ici étroitement liés aux communistes.

LE SEISME CATASTROPHIQUE DES ILES IONIENNES

14 secousses...

L'Observatoire d'Athènes communique que durant la journée de mardi, de 7 h. 30 à 20 h., son sismographe a enregistré 14 séismes secondaires dont 3 furent d'intensité moyenne.

Le maréchal Papagos a donné l'ordre de ravitailler la population sinistrée en vivres et effets d'habillement. Les services d'hygiène des autres îles Ioniennes et des villes du Péloponèse, ainsi que ceux d'Athènes envoient des équipes de secours aux Iles de Céphalonie, d'Ithaque et de Zante. Quelques maisons, ont été endommagées dans une petite localité entre Pyrgos et Olympia, dans le Péloponèse.

Le ministère de la défense nationale a dépêché une compagnie de sapeurs, 7 avions Dakota chargés de matériel sanitaire.

... et 400 morts

Selon des informations parvenues à Athènes, le tremblement de terre qui a sévi dans les îles grecques de la Mer Ionienne, a provoqué la mort de quatre cents personnes. Il y a pour le moins trois cents blessés et trois cents insulaires sont sans abri.

L'exploit du commandant Huot

A 1500 mètres sous les mers

C'est à 6 h. 37 GMT mercredi matin, à 10 milles au sud-ouest du Cap Cepet que le bathyscaphe *FNRS-3*, à bord duquel avaient pris place le commandant Huot et l'ingénieur Willm, a effectué sa plongée. Après avoir atteint une profondeur de 1,500 mètres (4875 pieds), le bathyscaphe français, construit par la marine nationale, a effectué sa remontée dans l'excellentes conditions et fait surface à 10 heures 24 GMT. Remorqué par *L'Elie Monnier*, le bathyscaphe est revenu à l'arsenal de Toulon cet après-midi.

Les ailes brisées

Un avion s'écrase sur une maison

NEUF MORTS

C'est à neuf morts et deux blessés que s'élève le bilan de l'accident provoqué par la chute d'un avion à réaction sur un groupe de maisons de la banlieue de Montréal.

Outre les deux aviateurs qui occupaient l'appareil, les victimes sont cinq enfants, ainsi que la mère et la grand'mère de deux autres bambins. Un homme et son jeune fils sont légèrement atteints.

Italie

POUR PROTEGER LES TOURISTES

Le problème des vols dont sont victimes les touristes et particulièrement les étrangers qui visitent l'Italie en automobile, a subi un regain d'acuité et a fait l'objet d'une réunion spéciale des dirigeants italiens du tourisme. Les autorités se préoccupent de la répercussion de ces vols à l'étranger ou, bien souvent, le plus petit fait est amplifié de manière fort peu flatteuse pour l'Italie. Au cour de cette conférence, il a été proposé de constituer une véritable police pour la défense du tourisme en général, qui travaillerait en liaison avec la police de la route, et équipée des moyens adéquats, mais surtout composée d'éléments sélectionnés.

A propos du traité d'Etat autrichien

UNE NOUVELLE NOTE SERA REMISE A MOSCOU

On annonce de source digne de foi que la France, la Grande-Bretagne et les Etats-Unis ont maintenant rédigé le texte de leur réponse à la dernière note soviétique sur le traité d'Etat avec l'Autriche.

Les notes des puissances occidentales seront remises sous peu à Moscou. Un porte-parole du Foreign Office a déclaré mercredi que des consultations ont eu lieu à Londres entre des fonctionnaires français, américains et britanniques sur le problème autrichien. La rédaction du texte de la réponse des puissances occidentales à la note russe relative à la conférence des ministres des affaires étrangères et à la question allemande fera l'objet de conversations qui se dérouleront prochainement à Paris.

Dans ses dernières déclarations sur l'Autriche, le gouvernement de Moscou demandait une fois encore aux puissances occidentales de renoncer à leur « traité abrégé ». Celui-ci avait été proposé aux Russes il y a une année par les puissances occidentales, à la suite de l'opposition constante de ceux-ci au projet de traité composé de 50 articles. Il semble maintenant que l'URSS est disposée à reprendre les négociations sur la question autrichienne, si les puissances occidentales renoncent au « traité abrégé ».

NOUVELLES SUISSES

La situation du marché du travail en juillet 1953

L'évolution de la situation du marché du travail pendant le mois de juillet 1953 s'est caractérisée par une offre constamment élevée de possibilités de travail et par un nouveau recul de la demande d'emploi. Le nombre des chômeurs complets inscrits pour un emploi aux offices de travail a passé de 2076 à 1579, atteignant à peu près son niveau du mois de juillet de l'année dernière (1451). Pendant le mois observé, la demande d'emploi a notamment diminué dans l'industrie du bâtiment où le nombre des chômeurs avait passagèrement quelque peu augmenté en juin en raison du mauvais temps, mais elle a aussi fléchi dans la plupart des autres groupes professionnels. Du total des chômeurs complets dénombrés à la fin du mois, 1090 ou environ les deux tiers concernaient les cinq grandes villes : quatre cantons n'annoncent pas de chômeurs du tout et sept en annoncent moins de dix.

Du côté de l'offre d'emploi, le nombre des places vacantes a fléchi en raison de la saison dans le service de maison, dans l'industrie hôtelière et dans l'agriculture, tandis qu'il augmentait encore dans l'industrie du bâtiment, et que des ouvriers du textile et de l'habillement, comme aussi des ouvriers sur métaux étaient recherchés dans une mesure accrue. Les offices du travail ont dénombré 4734 places vacantes à fin juillet 1953, contre 4936 à la fin du mois précédent et 4092 à fin juillet 1952.

Klingnau (Argovie)

GRAVE ACCIDENT DE LA CIRCULATION

M. Gebhard Vœgeli, 25 ans, demeurant à Schwaderloch, qui roulait à motocyclette sur la route de Klingnau à Koblenz, voulant dépasser une automobile qui était en train de croiser une autre voiture, est entrée en collision avec cette dernière. Il fut projeté sur la chaussée et fut tué sur le coup. Mlle Marceline Grossrieder, de Fribourg, qui avait pris place sur le siège arrière de la moto et qui passait ses vacances à Schaderloch, a été grièvement blessée. Elle a dû être conduite à l'hôpital avec une double fracture de la jambe qui dut être amputée.

FETE CANTONALE
DES
Costumes Valaisans
EVOLENE
16 AOUT

WILLIAM THOMI

LA PETITE PENSION DE MONTAGNE

ROMAN 3

Et il riait, tandis que Philippe Derrupt, gêné par ce panégyrique intempestif qui avait amené un sourire rapide sur les lèvres de Suzanne, commençait de se diriger vers la pension en disant :

— Je vais vous conduire auprès de ma mère.

Mme Derrupt, qui les guettait derrière les rideaux du vestibule, vint à eux dans un large sourire qui ne l'empêchait pas de jauger les arrivants. Elle se courba dans une belle révérence et présenta son mari qui se contenta de saluer de la tête.

Il y eut ensuite un moment de silence qu'ils ne mesurèrent pas tant ils étaient, les uns et les autres, à se déchiffrer et à s'étonner d'être réunis là tout à coup pour vivre ensemble pendant quelques semaines.

Mme Derrupt était une fille de l'autre vallée où ses parents tenaient aussi une pension. Elle y avait appris les us et les gestes de l'hospitalité commerciale. Après son mariage avec Antoine Derrupt, elle n'avait eu de repos qu'il n'eût fait bâtir ce petit hôtel où elle avait retrouvé ses préoccupations et les plaisirs de sa jeunesse. Elle dirigeait toute l'entreprise d'une poigne solide, menant rondement son mari, la cuisinière et la femme de chambre, réservant toute sa tendresse pour son fils unique. Le père Derrupt n'avait jamais voulu prendre une part directe à l'exploitation de la pension. En vrai paysan qu'il était, il n'avait de goût que pour ses champs, ses bois, son bétail et ses vignes d'Ollon. Il n'apparaissait au logis qu'aux heures des repas et passait ses soirées dans la salle à boire à jouer aux cartes avec les villageois. Il était tout d'une pièce, droit comme un sapin et le cœur chaud. Philippe lui ressemblait, sauf, au fond des yeux, une lueur d'aventure héritée de sa mère.

Mme Derrupt s'affaire tout à coup :

— Mais... vous devez avoir hâte de voir vos chambres. Je vous ai réservé les meilleures. J'espère qu'elles vous plairont.

Elle se tourna vers Suzanne, comme si elle avait deviné ses sentiments à l'égard de sa nouvelle résidence :

—Vous verrez qu'on est très bien ici. L'air est bon. Vous vous ferez du bien.

Suzanne rougit de dépit à la pensée que sa mère avait déjà parlé de sa santé. L'étonnement qu'elle crut lire sur la face de Philippe l'irrita. Elle lui décocha un regard qui le fit sourciller et, sans plus s'occuper de lui, elle suivit à distance Mme Derrupt et sa mère qui s'étaient mises à causer médecine et séjours d'altitude.

— ... elle a pourtant belle mine !... constatait Mme Derrupt.

On avait donné aux Berthalier deux pièces contiguës, en plein midi, avec un petit balcon dont la porte-fenêtre parvenait juste à encadrer l'enfilade des Dents du Midi. Pendant que sa mère déballait les objets de première nécessité, Suzanne sortit sur le balcon.

Le crépuscule rougeoyait encore. Dans le fond des combes, l'ombre rampait sous les buissons alourdis de chaleur. Suzanne se sentit inondée de mélancolie. « Ça va bien, si je commence déjà à avoir le cafard... » pensa-t-elle. Au même moment, le gravier de la terrasse crissa sous un pas lourd. Philippe Derrupt s'avançait vers la clôture à l'autre bout de la terrasse. Suzanne se recula vivement.

Sur la route d'Ollon, des femmes, des hommes, la veste sur le dos, montaient derrière un char que tirait un mulet. C'étaient des paysans de Panex qui revenaient des vignes de leur pas lent et long. Des appels retentirent et Suzanne vit des filles balancer leur chapeau au-dessus de leur tête. Philippe répondit à leur salut en levant le bras. Bientôt, tandis que le gros du groupe continuait par la route, une jeune fille s'approcha de lui, une grande belle fille toute rouge d'avoir marché et qui levait ses bras nus pour arranger son chignon.

Suzanne, qui était rentrée dans sa chambre, ne pouvait entendre ce qu'ils se disaient. Elle avait beau tendre l'oreille. Intriguée, elle demeurait immobile quand elle s'aperçut qu'un carreau de fenêtre à demi-ouverte réfléchissait à l'envers tout un coin du jardin. Elle y découvrit l'image du couple. La paysanne qu'elle voyait de face levait vers Philippe une belle gorge claire et riait de tout le bleu de ses yeux. Une fois, Philippe se retourna pour regarder du côté de la pension. Dans la vitre il sembla à Suzanne qu'elle recevait un coup d'œil en plein. Confuse de sa curiosité, elle se détourna et pensa : « Cette gaillarde est ridicule avec ses façons d'amoureuse. C'est drôle, ces idylles rustiques !... » Mais elle ne bougea pas. Une douleur sourde s'était levée en elle et frappait à coups réguliers entre ses tempes.

Elle sursauta lorsque sa mère, frappant légèrement à la porte, entra sans attendre sa réponse. Elle réprima avec peine son courroux. Mme Berthalier s'excusait presque :

(A suivre).

J.-P. REMY
Médecin-dentiste
MONTHEY SAXON
ABSENT
jusqu'au 6 septembre

Directeur de musique et de chant

Les commune et paroisse de BROC (Gruyère) demandent directeur pour les sociétés philharmoniques de la localité (fanfare, sociétés de chant religieux et profane) devant aussi remplir les fonctions de maître de chant dans les classes primaires et d'organiste à l'église catholique.

Entrée en fonctions au plus vite ou selon entente.

Pour tous renseignements, s'adresser au Bureau communal où les offres devront être adressées par écrit, sous pli recommandé jusqu'au 31 août 1953.

Broc, le 10 août 1953.

Le Conseil communal.

Meubles modernes et Literies soignées

chez

Widmann Frères - Sion

Fabrique et Magasins de Ventes
seulement au sommet du Grand-Pont

La Caisse nationale suisse d'assurance en cas d'accidents cherche un

employé de bureau qualifié

(langue maternelle française).

Faire offre avec curriculum vitae, photographie (indispensable) et prétention au chef de l'Agence principale de Sion.

Famille catholique à Genève cherche

gouvernante

cultivée, aimant les enfants et pouvant assumer la direction d'un intérieur.

Faire offres sous chiffre OFA 17251 G. Orell *Füssli-Annonces, Genève.*

Jeune homme

25 ans, possédant *diplômes commerciaux* et *permis de conduire* toutes catégories, cherche place dans bureau à Sion ou environs.

Ecrire sous chiffre P 9974 S, Publicitas, Sion.

Vente de meubles

Occasions en tous genres

PLUSIEURS SALLES A MANGER COMPLETES modernes, non modernes, sculptées, simples, en chêne, noyer, acajou, etc.

Dressoirs, desertes, tables à rallonges, chaises, divans, canapés, fauteuils, bureaux, secrétaires, armoires à glaces à 1, 2 et 3 portes, toilettes, commodes, lavabos avec et sans glaces, 50 tables de nuits, armoires simples, grand buffet sapin, buffets cuisines, lits laiton, lits bois 1 et 2 places, petites chambres à 1 lit complètes, chaises-longues rembourrées, quantité de glaces toutes grandeurs, 15 chaises pliantes fer, 1 table Ping-Pong, belle et grande armoire à glace Le XV noyer sculpté 2 portes, 30 duvets, des tapis, des tables toutes grandeurs, rondes, ovales, carrées, 5 tables carrées de 70 × 70, 3 machines à coudre, dont une à pieds, tête rentrante, beaux buffets de services plats et avec dessus, bibliothèques vitrées et ouvertes, 1 grand buffet plat d'env. 3 mètres, conviendrait pour restaurant. 2 belles vitrines d'angles. SALON Le XV velours grenat, salons modernes, couchs, fauteuils, salons clubs, 3 fauteuils cuir, divers salons. Un très joli Salon recouvert velours rose. Salon pouf.

PLUSIEURS BELLES CHAMBRES A COUCHER COMPLETES en noyer, en acajou, en chêne, avec deux lits et avec grands lits, armoires à glaces à 1, 2 et 3 portes, avec lavabos-commodes et glaces ou coiffeuses.

2 SUPERBES CHAMBRES MODERNES dont une noyer ronceux poli et une noyer mat clair avec deux lits et une avec grand lit de 160 cm. de large, literie superbe.

2 SUPERBES SALLES A MANGER NOYER MODERNES STYLISEES, dont une avec grand buffet plat de 220 cm. de large à 4 portes, buffet-bar, table à rallonges de 180 × 105 et 12 chaises rembourrées.

QUANTITE D'AUTRES MEUBLES ISOLES ET COMPLETS.

S'adresser chez

JOSEPH ALBINI

18, Av. des Alpes MONTREUX

Téléphone 6.22.02

ON PEUT VISITER TOUS LES JOURS Y COMPRIS LE SAMEDI 15 AOUT TOUTE LA JOURNE

NOUVEAU ET UNIQUE!

Votre robe d'été de l'année dernière redevient comme neuve!
Il est facile d'être fraîche et pimpante! Un conseil qui vaut de l'or!

Amidon 77

Savez-vous déjà ce que vous feriez si vous deviez utiliser les Fr. 120.– que vous aviez mis de côté pour une nouvelle robe d'été à acheter quelque chose d'imprévu?

C'est si simple . . . – Vous prenez Fr. 2.—, achetez un tube d'AMIDON 77 et traitez votre robe de l'année dernière. Vous serez renversée du résultat! La robe d'été que vous aimiez tant est à nouveau aussi fraîche et séduisante que lorsque vous l'aviez vue en vitrine et n'aviez pu résister au désir de l'acheter! Les couleurs brillent merveilleusement comme au premier jour et l'étoffe a de nouveau du corps. Comme vous, des millions de ménagères dans le monde entier suivent notre conseil. D'autant plus que les tissus traités à l'AMIDON 77 s'usent beaucoup moins et la saleté ne peut pour ainsi dire plus y adhérer. L'AMIDON 77 est pour tout ce que vous portez un produit magique; vous devriez absolument l'essayer maintenant. Que vous commanciez par une robe d'été, une robe de plage ou une jolie blouse – vous ne pourrez bientôt plus vous passer de l'AMIDON 77 et vous traiterez tous vos effets avec cet apprêt plastique unique, car: l'AMIDON 77 très concentré redonne à tout l'aspect du neuf.

Perminova S.A., Zurich

Ce qu'il faut savoir:

1. L'Amidon 77 résiste à la cuisson et au lavage.
2. L'Amidon 77 est facile à employer — Pas d'eau chaude — pas de cuisson! Prête à l'emploi.
3. L'Amidon 77 allie les connaissances les plus récentes de la chimie des matièresplastiques et du textile.

Pèlerinage à Notre Dame de la Salette

les 26, 27, 28 août

en car Pullmann. Prix Fr. 4000.— français, de la douane suisse. Voyage, chambre et pension.

Au retour, la Grande-Chartreuse, le Sacré-Cœur et Ste-Jeanne de Chantal, à Annecy.

Prière de s'inscrire jusqu'au 15 août, sous Pèlerinage de la Salette, S. P., *Illarsaz*, par Muraz, Valais, téléphone (025) 2.24.95

Cinémas

ETOILE Martigny

Jeudi 13, vendredi 14 et samedi 15, à 14 h. 30 et 20 h. 30 :
Un grand film français avec Georges Marchal et Dany Robin :
La Passagère

Samedi à 17 heures :
Le Signe des Rénégats

Dimanche 16, à 14 h. 30, 17 h. et 20 h. 30 :
Danny Kaye, Gene Tierney et Corinne Calvet dans le film le plus comique du siècle :
Sur la Riviera

CINE MICHEL Fully

Dès jeudi
ALERTE AUX INDES
avec Sabu et von Korda

Dimanche 16
MUSIQUE EN TETE
avec Jacques Hélian et son orchestre.
Un film dans le genre de « Nous irons à Paris »

REX Saxon

Jeudi 13 et dimanche 16 :
Un puissant film d'action et d'amour :
Le Signe des Rénégats

Vendredi 14 et samedi 15 :
Sur la Riviera

CINE ROXY St-Maurice

Du jeudi 13 au dimanche 16 août 1953, à 20 h. 30
Un film français de qualité
Jocelyn
Le conflit poignant de l'amour et de la foi

CINE REX Bex

Jeudi 13 août, à 20 h. 30
Gregory Peck - Anne Baxter dans
La Ville abandonnée

Du vendredi 14 au lundi 17 août, à 20 h. 30
La rencontre de l'amour
Un film qui vous plaira. Un film humain que personne ne voudrait manquer

BONNE OCCASION.

auto

décapotable, 5 CV, à vendre Fr. 1800.— Tél. (021) 5.43.20.

A vendre

300 fûts

60 à 300 litres parfait état, plusieurs avec pontette, aux meilleures conditions.

Case Mont-Blanc 112, *Genève.*

On cherche

jeune fille

de confiance comme sommelière, aide-ménage, débutante acceptée.

S'adresser au Café du Coin, Grange-Marnand près Payerne, tél. (0.37) 6.41.44.

Madame
Riedweg-Ebener
Coiffeuse
Martigny-Gare
absente
du 15 au 25 août

A vendre

cause manque de place, 1 tireuse d'épaisseur de 60 cm. Prix Fr. 800.— ; 1 dégauchisseuse de 50 cm. Prix Fr. 700, en très bon état.

S'adr. à Benoît Seydoux, *Bulle*, tél. (029) 2.82.76.

On cherche pour Genève

JEUNE FILLE

sérieuse, de 18-20 ans, pour tenir un ménage de 4 personnes (dont deux petites filles). Bons gages assurés, ainsi que congés hebdomadaires. Entrée début septembre. Faire offre au Nouvelliste sous V 9474.

On allonge

et élargit toutes chaussures. Résultat garanti, par procédé spécial, et installation spéciale.

Cordonnerie de Montétan, av. d'Echallens 107, **G. Borel, Lausanne.**

Je cherche gentille jeune fille comme

sommelière

Faire offre au *Café de la Brinaz, près Yverdon, tél. (024) 2.28.22.*

Manœuvre-laveur

sachant conduite, célibataire, est demandé par garage de la Riviera vaudoise, pour entrée de suite ou date à convenir. Place stable. Bon salaire.

Offres sous chiffre PW 81009 L, à Publicitas, Lausanne.

VENDEUSE

est demandée pour magasin confection et lingerie. Entrée de suite ou à convenir. Bons gages et place stable. Faire offres avec photo et certificats : *Magasin « Au Petit Louvre », La Chaux-de-Fonds.* Tél. (039) 2.36.69.

Opel Olympia commerciale

A vendre une voiture Opel Olympia Commerciale (5 places ou 500 kg.), mod. 1951-52. Etat de neuf.

Garage LUGON, Ardon, tél. 4.12.50.

NAX

Les 15 et 16 août

GRANDE FETE *de bienfaisance*

en faveur de la rénovation de l'église

GRAND LOTO - MUSIQUE - CANTINE SOIGNEE

Invitation cordiale.

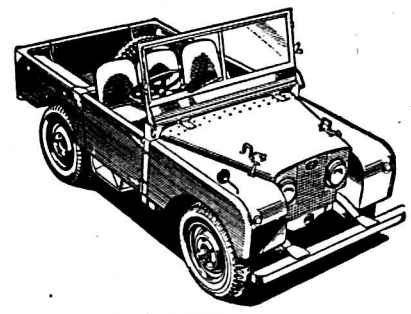

LA **LAND-ROVER**

10 H. P. - 8 vitesses - 7 places, est le véhicule le mieux adapté aux routes du Valais.

Agence officielle :

Garage LUGON - Ardon

Tél. 4.12.50

IMPRIMERIE RHODANIQUE O ST-MAURICE

Mort du coureur Nuvolari

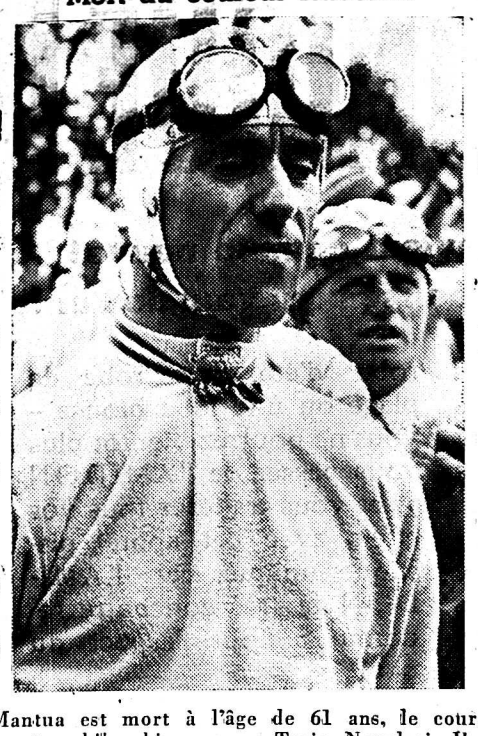

A Mantua est mort à l'âge de 61 ans, le coureur sur automobiles bien connu Tazio Nuvolari. Il fut l'un des plus brillants coureurs en automobile, après avoir été un as de la moto. En moto, il a gagné le Grand Prix d'Europe de 1925. En auto, il a gagné les mille milles de Brescia, les 24 heures du Mans, le Grand Prix d'Italie, de France, de Belgique et d'Allemagne.

Dans les cinémas...

« LE PETIT MONDE DE DON CAMILLO » au Corso

« J'ai eu encore davantage de plaisir à le *revoir*. Telle est l'opinion de beaucoup au sujet de ce film que le cinéma CORSO à Martigny reprend cette semaine à l'occasion des fêtes d'août.

DON CAMILLO, c'est un curé comme l'eût aimé Alphonse Daudet, un cousin vigoureux du « Curé de Cucugnan », un gaillard solide au sang bouillant et aux poings vifs. Et son « Petit Monde », c'est un village italien entre la montagne et le fleuve, sous le soleil qui exaspère les passions politiques, mais fait fleurir aussi la bonne humeur.

HORAIRE : du mercredi au dimanche. Attention ! Samedi 15 août, matinée à 14 h. 30.

« ALERTE AUX INDES » au Ciné Michel

Le Ciné Michel présente, cette semaine, une grande réalisation en technicolor avec Sabu et von Korda. Comme les films de la Légion française, les films des guerres coloniales anglaises obtiennent tous les suffrages du public. Cette bande relate l'héroïsme et la bravoure d'une poignée d'hommes aux prises avec mille difficultés et entourée d'ennemis acharnés. C'est un film à ne pas manquer.

Attention, dimanche « MUSIQUE EN TETE », avec Jacques Hélian et son orchestre, un film dans le genre de « Nous irons à Paris ».

CINEMA ETOILE, Martigny

A l'occasion des fêtes d'août, trois grands films à l'Etoile.

Jeudi, vendredi et samedi, à 14 h. 30 et 20 h. 30 : « LA PASSAGERE », un grand film français d'esprit bien gaulois avec Dany Robin et Georges Marchal. De l'entrain, du rire, de la gaîté, des situations cocasses... et une peu osées. *(Interdit sous 18 ans).*

Attention ! Samedi à 17 heures : « LE SIGNE DES RENEGATS ».

Dès dimanche, à 14 h. 30 - 17 h. et 20 h. 30 : Aux trois séances « SUR LA RIVIERA ».

Le film le plus luxueux, le plus déshabillé et le plus comique du siècle... avec Danny Kayne, Gene Tierney et Corrine Calvel.

CINEMA REX, Saxon

Jeudi 13 et dimanche 16 : « LE SIGNE DES RENEGATS », un puissant film d'action et d'amour *en technicolor* avec Ricardo Montalban et Cyd Charisse.

Vendredi 14 et samedi 15 (Fête de l'Assomption) : « SUR LA RIVIERA » (voir communiqué sous cinéma Etoile).

IMPRIMERIE RHODANIQUE — ST-MAURICE

Rédacteur responsable : André Luisier

Nouvelliste Sportif

FOOTBALL

AVANT LES CHAMPIONNATS DU MONDE

Les joueurs sélectionnés et la préparation de l'équipe nationale suisse

Gardiens : Walter Eich, Joseph Fischli, Eugène Parlier, Antonio Pernumian, Georges Stuber.

Arrières : Ivo Frosio, Wilhem Neukomm, André Neury, Roger Quinche, Werner Zehnder, Gottfried Kohler, Fausto Robustelli.

Demis : Heinz Bigler, Charles Casali, Willy Kernen, Otto Häuptli, Alfred Wetter, Louis Casali.

Avants : Charly Antenen, René Bader, Robert Ballaman, Jacques Fatton, Joseph Hügi, Eugène Meier, Erwin Bähler, Hans Hagen, Marcel Mauron, Jean-Claude Mella.

D'autres joueurs pourront-ils être ajoutés à cette liste selon leur tenue en championnat ?

Le programme de préparation

La C. T. peut déjà donner les indications suivantes :

1953 :

2 septembre : Sélection suisse (jeunes)-Sélection allemande, à Constance.

9 septembre : match d'entraînement équipe nationale A-Sélection de Ligue nationale B, à Berne.

16 septembre : Hollande B-Suisse B, à Rotterdam.

20 septembre : match international Tchécoslovaquie-Suisse, à Prague.

17 et 18 octobre : match d'entraînement des équipes A et B contre adversaires étrangers, à Zurich (sous forme de tournoi).

11 novembre : match international Tchécoslovaquie-Suisse, à Paris. Match de l'équipe B.

22 novembre : match international Suisse-Belgique, à Zurich. Match représentatif Belgique B-Suisse B, en Belgique.

1954 :

18-25 janvier : camp d'entraînement et de vacances de l'équipe nationale, à Macolin, à l'E. F. G. S.

14 mars : match d'entraînement des équipes A et B.

5 avril : match international Suisse-Allemagne, à Bâle. Match représentatif Allemagne B-Suisse B, en Allemagne.

Après la fin du championnat, le 16 mai 1954, les joueurs choisis définitivement seront réunis en un camp d'entraînement.

18-25 mai : camp d'entraînement à Macolin.

30 mai : match internationa Suisse-Hollande, en Suisse.

8 juin : rassemblement de l'équipe nationale à l'E. F. G. S., à Macolin.

14 juin : début des championnats du monde.

DEBUT DU CHAMPIONNAT

Les matches prévus pour le 16 août

Voici l'ordre des matches prévus pour le Championnat suisse qui débutera déjà dimanche prochain afin de ne pas gêner la préparation de l'équipe nationale en vue des championnats du monde qui auront lieu en Suisse dès juillet 1954.

Ligue nationale A

Bâle-Young Boys, Berne-Chiasso, La Chaux-de-Fonds-Grasshoppers, Granges-Bienne, Lausanne-Bellinzone, Lucerne-Servette, Zurich-Fribourg.

Que va donner cette première journée après les transferts enregistrés qui ont passablement modifié la structure de certaines équipes ? C'est évidemment difficile à le deviner. Mais essayons néanmoins de faire quelques pronostics en nous basant sur la forme démontrée lors de matches amicaux bien que ces derniers ne veuillent pas dire grand'chose. On sait que les joueurs abordent un championnat avec un tout autre état d'esprit. Ainsi Bâle semble fatigué après sa longue tournée en pays nordiques; il en subira les effets face à l'équipe bernoise qui n'a jamais fait de cadeau aux bords du Rhin où elle se bat avec une énergie décuplée. Chiasso nous paraît meilleur que Berne, tandis qu'à La Chaux-de-Fonds et à Granges un partage des points est probable. Lausanne doit vaincre Bellinzone, mais un drawn n'est pas exclu. Lucerne aura de la peine à résister à Servette qui s'est bien entraîné et bénéficie du renfort de l'Autrichien Epp ; tous les autres joueurs sont restés fidèles au club, ce qui veut dire que les Genevois auront vite retrouvé leur homogénéité. Quant à Zurich, il affrontera une équipe qui cause toujours des surprises !

Ligue nationale B

Aarau-Schaffhouse, Locarno-Malley, Lugano-St-Gall, Urania-Yverdon, Wil-Thoune, Winterthour-Soleure, Young Fellows-Cantonal.

Ici le pronostic est encore plus difficile. On se souvient des fameux renversements de situation de la saison passée. Les deux nouveaux, Thoune et Yverdon, ont les dents longues et n'aborderont pas le championnat en état d'infériorité. Nous nous hasarderons à prévoir un succès de Lugano, Wil Winterthour ; match nul possible à Aarau, Zoug (où se jouera Locarno-Malley) et toutes possibilités ailleurs même à Genève car Yverdon est une équipe qui se bat !

Première Ligue

Boujean-Etoile, Central-Vevey, U. S. Lausanne-Monthey, Sierre-Forward, La Tour-Sion.

Déjà de belles batailles en perspective ! Boujean doit gagner face à Etoile, mais une surprise n'est pas exclue !

Central s'inclinera-t-il devant Vevey dont l'appétit semble très fort cette saison ? Restent les trois matches qui nous intéressent au premier chef. Monthey, pour ses débuts, ira rendre visite à l'US. Lausanne ; souhaitons un bon départ au benjamin du groupe. L'adversaire n'est pas imbattable et si les nôtres luttent avec le cran qui les caractérise tout est possible.

Sierre recevra Forward, un adversaire toujours coriace et qui possède comme les Valaisans une défense très solide. Résultat serré, avec un pronostic légèrement favorable aux joueurs serrois.

Sion jouera à La Tour de Peilz et ce déplacement sera plein de péril ; sur le papier, les Vaudois nous paraissent moins armés que les footballeurs de la capitale ; ceux-ci auront pour eux une belle homogénéité et malgré l'absence encore forcée de leur moniteur Humbert devraient s'imposer au cours de la seconde mi-temps.

Nous sentons toute la fragilité de nos pronostics ; aussi nos lecteurs ne nous en voudrons pas si les résultats de dimanche nou infligent un démenti. Il faudra attendre quelques dimanches pour connaître le rendement des équipes dont un certain nombre, répétons-le, ont subi une profonde modification.

E. U.

CYCLISME

LE TOUR DE L'OUEST

La sixième étape du Tour de l'Ouest, Cholet-Nantes, 246 km., a été gagnée, lundi par Varnajo devant Kubler, de Greveley, Rosseel, Huyghe, Jean Bobet, Demuldér, etc.

Ferdi Kubler est enfin sorti de sa réserve ; il se fit néanmoins battre au sprint par Varnajo qui est un terrible finisseur ! Mais on se réjouira de la forme montante du Suisse qui sera, à n'en pas douter, fin prêt pour Lugano.

Il reste deux étapes à courir ; aujourd'hui 7e étape et demain 8e et dernière étape. Pour la première place la lutte se circonscrira entre Siguenza (actuellement premier), Privat (2e) et Stablinsky (3e) ; les autres semblent avoir trop de retard pour prétendre à la victoire finale.

LES ITALIENS A LUGANO

Après les courses éliminatoires organisées à Rome, les équipes italiennes pour la route ont été formées comme suit.

Amateurs : Aureggi, Bruni, Ciolli, Fantini, Fabbri, Pilippi, Gianneschi, Mencini, Ponzini, Ranucci, Tognaccini, Zucconelli.

Professionnels : Albani, Coppi, Defilippis, Fornara, Gismondi, Magni, Petrucci, Vincenzo Rossello. Remplaçants : Astrua, Maggini, Biagioni et Ciancola.

On remarquera l'absence de Monti qui est pourtant redoutable, mais sa condition laisse à désirer.

Les Français ont aussi choisi leurs représentants ; les voici :

Professionnels : Geminiani, Louison Bobet, Darrigade, Deledda, Lauredi, F. Mahé, Malléjac, Robic, Antonin Rolland, Tesseire et Varnajo.

Amateurs : Hoorelbecke, Saulières, Joassin, Thomas, A. Le Dissez, Skerl, Hemmerle, Bertolotti, Manuel, Genould, Hautlecœur.

Comme on le voit les coureurs du Tour ont eu la grosse côte. Des autres, Varnajo seul a trouvé grâce en raison de sa superbe tenue au Tour de l'Ouest (gagnant de 3 étapes).

PROPOS DE SAISON

A propos de baignades mortelles

—o—

On s'étonne parfois que l'élément liquide fasse davantage de victimes parmi les bons nageurs que parmi les « non nageurs ». Combien de fois a-t-on vu des gens nageant bien qui paraissent soudain frappés d'impuissance, couler à pic et se noyer sans avoir le plus souvent esquissé un geste de défense... Cette « mort sans phrase » est due à ce que les médecins appellent un collapsus circulatoire aigu, résultant d'une mauvaise répartition du sang dans l'organisme. Quand le sang de la périphérie se trouve soudain refoulé outre mesure dans les larges vaisseaux de la cavité abdominale, il s'ensuit une chute verticale de la tension sanguine et une perte de connaissance fatales au nageur. C'est le phénomène qui se produit par exemple lorsqu'on se baigne l'estomac plein. Ou encore lorsque, après s'être exposé au soleil de façon excessive, on se jette séance tenante dans l'eau froide. Des modifications aussi subites de la « dynamique circulatoire » peuvent être fatales, même à des jeunes gens fiers à juste titre de leur robustesse.

Un autre danger, non moins grand, que le précédent, guette le nageur qui a un tympan perforé à la suite d'une otite. La pénétration de l'eau dans l'oreille moyenne par cette déchirure du tympan peut faire perdre au nageur le sens de l'équilibre et par cela celui de l'orientation. Ces causes duement établies de mort plus ou moins rapide au bain ont incité le dernier « Guide-Vita » à formuler quelques règles de conduite à l'usage des baigneurs. Tout d'abord prendre une douche froide avant de se baigner, ou se passer tout au moins un peu d'eau sur la peau. Dès qu'on éprouve une sensation de lourdeur ou de faiblesse dans les membres, ou de fortes démangeaisons, il faut immédiatement sortir de l'eau, car il y a péril en la demeure. Car les symptômes ci-dessus sont fréquemment les premiers signes d'un collapsus circulatoire qui se prépare et qui pourrait être fatal, fût-ce à faible niveau d'eau et même dans une baignoire. Ceux qui ont souffert d'une otite ne retourneront aux bains qu'avec l'assentiment exprès de leur médecin.

On se souviendra toujours que le bain est formellement contre indiqué immédiatement après un repas copieux, comme d'ailleurs après une grande fatigue physique. Enfin, tous ceux qui, dans la vie quotidienne, sont occasionnellement sujets à des vertiges ou se plaignent facilement d'un « vide dans la tête » ainsi que ceux qui souffrent de troubles du cœur ou de la circulation ne se baigneront que dans un établissement de bains publics, où un maître baigneur, aidé d'un personnel exercé, est constamment prêt à intervenir.

RADIO-PROGRAMME

Jeudi 13 août

SOTTENS. — 7 h. La leçon de gymnastique. 7 h. 10 Petite aubade. 7 h. 15 Informations et l'heure exacte. 7 h. 20 Propos du matin. 11 h. Emission d'ensemble. 12 h. 15 Musique populaire. 12 h. 35 Solistes en vague. 12 h. 45 Informations. 12 h. 55 La vedette du jour. 13 h. 20 Cinq pièces pour piano. 13 h. 40 Souvenirs de Hongrie. 16 h. 30 Emission d'ensemble. 17 h. 30 La rencontre des isolés. 18 h. 15 Visages de femmes. 18 h. 30 Images de Grèce. 18 h. 58 Reflets d'ici et d'ailleurs. 19 h. 13 Le programme de la soirée et l'heure exacte. 19 h. 15 Informations. 19 h. 25 Instants du monde. 19 h. 40 Concert. 20 h. La dame de Monsoreau. 20 h. 30 Les vacances des Pilu ou Vive le camping (I). 21 h. Une fantaisie musicale de Claude Bert. 21 h. 25 Le recul de la jungle (I). 22 h. Les Amours du Poète. 22 h. 30 Informations. 22 h. 35 Nocturnes et berceuses.

Cinéma CORSO
ADRIEN DARBELLAY
Même direction :
CINEMA NORD-SUD, GENEVE

Dès mercredi - Samedi et dimanche 15 et 16 août : matinée 14 h. 30
Le Petit Monde de DON CAMILLO
avec Fernandel et Gino Cervi

ATTENTION !
Samedi et dimanche 15 et 16 août, à 17 h.
Le Manoir de la Peur
avec Boris Karloff et Lon Chaney

A VENDRE
Saurer Diesel
4 C. T. I. D. 1947, châssis cabine, double embrayage, blocage du différentiel, parfait état.
M. Barraud, Maupas 20, Lausanne. Tél. 24.32.45 de 19 h. 30 à 22 heures.

A vendre une moto
SUMBEAM
S7 de luxe, dernier modèle, 497 cc, 4 temps OHC, 2 cyl., 4 vitesses, cardan, susp. AV et AR télescopiques, 10,000 km., état de neuf. (Reprise évent. d'une moto 125 ou 250 cc., en bon état. S'adr. Rapillard Charles, Avenue des Ecoles, Sierre.

Lisez tous le NOUVELLISTE

Pressoir
A vendre d'occasion des pressoirs de 6, 8, 10, 20 et 25 brantes. — S'adr. chez Bonvin Jules, quincailler, Sierre, tél. 5.12.96.

On cherche bonne
sommelière
connaissant le service de salle.
S'adr. Hôtel des Postes, Monthey.

On demande pour le 1er ou le 15 septembre gentille
jeune fille
propre et sérieuse, d'au moins 17 ans, pour aider au ménage. Bons gages et voyage payés. Vie de famille. Faire offre avec photo à *Famille H. Grossenbacher, Haushaltartikel, Sursee LU.*

On cherche pour de suite une
sommelière
Ev. débutante.
Faire offres avec copies de certificats et photo à l'*Hôtel de la Gare, Boudry (Ntel).*
A la même adresse on cherche
JEUNE FILLE
pour aider au ménage et auprès des enfants. Bons gages. Entrée de suite ou date à convenir.

A VENDRES
moto
marque AWO, 250 cm3, modèle 1951, ou échange contre 500 cm3.
S'adr. à *Neuwerth et Lattion, Garage, ARDON.*

A vendre
matériel d'installation électrique, état de neuf, avec coupe-circuits « Simens » divers, inventaire à disposition. Ecrire sous chiffre *P W 14835 L, à Publicitas, Lausanne.*

Buffet de gare de Grandson cherche
sommelière
d'une bonne présentation et expérimentée, gain intéressant.
Adresser les offres à M. Paul Fendon, tenancier, tél. (024) 2.33.64.

Abonnez-vous au « Nouvelliste »

Decauville
à vendre
A. Chabbey, CHARRAT, tél. 6.30.02.

On demande
jeune fille
consciencieuse, propre et de toute moralité comme *femme de chambre.* Congés réguliers. Forts gages. Entrée à convenir.
S'adr. Ecole Normale des Instituteurs, Porrentruy (Jura Bernois).

On cherche
sommelière
présentant bien. Entrée de suite. — S'adr. tél. (026) 6.30.25.

A vendre une
moto
Horex 250 cm3, roulé 7000 km., modèle 1952, en parfait état, pour le prix de 1900 fr., et une BS 500 cm3, pour le prix de 500 fr. Tél. 6.59.69. En de non réponse 6.57.85.

Cuisinière électrique
Maxim. granitée, 3 plaques, un four, avec câble et fiche Fr. 310.— Emballage gratuit. Bon fonctionnement garanti. Bienz, tél. (022) 6.85.12 - 14, rue des Vollandes, Genève.

Jeep Willys
A vendre jeep Willys Universal très bon état, pistons neufs.
Opel Olympia 1946, parfait état.
Torrent Lucien, Grône, tél. 4.21.22.

Tuyaux
Manesman à brides, 250 cm3 environ, diamètre 120, à vendre chez *A. Chabbey, Charrat, tél. 6.30.02.*

OFFRES ET ADRESSES SOUS CHIFFRE
Pour toutes demandes d'adresses on est prié de se référer au numéro de contrôle figurant dans l'annonce.
Inutile de demander l'adresse pour les annonces portant la mention : « offres écrites » ou s'adresser par écrit, etc.
PUBLICITAS S. A.
SION

Pour la protection de la flore alpine

Il y a quelques semaines, les policiers de Sibnen ont organisé avec le forestier au Wäggital un contrôle des fleurs chez les touristes du Wäggital. Plus de 10 % des touristes durent être dénoncés et de graves sanctions seront prises à leur égard. On peut regretter que les appels de ne pas toucher les fleurs des Alpes n'aboutissent pas, comme on le voit chez ces alpinistes devant la cabane du Basodino.

Egliswil (Argovie)

RENVERSE PAR UNE VACHE

A Egliswil, M. Otto Hungehrig, qui conduisait un char de regain tiré par une vache, a été renversé par la bête récalcitrante et a été écrasé par les roues du véhicule.

Il est décédé des suites d'une fracture de la colonne vertébrale.

GROS INCENDIE A WETTINGEN

Est-ce l'œuvre d'un pyromane ?

La ferme de la famille Emile Meier, à Wettingen, a été incendiée dans la nuit de mardi. Le feu s'est propagé si rapidement qu'on a eu beaucoup de peine à sortir le bétail des écuries. Celles-ci ont été entièrement détruites, de même que la grange, pleine de foin, de regain et de blé, les remises et les machines qui s'y trouvaient, et une partie de la maison d'habitation, dont il ne reste plus que le rez-de-chaussée et le premier étage.

La ferme était assurée pour 76,000 francs. On présume qu'il s'agit d'un incendie criminel, car c'est la seconde fois qu'un cas de ce genre se produit à Wettingen, depuis trois semaines.

Stalden

UNE AUTO FAIT UNE CHUTE DE 100 METRES DANS UN RAVIN

(Inf. part.) — M. Emile Stocker, de Stalden, roulait au volant de son auto quand, entre Neubruck et Salden, pour une cause non encore déterminée, la voiture dérapa sur la chaussée, sortit de la route et vint choir dans un ravin près du torrent la Viège cent mètres plus bas. Par miracle le conducteur de la machine n'est que blessé mais le véhicule est dans un piteux état.

Hérisau

TOMBE D'UN TOIT

M. Josef Ambrosius Hilber, 70 ans, couvreur, est tombé du toit d'un hôtel à Hérisau, d'une hauteur de 18 mètres et s'est tué.

LES GREVES EN FRANCE

et leurs répercussions en Suisse

La situation du trafic ferroviaire international s'est naturellement encore aggravée maintenant que 90 pour cent environ du personnel des chemins de fer s'est mis en grève en France. La situation se présentait comme suit, mercredi matin :

Genève

Suppression totale du trafic avec le pays voisin. De nombreux voyageurs encombrent les salles d'attente car ils n'ont pas d'autres moyens de rentrer chez eux, ne possédant qu'un billet de retour.

Lausanne

L'Orient-Express venant d'Italie s'arrête dans cette ville d'où il reprend de nouveau la direction de l'Orient. Les autres trains internationaux circulant normalement entre l'Italie et la France et empruntant la ligne du Simplon sont également bloqués à Lausanne ,d'où ils repartent pour l'Italie.

Bâle

Mercredi matin, deux trains réunis, venant d'Anvers et de Bruxelles, sont entrés à Bâle via la France, le restant du trafic, en particulier les trains de vivres et les trains organisés par les agences de voyage, est détourné par l'Allemagne.

Le trafic postal

La Direction générale des PTT communique :

La grève reprenant de l'acuité en France, le trafic postal et des colis avec ce pays est totalement interrompu. Il est par conséquent recommandé aux usagers de renoncer provisoirement aux envois pour la France et l'Algérie. Le courrier qui d'ordinaire passe par la France est détourné par d'autres voies.

IMPRIMERIE RHODANIQUE — ST-MAURICE

BIBLIOGRAPHIE

EDITIONS CARNET DE NELLY

Dans le No d'août du CARNET DE NELLY, revue périodique pour la femme, notre collaborateur médical, M. le Dr F. Bircher, explique de façon claire et simple et pourtant détaillée les causes des maladies purement nerveuses ainsi que les différentes méthodes à appliquer pour leur guérison. — Si vous éprouvez quelques hésitations dans la composition et la préparation de vos repas, consultez-donc, Mesdames, notre liste complète des menus du mois, suivis des recettes détaillées et établies suivant des expériences personnelles et sur les principes d'une alimentation saine et rationnelle. — Nos pages de mode traitent des trois sujets suivants : excursion, camping et automne. — Voici à votre entière disposition quelques conseils précieux sur le traitement naturel des eaux sèches et hypersensibles. — Notre revue se penche ensuite sur le délicat problème du comportement des parents vis-à-vis de leurs enfants, puis de celui de l'influence de la nourriture sur le lait maternel. — Enfin, notre rédaction répond directement à quelques questions de nos lectrices, leur aidant ainsi à résoudre leurs problèmes quotidiens.

Si tous ces problèmes vous intéressent, vous pouvez demander un numéro spécimen gratuit aux Editions CARNET DE NELLY, rue du Midi 11, Lausanne.

NOUVELLES LOCALES

Biollaz-Conthey

FETE DE LA MI-ETE

Aménager un champ d'aviation, à près de 1400 m. d'altitude n'est pas une sinécure. Mais lorsque la nature prête son concours, les problèmes les plus divers sont vite résolus ; l'homme se sent plus fort et le domaine de ses possibilités va grandissant. Pour qui ne connaît pas Les Plampraz, de nom seul est significatif. Formé d'éboulis, que le temps et les âges ont minés au grand dominateur qu'est le Mt Gond, ce riant plateau, si accueillant et reposant, va connaître en ce samedi 15 août, une animation peu commune.

Ce pré plat, que nul poète n'a encore chanté, se dresse majestueusement, avec ses chalets aux mille teintes, ses verdoyantes prairies, comme un témoin du passé et un rayon de lumière pour l'avenir. Vous qui viendrez, de cent lieues à la ronde, à la conquête de ce petit joyau naturel, ne tarderez pas à jouir de cette ambiance de fête estivale et vous enivrer de cet air pur ; puis pourquoi ne pas chanter avec Victor Hugo, ses riants vallons ,ses noirs chalets aux toits qui fument ? Il y aura nuls regrets de s'être dérangé, car pour les amateurs de sensations fortes, le pilote Geiger a un secret ; quant aux nonchalants, ils trouveront dans leurs rêves les doux accents d'une musique champêtre. Tandis que l'on aura dansé, dû-haut sur le gazon, et que le vin de nos coteaux nous aura fait toutes ses confidences, les voiles fins et légers du crépuscule descendront. La halte sera bienfaisante. Mais quand demain la vie, tous nous reprendra, nous aurons au cœur plus de force et de vaillance et notre labeur sera plus fécond.

I. V.

Champex en fête

Si le 1er août a été troublé comme partout par un temps peu clément, nos stations se hâtent de prendre leur revanche car la saison bat son plein et elle est courte.

Champex, qui connaît une vogue de plus en plus grande depuis la création surtout de son merveilleux télésiège de la Breya, est actuellement en pleine effervescence.

Après l'illumination de son splendide petit lac, sur lequel un feu d'artifice grandiose a été tiré la semaine dernière, ce son en ce moment les tournois de tennis traditionnels qui se disputent sous le soleil et les applaudissements d'un nombreux public.

Jeudi soir, les animateurs de la station innovèrent encore en créant une nouvelle attraction : l'élection de « Miss Champex 1953 ». Bien loin de revêtir un caractère de mondanité malsaine ou de snobisme ridicule, cette manifestation s'est déroulée dans une ambiance de gaieté bien faite pour le délassement de nos hôtes.

Après le défilé d'une dizaine de gracieuses concurrentes, à qui un jury posait une série de « colles » amusantes, le choix s'est porté sur une ravissante estivante autrichienne, Mlle Betty, qui remporta le titre de haute lutte et regagna sa table sous les bravos et les fleurs avec, et c'est plus intéressant surtout, un bon de l'Aéro-Club valaisan lui donnant droit à un beau vol sur le Cervin.

Le second prix a été attribué à Mlle Marie-José Crettex, de Champex, le troisième à Mme Madeleine Tissières, de Martigny, et chacune des concurrentes fut largement récompensées de sa gentillesse à se prêter à ce divertissement.

Nos compliments aux organisateurs et, en particulier, à M. Eugène Moret, le toujours dévoué animateur de l'Alpina, rendez-vous de la bonne humeur champésienne.

DIMANCHE, FETE CANTONALE DES COSTUMES

Attention ! C'est dimanche 16 août qu'aura lieu à Evolène la Fête cantonale des costumes, une manifestation de vrai folklore qu'il ne faut pas manquer. Le cadre d'Evolène est le lieu rêvé pour une telle manifestation.

Ce jour-là seulement auront lieu le grand cortège et les productions des différentes sociétés.

Des cars partiront de Sion à 8 h. 45.

Service spécial.

Notre-Dame du Scex

Fête de l'Assomption

C'est une grande joie pour tous les fidèles de l'Eglise de célébrer la fête de l'Assomption de Notre-Dame. N'est-ce pas participer à la joie de celle qui, après s'être sanctifiée dans l'exercice quotidien de son devoir d'état de Mère du Sauveur, a reçu de son divin Fils la plénitude de la vie céleste et du bonheur ?

Cette joie, elle est plus particulièrement celle des pèlerins qui chaque année se pressent en foule dans la chapelle de Notre-Dame du Scex, pour la traditionnelle veillée de prières préparatoire à la fête de l'Assomption. Joie de vivre à Notre-Dame leur reconnaissance pour tant de grâces reçues ; confiance filiale en l'intercession de celle que nul n'a jamais invoquée en vain pour tant de besoins, matériels ou spirituels, sur lesquels sa prière saura faire descendre les bénédictions divines ; implorations ardentes, sans cesse portées vers le trône de Dieu par la cantilène des *Ave* indéfiniment récités, pour obtenir la protection de Dieu. Cette atmosphère de prière intense, de supplications et d'actions de grâces, ces méditations salutaires entrecoupées de chant et de silence, ces confessions sincères d'où l'âme revient plus pure et plus résolue à vivre pleinement son christianisme et à tendre à la sainteté, vous les connaissez, chers pèlerns, vous les aimez, vous êtes prêts, pour vous en assurer les fruits de salut, d'offrir généreusement le sacrifice d'un plaisir, de votre repos et de votre sommeil.

C'est pourquoi vous viendrez nombreux à la veillée de prières en l'honneur de Notre-Dame, pleins d'élan, de foi et de ferveur. Cette année surtout, où le Valais a célébré le jubilé marial, vous aurez à cœur de prendre part en foule à ces pieux exercices : Marie vous attend en son sanctuaire béni pour faire pleuvoir sur vos personnes et vos familles l'abondance des grâces de son divin Fils.

HORAIRE DES EXERCICES

14 août : 16 h. 45 Premières Vêpres de la Fête. Dès 22 h. Veillée de prières selon le programme habituel.

15 août : 4 h. 30 Messe de clôture de la Veillée; 6 h. 30 Messe pour les bienfaiteurs ; 7 h. 30 Messe chantée de fondation ; 16 h. 45 Bénédiction du Très Saint-Sacrement.

LA VENTE DES ABRICOTS

Un geste très apprécié

L'Office de propagande pour les produits de l'agriculture valaisanne à Sion communique :

« Différents établissements industriels de notre pays ont acheté ces derniers jours des quantités importantes d'abricots du Valais destinés à leurs cantines et à leur personnel. Cette solidarité spontanée de l'industrie a eu un écho très favorable en Valais et témoigne de l'intérêt que l'industrie porte à l'égard de la production valaisanne. Il est à espérer que ces beaux exemples d'une aide pratique entraîneront de nombreux établissements à en faire autant ».

L'ECOULEMENT DE LA RECOLTE EVOLUE FAVORABLEMENT

L'Union valaisanne pour la vente des fruits et légumes communique d'autre part :

La situation du marché des abricots évolue favorablement, GRACE AUX MESURES PRISES PAR LES AUTORITES et à l'intense propagande faite dans tout le pays, tant par les organes officiels que par les maisons de commerce intéressées. L'exportation d'un tonnage important d'abricots de deuxième qualité a allégé le marché suisse et facilité ainsi l'écoulement. Les quantités expédiées à ce jour représentant approximativement les deux tiers de la production totale, estimée à 6 millions de kilos. La récolte s'échelonnera encore durant deux à trois semaines. Les apports journaliers seront, cela va sans dire, en diminution. La cueillette des abricots de montagne a commencé.

Naters

Un train écrase une auto

(Inf. part.)— A Naters, un triste accident vient de se produire à un passage à niveau non gardé de la ligne de chemin de fer de la Furka dans des circonstances qui seront définies par l'enquête. Une auto, plaques belges, est entrée en collision avec un train. Le choc fut violent et la machine fut déportée. On releva les occupants de la voiture les époux Faotre habitant Bruxelles grièvement blessés. Ils ont immédiatement été transportés à l'hôpital du district à Brigue. On ne peut pas pour le moment se prononcer sur la gravité de leur état. Ils n'ont même pas pu être entendus pour les besoins de l'enquête. La gendarmerie de Brigue s'est rendue sur les lieux pour les constatations légales.

UN PAN DE ROCHER SE DETACHE DE LA MONTAGNE

(Inf. part.) — Près de z'Brigg sur la commune de Naters, un pan de rocher s'est subitement détaché de la montagne et est tombé dans un champ. Une ligne à haute tension a été gravement endommagée.

VOL DE FENDANT

(Inf. part.) — Un vol de fendant s'est produit dans la cave de M. Louis Trincherini, demeurant à Plan-Conthey. Une centaine de litres de fendant a disparu. C'est la deuxième fois que ce fait se produit dans cette cave.

Au Grand-St-Bernard

ILS L'ECHAPPENT BELLE !

M. J.-P. Méroz, directeur de Radio-Lausanne, accompagné de son épouse et de sa fille, quittait Lausanne en voiture pour passer quelques vacances en Italie. Les voyageurs s'arrêtèrent au Grand-St-Bernard et la voiture fut parquée non loin de l'ancienne douane suisse, à l'entrée du chemin qui conduit au célèbre chenil. En montant au chenil, M. Méroz avait déjà remarqué le danger que présentait le téléphérique qui passait précisément sur les têtes d'innombrables touristes, téléphérique en construction, sauf erreur, et dont soccupe une maison de la région zurichoise. Il ne savait pas, en redescendant du chenil, que sa famille et lui-même allait échapper de justesse à un très grave accident.

Alors qu'il reprenait le chemin de sa voiture, M. Méroz entendit soudain sa femme jeter des cris d'alarme. Une benne de la forme d'une énorme poubelle sautait sur la pente et roulait à toute allure vers les touristes. Tout le monde s'écarta tant bien que mal. Il était cependant impossible de savoir où allait se diriger ce véritable projectile. Il passa à... soixante centimètres de la fille de M. Méroz et alla s'abattre en plein sur la belle et grande voiture, enfonçant le toit et brisant le large pare-brise avant. La benne s'arrêta enfin dans une voiture italienne.

On juge de l'émotion des témoins et surtout de la famille Méroz.

L'accident fut constaté par la gendarmerie.

C'est à très petite allure que M. Méroz reconduisit sa famille à Lausanne.

On en juge, cet accident aurait pu avoir des conséquences dramatiques.

On espère aussi que les indispensables mesures de sécurité seront prises au Grand-Saint-Bernard par les responsables de la construction de ce téléférique.

Fêtes de GENÈVE

VENDREDI 14 AOUT, 20 h. 45, CORTÈGE « LA SUISSE EN MUSIQUES »

SAMEDI 15 AOUT, MATINÉE GRAND CORSO FLEURI

SAMEDI 15 AOUT, SOIRÉE FEU D'ARTIFICE

DIMANCHE 16 AOUT, MATINÉE GRAND CORSO FLEURI

DIMANCHE 16 AOUT, 20 h. 45, CORTÈGE « LA SUISSE EN MUSIQUES »

LUNDI 17 AOUT, SOIRÉE CONCERT PAR LES «ROYAL SCOTS GREYS»

GAITÉ ET AMBIANCE DANS UN CADRE MERVEILLEUX - BALS EN PLEIN AIR - CONFETTI

Tabaris
CABARET - ATTRACTIONS
LAUSANNE, dès 21 h. 30

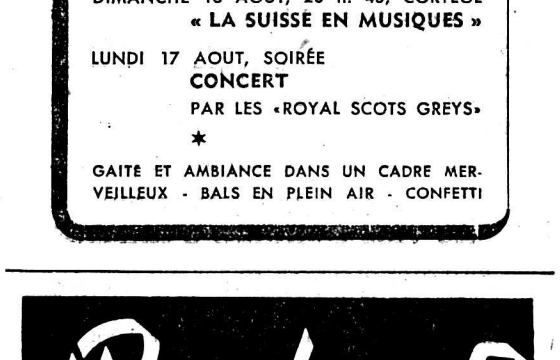

Le produit rêvé pour dégrossir dans la machine à laver!

Samedi 15 - Dimanche 16 août

Course nationale automobile de côte Ollon-Villars

de 8 h. 50 à 12 h. et de 13 h. 50 à 17 h.

Tous nos grands as nationaux : *de Graffenried* (Maserati), *Daetwyler* (Alfa-Roméo), *de Tscharner* et *Ruesch* (Ferrari), *Staneck* (Porsche), *Helbling* (Fiat Nardi-Danese), *Sommerhald* (MG compresseur) *Hervé* (HWM), *Fleury* (Jaguard X K 120),*Noverra* et *Seiler* (Alfa-Roméo, *Schmocker* (Dyna), etc., etc.

Environ 100 concurrents course - sport - tourisme.

Prix d'entrée : Samedi, enfants et militaires : 0.50, adultes Fr. 1. Dimanche : enfants et militaires : 0.50, adultes Fr. 1.50. Supplément pour emplacement à l'arrivée Fr. 1.—.

A Ollon, le long du parcours et à Villars : parcs pour voitures.

Martigny

Un patient s'enfuit de l'hôpital

(Inf. part.) — Mardi soir, un malade qui était en traitement à l'hôpital du district de Martigny a brusquement abandonné l'établissement hospitalier. Il souffrait de broncho-pneumonie. Une infirmière venait de lui faire une piqûre quand, en son absence, il s'enfuit revêtu uniquement de sa chemise de nuit. Il s'agit de M. Lucien Cretton, âgé de 36 ans. Les recherches, avec l'aide du fameux chien Milor de M. Panchard, de Saint-Maurice, s'organisèrent rapidement. Le chien conduisit les enquêteurs directement au bord de la Dranse. On craint le pire.

Dans le massif du Cervin

Quatre jeunes Allemands ont disparu

(Inf. part.) — Depuis un certain temps un groupe d'étudiants allemands séjourne à Zermatt et se livre dans la région à des excursions. Or, quatre d'entre eux avaient décidé de tenter de faire l'ascension du Cervin. Ils se rendirent à la cabane Schœnbuhl pour gagner de là le sommet par le Zmuttgrat. Au départ — c'était mercredi dernier — ils déposèrent différents objets et vêtements à la cabane avec l'intention de les reprendre au retour. Depuis lors on est sans nouvelle de ces jeunes gens. On ne les a pas aperçus au sommet. D'après les renseignements que nous avons pu obtenir à Zermatt, on craint fort de ne pas les retrouver vivants.

Vérossaz

Une moto contre le car postal

1 blessé

Inf. spéc. — Un accident de la circulation s'est produit mercredi matin vers 7 h. sur la route Massongex-Daviaz, au lieu dit « La Vorpilière ».

Le car postal conduit par M. Ed. Pasche de Lavey montait en direction de Vérossaz.

Dans un mauvais virage, il se trouva subitement en présence d'un motocycliste M. A. Berra, domicilié à Daviaz, qui arrivait en sens inverse. Et ce fut la collision.

M. Berra a été relevé souffrant d'une plaie à la tête et probablement d'une fracture à une jambe.

M. le Dr Imesch de St-Maurice, qui lui a donné les premiers soins, l'a transporté immédiatement à la clinique St-Amé.

Seule la moto a subi des dégâts.

DERNIERE HEURE SPORTIVE
DES NOUVELLES DU TOUR DE L'OUEST

Vers une dernière étape mouvementée

L'avant-dernière étape du Tour de l'Ouest Nantes-Lorient, 212 km., a été remportée au sprint par le Français Blusson qui a battu dans l'ordre Debaere (Belge), Blankart (Belge), Benuzzi (Italie), etc. Le gros peloton comprenant le maillot jaune Siguenza et les ténors Kubler, Varnajo, etc., a terminé avec plus de 7 min. de retard. De ce fait Benuzzi s'empare de la 1re place du classement général avec 28 seconde d'avance sur Siguenza, 2 min. 42 sec. sur Privat, 3 min. 18 sec. sur Stablinski, etc. Voilà qui nous promet une étape mouvementée pour aujourd'hui 13 août sur le parcours Lorient-Quimper, 218 km. C'est dans cette dernière ville que se terminera ce Tour de l'Ouest qui aura mis en vedette un grand nombre de jeunes coureurs dont Privat, Siguenza, Benuzzi et Stablinski furent les plus marquants.

LES FRIBOURGEOIS
AU VIIIe CONGRES D'EDIMBOURG

FRIBOURG, 12 août. (Cps). — A Edimbourg, s'est ouvert mercredi le VIIIe Congrès international de l'enseignement ménager, qui durera jusqu'au 18 août et qui réunit quelque 1200 personnes venues de 40 pays. Mlle Jeanne Plancherel, secrétaire générale de la Fédération internationale de l'enseignement ménager et chef de service à la Direction de l'instruction publique du canton de Fribourg, et Mlle Jeanne Dafflen, professeur à l'Ecole secondaire de jeunes filles, à Fribourg, ont notamment organisé ce Congrès, placé sous la présidence d'honneur de la reine Elisabeth. L'ouverture a eu lieu sous la direction de M. Joseph Piller, conseiller aux Etats (Fribourg), président de la Fédération, et du directeur de l'Education de la ville d'Edimbourg. Les problèmes essentiels figurant à l'ordre du jour sont les suivants : formation des professeurs d'enseignement ménager ; méthodes actives dans cet enseignement ; carrières ouvertes par l'enseignement ménager ; les cours ménagers destinés aux adultes.

France

ACCIDENT DE MONTAGNE

GRENOBLE, 12 août. — (Ag AFP) — Un alpiniste a été tué et deux autres blessés, mercredi-après-midi, dans un accident qui s'est produit au col des Ecrins, au-dessus de la Berarde, en Oisans.

On ignore encore l'identité des victimes à la recherche desquelles sont parties des cordées de secours.

Rédacteur responsable : André Luisier

Dernière Heure

Inauguration de la ligne Sembrancher - Le Châble

Mardi a eu lieu l'inauguration de la nouvelle ligne de chemin de fer Sembrancher-Le Châble de la Compagnie de chemin de fer Martigny-Orsières. Notre photo : la nouvelle gare du Châble et le train pavoisé. Voir « Nouvelliste » de mercredi.

On remarquera le style moderne, certes, mais typiquement valaisan de cette gare qui, ainsi, ne dépareille nullement le paysage

Sérieux avertissement des Etats-Unis à la Chine et à la Corée du nord

WASHINGTON, 12 août. (Reuter). — M. Foster Dulles, secrétaire d'Etat, a adressé, mercredi, un avertissement aux communistes chinois et nord-coréens : le maintien en captivité de prisonniers de guerre de l'ONU condamnés à des peines d'emprisonnement serait considéré comme une violation des clauses de l'armistice.

M. Dulles a ouvert la conférence de presse par la lecture d'une déclaration. Tous ceux, dit-il, qui, aux côtés du commandement de l'ONU, s'occupent du rapatriement des prisonniers de guerre en Corée, sont inquiétés du danger de voir que quelques-uns de nos prisonniers de guerre risquent d'être maintenus en captivité par les communistes. Les communistes ont mauvaise conscience dans cette affaire car il est prouvé qu'ils ont gardé des centaines de milliers de prisonniers de guerre allemands et japonais dont ils avaient promis le rapatriement. Il est donc justifié d'avoir des soupçons et d'être inquiet.

M. Dulles a ajouté qu'on ne savait pas encore si les peines d'emprisonnement prononcées contre les prisonniers de guerre seraient utilisées par les communistes comme une excuse pour ne pas les rapatrier. Pour cette raison, il s'est refusé à faire des suppositions relatives à l'éventualité d'une reprise des hostilités si les communistes violaient l'armistice. Une violation flagrante de cet armistice serait une affaire des plus sérieuses. M. Dulles a déclaré une fois de plus qu'il n'y a encore aucune raison d'admettre une affaire de ce genre. Il a remarqué que le commandement de l'ONU lui-même retiendrait un nombre considérable de prisonniers de guerre chinois et nord-coréens, coupables de délits. Pour autant qu'il sache, le commandement de l'ONU a l'intention de retenir ces prisonniers jusqu'au dernier moment de sorte, dit-il, que nous verrons finalement si les communistes ont l'intention de retenir les prisonniers qu'ils ont condamnés.

M. Dulles a rappelé la disposition de la Convention d'armistice selon laquelle tous les prisonniers de guerre seront rapatriés directement ou soumis à la surveillance de la commission d'armistice. Nous ne partageons pas la conception de voir les prisonniers de guerre retenus en captivité parce qu'ils ont été condamnés pour de prétendus délits. Il est clair que l'armistice doit être respecté de la même manière par les deux camps. Notre but reste toujours le même : contraindre les communistes à rendre tous les prisonniers qui sont en leur pouvoir. M. Dulles a précisé qu'il ne possédait pas encore de rapport de la Croix-Rouge qui visite actuellement les camps nords-coréens, où les prisonniers de guerre de l'ONU sont maintenus en captivité. Les équipes de la Croix-Rouge ont le droit de prendre soin des prisonniers de guerre qui ne sont pas rapatriés. Le secrétaire d'Etat a constaté finalement que la Convention d'armistice est claire et n'est pas soumise aux dispositions de la Convention de Genève, sur les prisonniers de guerre, qui prévoit, sous certaines conditions, que des prisonniers de guerre coupables d'avoir commis certains délits puissent être exclus du rapatriement.

DE NOUVEAUX LIMOGEAGES EN COREE DU NORD

TOKIO, 12 août. — (Ag AFP) — La radio de Pekin annonce mercredi que M. Know Ochik, ambassadeur nord-coréen en Chine populaire, avait été exclu du comité central du parti des travailleurs nord-coréen comme coupable d'activités contre l'Etat et d'espionnage, en même temps que M. Pak Hueh Yung, ancien ministre des affaires étrangères de Corée du Nord.

M. Know Ochik avait été nommé ministre de Corée du Nord en Hongrie en janvier et ambassadeur à Pekin en mars 1952, précise la même radio.

Allemagne

DEUX ACCIDENTS D'AVIATION

BONN, 12 août. — (Ag AFP) — Un chasseur à réaction « Sabre », des forces aériennes américaines s'est écrasé mercredi près de Langmeil, dans le Palatinat. Le pilote a été tué.

D'autre part, un avion de reconnaissance américain s'est abattu près de Bad Hersfeld, en Hesse. Ses deux occupants ont été tués. Selon des témoins de l'accident, une aile de l'appareil se serait rompue en plein vol.

La situation en France

IMPORTANT DISCOURS RADIODIFFUSE DE M. LE PRESIDENT LANIEL

„Je dis non à la grève..."

PARIS, 12 août. (Ag) AFP — « Nous croyons que l'œuvre que nous avons commencée est salutaire. Nous croyons que notre devoir est de la poursuivre », a déclaré M. Joseph Laniel dans l'allocution radiodiffusée qu'il a prononcée ce soir.

Après avoir souligné que « ce n'est pas dans un état d'esprit de reproche ou de défi » qu'il s'adressait à la nation, « mais avec la sympathie d'un homme qui parle à d'autres hommes et qui ne se fait aucune illusion sur les difficultés actuelles de l'existence » M. Laniel a déclaré : Que la grève ait ses raisons, cela n'empêche pas qu'elle soit pratiquement absurde. Car enfin, s'il faut sortir du marasme actuel, s'il faut améliorer le niveau de vie des plus malheureux, s'il faut stimuler le progrès économique et social, ce n'est tout de même pas la grève qui nous mettra sur le bon chemin. » Le président du Conseil a poursuivi : « Quand nous aurons, par la grève, dégoûté les touristes étrangers de venir passer l'été chez nous, nous aurons appauvri le commerce français et, par conséquent, affaibli notre franc. Nous aurons retardé d'autant la possibilité de mesures sociales généreuses. La grève ne sert à rien. Parlons clair, elle ne sert que les extrémistes qui ne visent qu'à abattre le régime. Nous, nous voulons simplement une France prospère, c'est-à-dire le plein emploi, c'est-à-dire la disparition du chômage, la reprise économique, et nous sommes sûrs que nous l'obtiendrons si on nous laisse le temps d'agir comme nous le voulons et comme le Parlement nous a donné le mandat de le faire ».

M. Laniel a alors affirmé que « c'est à l'Etat et à l'Etat seul, qu'il appartient d'arbitrer les querelles entre catégories d'intérêts ».

Aussi longtemps que son mandat n'aura pas été librement révoqué dans les formes prévues par la Constitution, le gouvernement français continuera à faire son métier de gouvernement, même si cela déplaît aux ennemis du régime.

M. Laniel a alors conclu par un appel au bon sens des grévistes : « Dites-vous bien que ces grèves finiront tôt ou tard, et que, plus tôt elles finiront, plus facilement pourront être réglés les problèmes sociaux qui vous préoccupent. Dire non à la grève, je le répète, cela ne veut pas dire non à toutes les justes revendications des Français. En définitive, c'est toujours la nation qui sera juge et j'ai confiance en son jugement ».

UN ORDRE DE REPRISE DU TRAVAIL

PARIS, 13 août. (AFP). — Le Comité directeur des syndicats des cadres supérieurs des PTT a donné à ses adhérents l'ordre de reprendre le travail. Dans un communiqué annonçant cette décision, il précise qu'après examen des textes des décrets gouvernementaux, il constate que devant le mouvement de protestation unanime des postiers, le gouvernement a dû renoncer à la plupart des mesures portant atteinte à la situation des fonctionnaires ».

Le communiqué ajoute : « Considérant que la teneur des décrets qui, bien qu'atténués, sont loin même sous leur forme actuelle, d'être jugés satisfaisants pour les cadres, ne justifient pas cependant la prolongation d'un tel mouvement, le syndicat des cadres supérieurs des PTT invite ses adhérents à reprendre le travail ».

LA CRISE ITALIENNE SE PROLONGE

M. Pella appelé par M. Einaudi

ROME, 12 août. — (Ag AFP) — M. Pella, ministre du budget et du trésor dans les précédents cabinets de Gasperi, a été appelé mercredi soir par le président Einaudi.

LA CHASSE DANS LE CANTON DE VAUD

LAUSANNE, 12 août. (Cps). — Le Conseil d'Etat vaudois vient d'édicter son arrêté annuel sur la chasse ; rappelons qu'il prévoit l'ouverture de la chasse générale du 14 septembre au 31 octobre, soit durant 48 jours. Mais si l'on tient compte des dimanches, des jours de trêve, cette durée est ramenée à 28 jours. D'autre part, la chasse au chevreuil, fixée du 12 au 30 octobre, aura une durée effective de 12 jours.

La réduction de la durée de la chasse au chevreuil a été appréciée d'une manière générale. En effet, plus d'un millier de chevreuils ont été abattus ces dernières années (18.660 dans toute la Suisse l'an dernier) de sorte que le troupeau diminue rapidement ; on parle d'une diminution des deux tiers actuellement. Si l'abattage continue à ce rythme, on sera obligé de songer à repeupler notre pays en faisant venir des chevreuils de l'étranger. Soulignons d'autre part que si la chasse attire de plus en plus de personnes, le canton de Vaud ne se prête plus guère à la chasse au gibier à plumes et à poils. L'extension des terres cultivées, la suppression des haies, des mares, la multiplication des machines à moteur sont autant de causes de la diminution de ce gibier.

NOUVEAU SEISME DANS LES ILES IONIENNES

100 morts et 250 blessés

ATHENES, 12 août. (AFP). — Un nouveau séisme a ébranlé mercredi matin les îles Ioniennes, détruisant la ville d'Argostolion, chef-lieu de la Céphalonie. Depuis mardi soir jusqu'à mercredi matin, les sismographes d'Athènes ont enregistré 21 séismes secondaires dont deux d'intensité moyenne et un puissant.

Selon les autorités officielles, les secousses auraient causé 100 morts et 250 blessés dans les trois principales îles Ioniennes. Selon la radio grecque, des villes et des villages entiers ne sont plus que ruines et la population de l'archipel vit des heures d'angoisse, les secousses n'ayant pas cessé.

Les forces américaines offrent leurs services

On annonce par ailleurs que le chargé d'affaires des Etats-Unis a annoncé que son gouvernement met à la disposition de la Grèce les forces navales et aériennes américaines se trouvant dans les eaux grecques pour porter secours aux populations éprouvées. Deux organisations de secours, américaine et britannique, ont d'ores et déjà fourni des vivres et du matériel sanitaire aux sinistrés.

M. Dulles et les soi-disant révélations de M. Malenkov

WASHINGTON, 12 août. — (Ag AFP) — Au cours de sa conférence de presse, M. Dulles, secrétaire d'Etat a analysé la récente déclaration de M. Malenkov. Il a estimé que les passages relatifs à la politique étrangère étaient consacrés à un thème familier. Ils sont destinés, a-t-il dit, à susciter la division du monde libre et à faire obstacles aux efforts de l'Europe occidentale pour réaliser son unité.

C'est dans les passages du discours consacré à la politique intérieure soviétique que l'on trouve les éléments les plus nouveaux et les plus significatifs, a poursuivi le secrétaire d'Etat.

Selon M. Dulles, M. Malenkov a admis deux des principaux reproches du monde libre à l'Union soviétique : d'une part, les populations des pays communistes ont dû consacrer leurs travaux à la création d'une immense machine militaire, sans bénéficier dans une proportion équitable des fruits de leur tâche sous forme de biens de consommation. d'autre part, ces populations n'ont jamais été informées des plans et des projets de leurs dirigeants.

Le discours du chef du gouvernement soviétique, a poursuivi le secrétaire d'Etat, indique l'intention de changer cet état de choses et notamment de mettre à la disposition du peuple soviétique de plus grandes quantités de biens de consommation. Le gouvernement américain espère que cette promesse sera tenue. Cela signifierait qu'une proportion moindre de la production soviétique sera consacrée aux préparatifs de guerre, et une proportion plus grande à des œuvres de paix.

M. Dulles a précisé que le gouvernement américain se féliciterait de voir les peuples situés au-delà du rideau de fer détenir davantage de contrôle sur la conduite de leurs propres affaires. Rien, a déclaré le secrétaire d'Etat, ne diminuerait autant la tension internationale que l'assouplissement des conditions résultant du fait qu'une poignée d'homme peut, du Kremlin, régir les destinées de millions d'hommes.

Le gouvernement américain étudiera avec le plus grand intérêt si les changements évoqués par M. Malenkov se produisent, a dit encore M. Dulles.

A un journaliste qui lui demandait si le budget soviétique contenait des indications sur les changements annoncés par M. Malenkov, le secrétaire d'Etat a répondu que les experts qui ont analysé ce document n'y ont pas trouvé la preuve que la production des biens de consommation représente une proportion plus grande qu'auparavant par rapport aux dépenses militaires.

FRIBOURG

Deux vauriens condamnés

FRIBOURG, 12 août. — (Ag) Deux jeunes gens de 23 et 25 ans s'étaient évadés d'un pénitencier à la mi-juillet. Durant dix jours de liberté, ils commirent des vols près de Morat, en Gruyère et dans la région du Lac Noir. Ils ont été repris à la fin de juillet et ont comparu, mercredi, devant le tribunal de la Sarine qui les a condamnés à 4 et 5 mois de prison sans sursis, pour vols et cambriolages. Ils auront en outre à terminer la peine précédente prononcée contre eux.

Journée catholique suisse

FRIBOURG, 12 août. — (Ag) — La grande journée catholique suisse a été définitivement fixée à Fribourg au 16 mai 1954.