Bibliothèque cantonale Sion

№ 86 — 5me année | Le numéro : 5 centimes | Jeudi 25 Juillet 1907

JOURNAL ET FEUILLE D'AVIS DU VALAIS

Organe de publicité et d'informations

paraissant à SION les mardi, jeudi et samedi

ABONNEMENTS:

L'abonnement est payable par semestre (6 mois)

	année	semestre	3 mois
Valais et Suisse	6.50	3.25	2.—
Etranger (envois des 3 numéros de la semaine . .	11.—	5.50	3.—
Cafés, Hôtels et Pensions	5.70	2.85	1.50

Le Journal est envoyé gratuitement à l'essai, pendant 15 jours à toute personne qui en fera la demande.
Le „BULLETIN OFFICIEL" est joint en supplement au prix de fr. 0.60 par semestre.

Administration & Expédition :

SION IMPRIMERIE GESSLER, Rue de la Dent-Blanche, SION

On peut s'abonner en tout temps, soit à l'Administration du « Journal », soit dans les bureaux de poste.

Les annonces et réclames sont reçues directement par l'Administration du « Journal. »

Annonces :

	Canton	Suisse	Etranger
La ligne ou son espace .	0.10	0.15	0.20
Minimum (5 lignes) . . .	50 cts.		
Réclames	40 cts.		

L'abonnement au « JOURNAL » donne droit à l'insertion gratuite d'une annonce de 6 lignes, à paraître sous la rubrique des petites annonces. — Les annonces sont reçues à toute heure aux bureaux du « Journal ».

La fabrique d'articles en Papier

A. Niederhäuser, Granges (Soleure)

livre franco de port contre versement préalable de la valeur, sinon contre remboursement :

1000 enveloppes format commercial 2.--

Papier à lettres 500 doubles feuilles pet. for. en octave 1.50
500 doubles feuilles quarto for. commercial 3.—

Prix-courant et échantillons d'enveloppes, de papier d'emballage gratis

Marque de fabrique

25 Fr. PAR SEMAINE ET PLUS peuvent être gagnés chez soi avec nos tricoteuses automatiques qui sont la PROPRIÉTÉ DE LA AUTOMATIC KNITTING MACHINE Co., Ltd. LONDON. Se méfier des tricoteuses frauduleuses. *Demandez certificats et catalogues au représentant E. GUGY-JEANRENAUD, 3, Beaux-Arts, NEUCHATEL.*

La plus haute récompense à l'exposition de Milan 1906.

Crème Poudre et Savon

Berthuin (les meilleurs)

Dépot à Sion M. Erné coiffeur. Demandez échantillons.

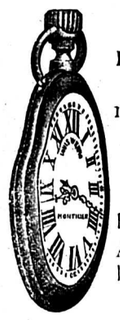

LOUIS WERRO, Montilier près Morat Fribourg

Fabrique de montres de confiance fondée en 1896.

Remontoirs ancres, très solides et bien réglés, pour hommes et dames.

En nickel ou acier noir à Fr. 8.50, 9.50, 11.— et 12.—

En argent contrôlé et gravé à Fr. 15.— 16.— 18.— et 20.—

Chaque montre est munie d'un bulletin de **garantie** pour **3 ans**. Envois franco contre remboursement. — Pas de vente par acomptes. Atelier spécial pour rhabillages de montres de tous genres aux prix les plus bas. 752

On accepte en paiement les vieilles boîtes de montres or et argent.

Médaille d'Or à l'Exposition universelle de Liège 1905.

Médaille d'Or à l'Exposition universelle de Milan 1906.

LACTINA SUISSE

Lait artificiel pour veaux

fondé sous le contrôle du laboratoire fédéral

aliment complet REMPLAÇANT AVEC UNE ÉNORME ÉCONOMIE LE LAIT NATUREL pour l'élevage des veaux, porcelets, etc.

(Maison fondée en 1882)

En sacs de 5, 10, 25 et 50 kilogs.

A. PANCHAUD, Fabric. à VEVEY

En vente chez les principaux négociants droguistes et grainiers.

Instruments de musique

A. DOUDIN, Bex

Fournisseur de l'Armée fédérale

Magasin le mieux assorti en tous genres d'instruments de musique. Fourniture pour **tous les instruments.** Achat, échange et location de pianos, harmoniums, etc. *Cordes renommées.* 415

Nicklage — Argentures

Adressez-vous de préférence aux fabricants plutôt qu'aux revendeurs, vous serez mieux servis et à meilleur marché.

LOTS de la loterie pour la nouvelle église de **Neuchâtel**

La plus avantageuse et la plus appréciée. 10405 gagnant fr. 160000, Ier fr. 40000.

Irrévocablement le premier tirage de toutes les loteries suisses. Septembre.

En vente chez les dépositaires à SION, MARTIGNY, St-MAURICE etc et contre remboursement par M. FLEUTY, agence générale rue Gourgas 4 GENÈVE.

Chauffage central

à eau chaude et à vapeur

751 NOMBREUSES REFERENCES

FABRIQUE DE MACHINES, FRIBOURG

Fabrique Suisse d'Accumulateurs, S-A à Olten

808 Capital action Frs. 500 000.— (Z à 7892 3

ACCUMULATEURS

de tous genres et de toutes dimensions d'après un système ayant fait ses preuves
Grand nombre batteries de installées depuis de longues années à l'étranger

Chaussures

Wilh. Gräb

Zurich

4 Trittligasse 4

Marchandise garantie et solide

Catalogue illustré (contenant 400 articles) gratis et franco

entre autre, articles recommandés :

	Frs.
Souliers forts p. ouvriers	7.80
Bottines à lacer, pour hommes, très fortes .	9.—
Bottines élég., avec bouts, à lacer, pour hommes	9.40
Pantoufles pour dames .	2.—
Bottines à lacer, très fortes, pour dames . .	6.40
Bottines élégantes, avec bouts, à lacer, p. dames	7.20
Souliers pour fillettes et garçons No. 26 à 29	4.20
„ 30 à 35	5.20

Envoi contre remboursement

Echange franco

Maison de toute confiance, fondée en 1880.

GES. GESCHÜTZT — CLICHÉ DÉPOSÉ

5 à 20 francs par jour à tous

Homme ou dame sans quitter emploi. Travail honorable, placement assuré. Très sérieux. Ecrire à Dupré, 24, rue Monthoux à Genève. 555

ON DEMANDE

Pour de suite ou le 15 AOUT prochain une fille ou veuve, pour tout faire dans un ménage soigné. Gage 40 frs. par mois.

Adresser offres et référence à **WALTHER BLOCH YVERDON.** 893

Thés de Ceylan de Chine 467

Maison E. STEINMANN

Thés en gros

GENEVE

Demandez ce thé à votre épicier

MAISON V. MACCOLINI

Via Cesare Correnti, 7, Milan

MANDOLINO

MANDOLINES en palissandre et nacre

Fr. 13, 15.75, 19,75

Qualité extra : Fr. 25, 30, 150

GUITARES ; Fr. 7.50, 12, 15 à 100

Aristons, Flûtes, Clarinettes

Demandez, avant de faire toute commande ailleurs, notre catalogue, No 23 qui est envoyé gratis.

CÉSAR CALDI

RUE CIRCONVALLATION

DOMODOSSOLA

TANNERIE ET MANUFACTURE DE TIGES

Commission en vins; en fûts, bouteilles et fiasque

Plus de Goître!

STRUMALINE

SOUVERAIN contre le *gros cou.* Dépôts dans toutes les pharmacies.

Dépôt général: D. Grewar, Meiringen.

Prix du flacon : fr. 1,50.

POUDRE DE LESSIVE AU BORAX-TEREBENTINE

LAVE D'ELLE-MÊME

RETTERSPITZ & Cie

Walzenhausen (Schweiz) 748

Dépôt général pour la Suisse Gerster & Cie., Clarens-Montreux

A Sion en vente chez: Franz de Sébibus Consomation. Selz & fils épicerie

Vient d'obtenir à l'exposition internationale à Anvers la médaille d'or et la croix d'honneur.

En 2-8 jours

les *goîtres* et toutes *grosseurs au cou* disparaissent: 1 flac. à **fr. 2.20** de mon *eau anti-goitreuse* suffit. Mon *huile pour les oreilles* guéri tout aussi rapidement *bourdonnement* et *dureté d'oreilles*, 1 flacon **fr. 2.20.**

S. FISCHER, méd.

à Grub Appenzell Rh.-E.) 76

FROMAGES DE GRUYÈRE ET DU JURA

les meilleurs fromages suisses

Nous expédions contre rembours dans tout le canton du Valais par pièces de 15 à 25 kilos ou par colis postal de 5 à 10 kilos contre rembours.

MAIGRE 1er choix	70 à 80 le ½ kg.	MI-GRAS	85 à 90 le ½ kg
MAIGRE 2e choix	60 à 65 „	GRAS de Montagne	1.20 à 1.40 „

Pour dessert et petit ménage petite pièce de gras de 5 kilos. à **2.30** le kg.

Rabais aux négociants par 6 et 12 pieces.

S'adresser à **MAILLARD** à **Chatillens-Oron Vaud.**

EXPLOSIFS

Nous portons à la connaissance de notre estimable clientèle, que nos produits sont représentés EXCLUSIVEMENT par 823

M. MAX LORÉTAN, Négt. SION (Grenette)

H-4745-N et ce à partir du 1er JUILLET 1907

Explosifs en gros. — Mèche à Mine. — Détonateurs.

Matériel pour mines — *(Tarifs franco. — Prix de fabrique).*

PETITPIERRE Fils & Co *Agents Généraux Concessionnaires pour la Suisse française*

NEUCHATEL

Vin blanc de raisins secs Ia à 20 frs. les 100 litres

Analysé par les chimistes.

Vin rouge garanti naturel, coupé avec vin de raisins secs à 27 frs. les 100 litres

Echantillons gratis et franco

OSCAR ROGGEN, MORAT.

CHANTE-CLAIR!

PHONOGRAPHE PERFECTIONNÉ et la COLLECTION des CHEFS-D'ŒUVRE **60 GROS CYLINDRES** ARTISTIQUES MOULÉS MARQUE PATHÉ

Ne cherchez pas AUTRE CHOSE! La Merveille des Merveilles!!!

5fr. PAR MOIS!

Le gros cylindre artistique moulé marque **PATHÉ**, est la réalité stéréotypée dans un bronze éternel!

Chaque gros cylindre artistique moulé PATHÉ constitue un dédoublement mathématique de la voix de l'artiste et du son de l'orchestre.

Seuls au monde nous pouvons offrir les gros cylindres artistiques moulés de la célèbre marque PATHÉ, au prix de 2fr. la pièce avec plusieurs années de crédit.

ATTENTION AUX CONTREFAÇONS

Le gros cylindre artistique moulé est poli à l'intérieur et porte la marque PATHÉ.

Surajoutant aux troublantes merveilles des inventions récentes, nos ingénieurs d'élite viennent de donner au phonographe l'étincelle de vie qui fait, désormais, d'une machine, l'alter ego de l'artiste, c'est-à-dire un autre lui-même.

Les nouvelles machines CHANTE-CLAIR et les **nouveaux gros cylindres artistiques moulés PATHÉ donnent la réalité absolue. C'est le théâtre chez soi.**

Plus de bruit de machine, plus de frottement, pas la moindre intonation étrangère, mais la voix chaude et vibrante de l'artiste, le pur cristal des cantatrices et le son juste des instruments de musique; la force, la vigueur, l'éclat; en un mot, la vérité dans toute sa beauté.

Deux minutes d'audition suffisent pour se convaincre de l'écrasante supériorité du **CHANTE-CLAIR** sur tous les autres systèmes à cylindres et à disques criards et nasillards.

Le CHANTE-CLAIR est un phonographe de grand luxe, robuste, élégant, de haute précision, d'une construction mathématique admirable, la perfection au point de vue pratique. Tout ce qui existait avant lui est surpassé, écrasé, annulé à jamais!

Toutes les célébrités du théâtre s'avancent à votre appel! A votre gré, elles vous charment de leurs chants les plus mélodieux, ou bien, dans une envolée tragique, arrachant à leur âme les plus sublimes élans, elles vous font tressaillir! A votre gré, les orchestres réputés interprètent les morceaux choisis de leur répertoire, les chanteurs en vogue viennent enfin vous dire les derniers succès des scènes parisiennes. Tout cela pour vous seul, aimable lectrice ou cher lecteur, dans l'unique but de vous charmer et de vous plaire!

Permettez-nous de vous offrir le splendide et luxueux phonographe le **CHANTE-CLAIR**, le seul appareil récemment perfectionné, d'une valeur de **70** fr. que nous vous laisserons

A MOITIÉ PRIX

c'est-à-dire pour la minime somme de **35** fr.! Permettez-nous également de vous présenter le merveilleux répertoire des **60 gros Cylindres artistiques moulés**, marque PATHÉ, dont le prix vient d'être baissé à **2** fr. la pièce. Cette bibliothèque énorme, qui ne renferme que merveilles et choses d'art, comme l'indique la liste ci-après, a été composée et enregistrée pour vous par les premiers artistes parisiens dont les noms sont trop connus pour qu'il soit utile d'en faire un éloge quelconque!

Tout le monde pourra dire désormais : Alvarez et Delna, Delmas et Vaguet chanteront chez nous ce soir, et, passant du sérieux au comique, Polin ou Fragson nous diront le dernier succès de leur répertoire des Concerts Parisiens! Le concert pourra durer nuit et jour car nous avons **60 numéros sensationnels!**

Nous le répétons, nous donnons le grand Phonographe

CHANTE-CLAIR

à Moitié Prix

à tous les acheteurs de notre splendide collection des 60 gros cylindres artistiques moulés. De plus nous accordons à chacun

Un Crédit de 31 Mois

c'est-à-dire que nous fournissons immédiatement et sans aucun paiement préalable la collection des 60 gros cylindres à 2 fr. soit 120 fr. et le phonographe **CHANTE-CLAIR** à moitié prix, c'est-à-dire pour 35 fr. et que l'acheteur ne paie que 5 fr. par mois jusqu'à complète libération du prix total de 155 Francs.

L'emballage est gratuit. — Les quittances sont présentées par la poste sans frais pour l'acheteur.

Nous vendons en confiance. 31 Mois de Crédit. Rien à payer d'avance.

Les 60 gros cylindres et l'appareil sont garantis tels qu'ils sont annoncés, ils peuvent, du reste, être rendus dans les huit jours qui suivent la réception s'ils ne convenaient pas.

Nous répondrons gratuitement à toutes les demandes qui nous seront adressées.

J. GIRARD & Cie,

46, Rue de l'Echiquier, PARIS (Xe Arrt).

Agences en *SUISSE* et en *BELGIQUE.*

Pas même 17 Centimes PAR JOUR!!

Je Possède la PAROLE et LA VIE!

Nulle Maison ne peut fournir l'équivalent de ce que nous offrons ici. Aussi nous avons mis déjà entre les mains du public français plus de

4 MILLIONS DE CYLINDRES

Jouet autrefois, le Phonographe remplace aujourd'hui le théâtre et le concert. C'est un réel dédoublement de l'orchestre et de l'artiste.

Réduction de Prix

Le gros cylindre moulé PATHÉ à 2 Francs.

Remarquez l'Appareil de luxe et le Pavillon amplificateur.

Réduction : L'appareil à moitié prix, le Gros Cylindre PATHÉ à 2f.

8 Jours à l'essai

31 MOIS DE CRÉDIT

FACULTÉ de comparer avec les autres marques.

60 GROS CYLINDRES

Remarquez les noms et les titres. — La célèbre collection des 60 gros Cylindres que nous offrons est UNIQUE AU MONDE.
Les meilleurs Artistes sont monopolisés par nos Usines.
Aucune autre Maison ne peut présenter un choix semblable d'Artistes en vedette :
ALVAREZ, VAGUET, DELMAS, FOURNETS, NOTÉ, AFFRE, BAER, NUIBO, DELNA, TANÉSY, de l'OPÉRA ; — BOYER, PÉRIER, BELHOMME, JANE MEREY, MARY-BOYER, de l'OPÉRA-COMIQUE ; — AUMONIER, VALLADE, MERCADIER, MARÉCHAL, CHARLUS, DALBRET, BERGERET, FRAGSON, POLIN, DRANEM, ODETTE DULAC, des Concerts Parisiens.
Tous les Orchestres et Solis sont exécutés par les *Artistes de l'Opéra, de l'Opéra-Comique, etc., etc.*

OPÉRAS

1. **Faust** (Gounod). *Salut demeure chaste et pure.* Chanté par VAGUET, de l'Opéra.
2. **Les Huguenots** (Meyerbeer). *Bénédiction des Poignards.* Chanté par DELMAS, de l'Opéra.
3. **Robert le Diable** (Meyerbeer). *Evocation des Nonnes.* Chanté par AUMONIER.
4. **Hérodiade** (Massenet). *Vision fugitive.* Chanté par NOTÉ, de l'Opéra.
5. **Jocelyn** (B. Godard). *Berceuse.* Chanté par VAGUET, de l'Opéra.
6. **Roméo et Juliette** (Gounod). *Cavatine.* Chanté par AFFRE, de l'Opéra.
7. **La Walkyrie** (R. Wagner). *Chanson du Printemps.* Chanté par ALVAREZ, de l'Opéra.
8. **Guillaume Tell** (Rossini). *Asile hréditaire.* Chanté par AFFRE, de l'Opéra.
9. **Le Roi de Lahore** (Massenet). *Aria.* Chanté par NOTÉ, de l'Opéra.

OPÉRAS-COMIQUES

10. **Lakmé** (Léo Delibes). *Son d'un regard de voile.* Chanté par BAER, de l'Opéra.
11. **Carmen** (Bizet). *L'Amour est enfant de Bohême.* Chanté par Mlle DELNA.
12. **Mireille** (Gounod). *Ariette.* Chanté par JANE MEREY, de l'Opéra-Comique.

OPÉRETTES

13. **La Mascotte** (Audran). *Ces envoyés du Paradis.* Chanté par BOYER, de l'Opéra-Comique.
14. **Les Cent Vierges** (Lecocq). *O Paris, vrai séjour.* Chanté par MARY-BOYER, de l'Opéra-Comique.

DUOS

15. **Roméo et Juliette** (Gounod). Fragmt du 3e acte. Chanté par VAGUET et JANE MEREY.
16. **Mignon** (A. Thomas). *Duo des Hirondelles.* Chanté par MARY-BOYER et AUMONIER.

TRIO

17. **Faust** (Gounod). Trio final. Chanté par FOURNETS, VALLADE et Mme TANÉSY.

CHŒUR

18. **La Marseillaise** (Rouget de l'Isle).

ROMANCES

19. **Le Cor**, d'Alfred de Vigny. Musique de Flégier. Chanté par AUMONIER.
20. **Le Soir**, de Gounod. Chanté par ALVAREZ.
21. **Vous êtes jolie**, de Delmet. Chanté par VAGUET.
22. **Brise des Nuits.** Chanté par MERCADIER.
23. **Stances**, de Flégier. Chanté par AFFRE.
24. **Chanson de Musette**, de Francis Thomé. Chanté par PÉRIER.
25. **Le Temps des Cerises.** Chanté par ODETTE DULAC.
26. **La Vierge à la Crèche.** Chanté par VAGUET.
27. **Credo d'Amour**, de Al. Luigini. Chanté par M. NUIBO, de l'Opéra
28. **Mélodie**, de Em. Chizat. Chanté par BELHOMME, de l'Opéra-Comique.

TYROLIENNE

29. **Le Pâtre des Montagnes.** Chanté par BERNRET.

CHANSONNETTES

30. **Amour fragile.** Chanté par FRAGSON.
31. **Situation intéressante.** Chanté par POLIN.
32. **Serrez vos rangs.** Chanté par CHARLUS.
33. **Maîtresse chérie.** Chanté par DALBRET.
34. **Les Blondes.** Chanté par FRAGSON.
35. **Un Monsieur chatouilleux.** Chanté par MARÉCHAL.
36. **Art culinaire.** Chanté par DRANEM.
37. **La Fifille à sa Mère.** Chanté par CHARLUS.
38. **La Marche des Gamins de Paris.** Chanté par MARÉCHAL.

ORCHESTRE

39. **Sambre-et-Meuse** (Marche).
40. **La Mattchiche** (Borel-Clerc), Danse espagnole.
41. **Valse.** *Toujours ou jamais* (Waldteuffel).
42. — *La Vague* (O. Métra).
43. — *Le Beau Danube Bleu* (Strauss).
44. **Scottish.** *Le Carillon* (Corbin).
45. **Mazurka.** *Jaloux et Coquettes* (Corbin).
46. — *La Czarine* (Louis Ganne).
47. **Quadrille.** *Orphée aux Enfers* (Offenbach).
48. **Polka** *Le Retour du Printemps* (Schindle).
49. — *Bella Bocca* (Waldteuffel).
50. **Paris-Bruxelles** (V. Turine), Marche militaire.
51. **Pas des Patineurs** (Danse).

INSTRUMENTS DIVERS

52. **Clarinette.** *Loin du Bal.*
53. **Flûte.** *La Fidèle enchantée.*
54. **Cor de Chasse.** *La Chabrillant.*
55. **Saxophone.** *Chanson du Printemps.*
56. **Xylophone.** *Les Cigognes.*
57. **Deux Pistons.** *Rossignol et Fauvette.*
58. **Violon.** *Tesoro Mio.*

CYLINDRES HUMORISTIQUES

59. **Frères joyeux** (Valse).
60. **Polka des Pipelets.**

L. BULLETIN de SOUSCRIPTION

Je soussigné, déclare acheter à MM. J. GIRARD & Cie, à Paris, la Collection des 60 gros Cylindres artistiques et le Phonographe **CHANTE-CLAIR** *aux conditions énoncées, c'est-à-dire par paiements mensuels de 5 fr. jusqu'à complète liquidation de la somme de 155 francs, prix total.*

Fait à ....., *le* ..... *190*.....

Nom et Prénoms ..... Signature :

Profession ou Qualité .....

Domicile .....

Département .....

Gare .....

Prière de bien indiquer la Profession ou Qualité

Prière de remplir le présent bulletin et de l'envoyer sous enveloppe à :

l'Agence de **GENÈVE**, Mr L.-A. LAMBERT

33, Rue de la Synagogue, 33, à GENÈVE.

Bulletin politique

Au Reichsrath autrichien

Avant de prendre ses vacances, le Reichsrath autrichien a terminé la discussion du budget dans une séance qui a duré jusqu'à 10 h. du soir. Les incidents, du reste assez fréquents, n'y ont pas manqué.

Le député socialiste Schumeier a retenu l'attention de la Chambre pendant trois heures avec un discours sans cesse interrompu par les chrétiens sociaux qui le prenaient vertement à partie. Pendant un discours de l'allemand Erler, il s'est élevé dans un coin de la salle une dispute en langue tchèque entre les agrariens et les cléricaux tchèques, et les mots: chien, cochon, misérable, répétés en allemand se sont fait entendre. Un député avait appelé un autre « espion ».

Plus tard, le député allemand clérical de Morsey a attaqué les universités en général et surtout les universités allemandes, et c'est le professeur tchèque Masaryk qui a pris la parole pour défendre les universités et la science allemandes.

* * *

L'obstruction croate

Dimanche a eu lieu à Susak, près de Fiume, une réunion politique dans laquelle a été prise la résolution d'engager les délégués croates au Parlement hongrois à reprendre leur activité à la Chambre dès la rentrée d'octobre et à y organiser, à l'aide des autres nationalités non magyares, une obstruction énergique contre tous les projets, aussi bien le compromis avec l'Autriche que les garanties constitutionnelles. Les défenseurs de la résolution de Fiume, qui a pourtant eu le bon résultat de faire cesser l'absolutisme brutal en Croatie, sont restés dans la minorité.

* * *

L'intraitable Raissouli

Pendant que le colonel Muller de retour à Berne, jouit de ses vacances et reprend de nouvelles forces pour accomplir son aride mission d'inspecteur de la police marocaine, le fameux Raissouli continue à tenir en échec le Makhzen. Il faut convenir que ce dernier ne s'est pas montré très adroit dans toute cette affaire.

Pour réduire Raissouli ,il n'aurait pas eu besoin d'envoyer contre lui une expédition. Il suffisait de le tenir de loin en surveillance. Le jour où l'ancien pacha de Tanger n'aurait plus eu d'argent, il aurait été livré et serait tombé, comme un fruit mûr, entre les mains des autorités chérifiennes. Mais au Maroc le goût de la négociation est poussé si loin qu'on négocie toujours, partout, en dépit des circonstances et contre l'intérêt même le plus évident. C'est ce qu'on a fait avec Raissouli. Et Raissouli tout aussitôt, a discerné le parti qu'il en pouvait tirer... Quelques jours après, Mac Lean était son prisonnier. Et son prestige la veille entamé. resplendissait de nouveau. On se souvenait de l'affaire Perdicaris et de tout ce qu'elle lui avait rapporté. On se disait que sir Harry Mac Lean « valait » au moins autant que M. Perdicaris; que Raissouli allait donc tirer de lui honneurs et profits. Et derechef on parlait de son pouvoir surnaturel de ses miracles, de ses prouesses. Suspect la veille, il exerçait désormais un pouvoir d'attraction. Et les gens d'Arzila, par exemple, qui venaient de jurer fidélité au makhzen, manifestaient pour ce génial détrousseur de grands chemins le plus bruyant enthousiasme.

Dans ces conditions, Raissouli n'à qu'à attendre. Chaque jour qui s'écoule lui assure des adhésions nouvelles. Il est peu probable qu'il se hasarde à tuer Mac Lean .S'il le faisait les tribus épouvantées de la responsabilité que ce meutre ferait peser sur elles, s'empresseraient de livrer le meurtrier pour se dégager de toute complicité. En revanche il a tout avantages à garder secrètes ses intentions Car un augmentant les craintes du makhzen il accroît ses propres chances de succès.

*

On mande de Tanger que le shériff Moulaï Taieb chargé de négocier la délivrance de Mac Lean n'a pas pu voir Raissouli, celui-ci s'est borné à lui communiquer par lettre ses conditions. Dans les sphères officielles on croit devoir garder le plus grand secret sur ces conditions et on se contente de dire qu' elles sont absolument inadmissibles.

On assure que les principales conditions sont la nomination de Raissouli comme gouverneur de toute la chaîne de montagne du Nord comprenant le Fahç, qui est le district de Tanger, et la garantie par une grande puissance étrangère, de préférence, dit-il, l'Allemagne, de l'exécution de ces conditions et de son immunité. Les autres conditions relatives à la rançon, à la résidence de Raissouli et à ses relations avec les autorités marocaines sont à l'avenant et témoignent du sentiment d'omnipotence du bandit.

On est très perplexe sur les mesures à prendre, mais l'outrecuidance de Raissouli a eu pour effet de produire une certaine tendance en faveur de la manière forte. On commence à se convaincre que les négociations avec Raissouli n'ont de chance d'aboutir qu'à condition de les appuyer militairement, c'est-à-dire de mettre l'ex-caïd du Fahç et ses partisans en demeure de choisir entre l'acceptation des propositions du makhzen ou une attaque vigoureuse contre leur tribu.

Tous ceux qui connaissent bien le Maroc et les Marocains estiment que la vie de Mac Lean serait moins en danger par cette attitude que par des pourparlers qui, en augmentant le discrédit du makhzen parmi les populations rurales, préparent une situation plus grave que par le passé et absolument intolérable pour les étrangers.

CONFEDERATION

La traction électrique des trains

En réponse à une demande, la direction générale des C. F .F. a donné quelques renseignements au sujet de l'état où en sont les études pour la traction électrique des chemins de fer. Elle a constaté, à cette occasion, que les expériences faites au Simplon ont été absolument satisfaisantes et que la traction électrique pourrait être prochainement introduite sur le tronçon Iselle-Domodossola.

Sur la ligne Seebach-Wettingen, réservée aux essais, les travaux d'installation ont été retardés par l'effet exercé sur les lignes télégraphiques et téléphoniques par le courant à forte tension. Il a fallu chercher à éviter ces perturbations au moyen d'installations spéciales.

Deux maisons d'électricité ont été autorisées à se livrer à des essais sur les lignes Zurich-Thalwyl-Zoug et Bâle-Delle. Mais l'importance de cette question est trop grande pour que l'on puisse porter actuellement un jugement définitif; la question des frais, surtout, nécessite encore des recherches.

Le traité d'arbitrage hispano-suisse

Le ministère espagnol vient de soumettre à la signature du roi la convention conclue entre le gouvernement espagnol et le Conseil fédéral en vertu de l'article 19 de l'accord adopté par la conférence de la Haye pour la solution pacifique des conflits internationaux.

Toutes les questions se référant à l'interprétation des traités existants qui pourraient surgir entre la Suisse et l'Espagne et qui n'auraient pu être résolues par la voie diplomatique seront soumises au tribunal d'arbitrage permanent, en établissant au préalable un compromis spécial où seront déterminés l'objet du litige et les pouvoirs des arbitres.

Cet accord a été conclu pour une durée de cinq ans.

VALAIS

Les cloches du 1er août

On nous prie de rappeler, dans notre journal, l'usage introduit de sonner les cloches le soir du 1 août vers les 8 heures pour commémorer la date de la fondation de la Confédération.

Cette religieuse et patriotique coutume doit devenir chère à nos populations, qui jeudi prochain, mettront leurs prières et leur cœur à l'unisson de la voix des cloches pour implorer la bénédiction du Très-haut sur notre chère patrie.

Le dessèchement du lac de Mattmark

La commission du Grand Conseil chargée de l'examen du projet de dessèchement du lac de Mattmark se rendra cette semaine sur les lieux et présentera son rapport à la prochaine session. Les travaux projetés consisteraient en un tunnel de 500 m. de long et d'une section de 2 mètres 50 sur 2 m. 40 qui assurerait l'écoulement régulier des eaux du lac mettant ainsi fin au danger permanent d'une crue subite de la Viège.

Les travaux sont devisés à la somme de 95,000 fr. dont le 50 % serait payé pour la Confédération, 20 % par l'Etat et le reste par les communes intéressées. Ils pourront commencer l'été prochain.

La seconde galerie du Simplon

Nous avons annoncé que le Conseil d'administration des C. F. F. a approuvé les propositions de la Direction générale concernant la construction de la seconde galerie du Simplon.

Le rapport de la direction générale justifie à plusieurs points de vue l'achèvement immédiat du tunnel II. La raison la plus importante est la conservation du tunnel I. Dans ce long et étroit tunnel à simple voie, où les trains circulent pendant plus de 20 heures par jour, les travaux ordinaires d'entretien sont déjà très difficiles à mener à bien. De grosses réparations, notamment à la maçonnerie, ne manqueront pas d'y devenir nécessaires dans la suite, car l'équilibre ne s'est pas encore établi dans certaines parties de la montagne chargées et en mouvement; suivant le cas, ces réparations seraient ou absolument impossibles sans interrompre l'exploitation, ou d'un coût exorbitant. Or, on est forcé de compter avec ces réparations car la maçonnerie accuse des dislocations par endroits ,et les abondantes venues d'eau en parties chaudes, exerceront sûrement avec le temps un effet délétère sur le mortier. Il faut compter ensuite, dans l'exploitation à simple voie, avec la difficulté des réfections de la voie ,plus fréquentes qu'à l'air libre dans un long tunnel humide, où la rouille détruit rapidement toutes les pièces en fer ,bien que la traction électrique leur épargne l'effet pernicieux de la fumée.

Quoique la voie du tunnel du Simplon, posée en rails lourds de 49 kg. p. m. soit très résistante, on pourra être satisfait si elle atteint un âge moyen de 10 à 12 ans. Dans la plupart des tunnels, les réfections doivent se suivre à intervalles plus rapprochés, ainsi dans le tunnel du Hauenstein tous les 5 à 7 ans. Comme il ne sera pas possible de renouveler annuellement plus de 2 à 3 km. de voie dans le tunnel, il faudra commencer les réfections dans le tunnel du Simplon avant que la voie soit arrivée à sa limite d'usure. C'est-à-dire qu'on devra déjà commencer dans 6 à 7 ans, soit en 1913 ou 1914, à procéder par sections au renouvellement de la voie. Il est évident que cela comporterait de sérieuses difficultés s'il fallait réfectionner la totalité des 20 kilomètres du tunnel pendant l'exploitation à simple voie. La circulation des trains en souffrirait nécessairement, parfois d'une façon extrêmement désagréable.

Il convient d'ailleurs de remarquer qu'à teneur de l'article 4 de la convention du 16 mai 1904 avec le royaume d'Italie, la Suisse est tenue de poser la double voie à travers le Simplon dans le délai de cinq ans à partir du moment où les recettes brutes du parcours Brigue-Domodossola atteindront 50,000 francs par kilomètre effectif. Quoique les recettes n'en soient pas encore là, il n'est pas impossible que la recette kilométrique brute Brigue-Domodossola atteigne ce chiffre au bout d'une dizaine d'années, si le trafic se développe normalement.

Quant aux dépenses pour l'achèvement de la galerie II voici comment les explique la direction des C. F. F. dans son rapport:

L'entreprise Brandt, Brandau et Cie est tenue de par sa convention de transformer, pour le prix de fr. 19,500,000, la galerie parallèle en un tunnel pareil au tunnel I. Or, dans le voisinage de la tête nord, 110 mètres du tunnel II ont déjà été construits pour servir à des usages spéciaux, et l'entreprise a touché de ce fait une somme d'environ 129,000 fr. Elle aura donc encore droit à fr. 19,371,000 pour le tunnel II. Mais cette somme s'augmente sensiblement pour diverses raisons.

Tout d'abord, les expériences faites jusqu'ici ont démontré que le profil actuel, avec 4,5 m. de large au niveau des traverses, et de 5 m. de large deux mètres plus haut, a été choisi en peu trop étroit. Ces dimensions sont particulièrement insuffisantes sur les points où un rétrécissement s'est produit. C'est pourquoi la direction du Ier arrondissement avait proposé tout d'abord d'élargir de 50 cm. le profil prévu pour le tunnel II, tandis que les experts recommandent 20 cm. ou mieux 40 cm. La direction générale estime suffisant d'élargir le profil de 35 cm.; cette cote permettra dans tous les cas, même en présence de quelque rétrécissement, de poser convenablement la conduite d'eau de réfrigération à côté de la voie. L'entreprise a droit, pour cette augmentation du profil, au paiement du surcroît d'excavation et de maçonnerie. Cette indemnité est estimée à fr. 1,600,000.

La direction propose en outre de construire des niches des deux côtés et non d'un seul. Coût fr. 100,000.

La maçonnerie devra être liée non avec de la chaux, mais avec du mortier de ciment Portland, ce qui occasionne un supplément de dépense de fr. 600,000.

L'établissement d'un second canal d'écoulement des eaux coûtera fr. 350,000.

Vient ensuite l'importante question de la force électrique. Les entrepreneurs ont droit, pour le parachèvement du tunnel II, aux forces hydrauliques et aux installations qui existent sur les deux versants. Actuellement on dispose à la tête nord de 2230 chevaux et de 1260 chevaux à la tête sud. Ici on pourrait encore gagner 686 chevaux en utilisant plus complètement la chute disponible, mais cela nécessiterait la réfection de la conduite forcée ou une modification du canal d'amenée.

Toute la force actuellement disponible sert à la traction électrique dans le tunnel, ainsi qu'à la ventilation, l'éclairage, la réfrigeration du tunnel et aux divers services de la gare de Brigue. Pour permettre à l'entreprise de commencer les travaux de parachèvement de la galerie parallèle, il faut donc mettre d'autre force à sa disposition. Il faudra dans ce but de 400 à 550 chevaux à chaque tête du tunnel. Il convient de tenir compte à cette occasion des forces nécessaires à la traction électrique à venir dans les deux tunnels, avec ventilation, réfrigération, éclairage, etc. Les études faites à ce sujet ont démontré qu'il faudra se procurer en plus 3000 à 3400 chevaux de chaque côté. Les projets de ces usines sont préparés et le devis s'élève à fr. 4,200,000 environ au total.

Mais il n'est pas possible de terminer les usines avant la date fixée pour le commencement des travaux du tunnel. Il sera donc nécessaire de fournir à l'entreprise, pendant un an et demi à deux ans, d'autre force motrice, soit sous forme de courant livré par une usine électrique plus ou moins éloignée, soit à l'aide d'une usine à vapeur. Le coût de cette énergie supplémentaire, y compris les modifications à apporter aux installations existantes est évaluée à fr. 360,000.

Le tunnel II construit, il s'agira encore de l'équiper aussi en vue de la traction électrique. Les lignes de contact et le retour par rails, ainsi que le complément des centrales pour la traction électrique des deux tunnels, coûteront environ fr. 600,000.

On n'a pas tenu compte des locomotives électriques nécessaires, ni du coût des centrales et de l'équipement électrique du tunnel I et des stations de Brigue et d'Iselle, car la direction générale présentera en temps opportun un rapport spécial à ce sujet. Mais à toutes les dépenses mentionnées plus haut viennent s'ajouter les frais de ballastage du tunnel, la fourniture et la pose de la voie, les signaux, l'éclairage, la réfrigération ,les modifications des signaux existants en vue de l'exploitation à double-voie, enfin les frais d'administration et de surveillance des travaux, l'intérêt des capitaux de construction, et les expropriations pour de nouvelles places de dépôt de déblais. On arrive ainsi au total de fr. 34,600,000 indiqué.

Chronique haut-valaisanne

Ecrasé par un train — Incendie — Lugubres découvertes — Ascensions.

Un lamentable accident s'est produit dimanche soir sur la ligne du chemin de fer entre Brigue et Gamsen.

Un paysan du nom de Lagger, âgé et affligé de surdité ,s'était engagé sur la voie à l'instant où un train arrivait. Le pauvre vieillard fut écrasé par le monstre d'acier qu'il n'avait pas vu ni entendu approcher. On le retrouva, la tête fracassée. La mort a été instantanée.

*

Dimanche soir vers 10 heures, à Betten, un incendie a éclaté dans une maison habitée par trois familles; les habitants étant en ce moment occupés à faire les foins aux mayens le feu se propagea et fit son œuvre avant l'arrivée des secours des villages voisins. Le bâtiment a été complètement incendié avec tout le mobilier. Un immeuble voisin habité par deux pauvres familles a également souffert de l'incendie.

*

On a relevé lundi après-midi à Ried-Brigue le cadavre d'un ouvrier italien qui portait une profonde blessure à la tête. Une enquête est ouverte à ce sujet.

*

Après deux jours de recherche, le cadavre d'un jeune berger de Mühlebach a été retrouvé au pied d'une paroi de rochers au-dessous de l'alpage où le garçonnet devait se rendre. Il est probable que s'étant égaré dans l'obscurité il a fait un faux pas et est tombé dans l'abîme.

*

Les intrépides ascensionnistes continuent à se signaler par de pénibles et souvent dangereuses grimpées. On mande de Randa que le touriste Schilling accompagné des guides Fuhrer Ambroise et Oscar Supersaxo de Saas Fée ont traversé pour la première fois le 20 juillet le Südlenspitz, le Nadelhorn, le Stehnadelhorn et l'Hoberghorn.

Sion — Société de secours mutuel

Dimanche 28 juillet, la Société italienne de Secours mtuel de Sion donnera une fête champêtre à Châteauneuf. Jeux divers et bal dès les 1 h. Service de voitures.

Enseveli sous les décombres

Trois ouvriers maçons étaient occupés vendredi à faire des réparations aux murs d'une cave à Grône, lorsqu'une partie du bâtiment s'effondra; un des ouvriers resta enseveli sous les décombres. On le retira dans un état lamentable; mais on espère néanmoins le sauver. Quand aux deux autres ouvriers, ils avaient heureusement eu le temps de s'esquiver.

Précocité

Malgré l'inclémence de la température de cet été, on nous signale un cas de précocité de la vigne qui mérite d'être relevé. On a apporté au bureau de la « F. d'Avis » une grappe de Dôle complètement tournée, cueillie dans une vigne appartenant à Me Ve Madeleine Buttey à Conthey.

Voleur arrêté

Le brigadier de gendarmerie Gertschen, a mis dimanche soir en état d'arrestation à la prison préventive de Martigny, un Italien nommé P. Gallino, domestique au service de M. Lucien Gay-Descombes à la Forclaz au préjudice duquel il venait de soustraire en fracturant un meuble, une somme d'environ neuf cents francs en espèces.

Les chemins de fer de montagne

Le projet général de construction du chemin de fer électrique à voie normale Martigny-Orsières a été approuvé par le Conseil fédéral, sous quelques réserves en ce qui concerne le tronçon Martigny-Bovernier (km. 0,466 8,089).

Accident de montagne

Cinq touristes de Vevey qui avaient tenté l'ascension des Dents-Blanches, sur Champéry ont été atteints par une chute de pierres. L'un d'eux a eu le nez cassé et un autre des contusions. Un troisième qui a une côte brisée, est soigné dans un chalet voisin du lieu de l'accident.

On reçoit sur cet accident, les détails suivants:

MM. Seiler et Piguet, bijoutiers, Magnenat ingénieur M. Meyer et deux jeunes garçons de 15 et 17 ans, se trouvaient sur un névé lorsqu'ils furent surpris par une avalanche de pierres et de glace. Cinq d'entre eux eurent le temps de faire un bond sur un rocher. Le sixième M. Piguet fut roulé jusqu'au bas du névé. Il a la figure passablement abîmée et gardera peut-être les traces de ses blessures; mais sa vie n'est aucunement en danger.

En revanche M. Seiler fut atteint en pleine poitrine par un bloc de glace; qui lui fratura une côte. Ses compagnons valides le transportèrent non sans de sérieuses difficultés, jusqu'aux chalets de Barmaz, où les touristes avaient couché, et l'on descendit quérir à Champéry le Dr Franken.

Le Dr Franken revenait justement d'une longue excursion. Il repartit aussitôt pour Barmaz, où il trouva le blessé fort souffrant et se plaignant de douleurs internes. On ne pouvait songer à transporter M. Seiler dans l'état où il se trouvait. Le docteur Franken est retourné lundi matin voir M. Seiler et l'a trouvé dans un état relativement satisfaisant. S'il ne survient pas de complication, le malade s'en tirera.

L'ascension des Dents Blanches n'est pas sans danger pour des novices; elle n'est toutefois pas difficile. L'accident de dimanche est dû sans doute à l'énorme quantité de neige tombée cet hiver à son durcissement en glace en des points où d'habitude elle ne séjourne pas, et à la rapide désagrégation due à la chaleur de ces derniers jours.

A la Dent de Morcles

L'ascension de la petite Dent de Morcles vient d'être faite par deux courageux touristes de Lausanne, MM. Blanchet professeur, et Chaubert de Lausanne, accompagnés de MM. Revaz et Coquoz guides à Salvan.

Ils ont réussi, après quatre jours d'efforts à descendre par la paroi sud de la petite Dent, sur le Roc Champion. Ils ont réussi à trouver un nouveau passage pour faire l'ascension de la petite Dent, et ont risqué leur vie à plusieurs reprises.

Un cadavre d'enfant

Mardi matin, à 10 h., on a trouvé sur la grève du lac près de l'embouchure du Rhône et près de la fabrique de briques économiques, le cadavre d'un enfant nouveau-né qui paraissait y avoir été rejeté par les vagues, et avoir séjourné plusieurs jours dans l'eau. La justice informe.

A la montagne

C'est la saison des grandes grimpées à la montagne. Ce ne sont pas seulement les touristes étrangers qui montent à l'assaut de nos Alpes, mais chacun qui a quelques loisirs et des jarrets solides y veut aller de son excursion. Aussi croyons-nous qu'on ne lira pas sans profit les excellents conseils que donne le Dr. P. Hémont sur l'hygiène de la montagne.

Le savant pose d'abord en principe qu'avant tout il faut éviter de s'essoufler et de se fatiguer outre mesure: ce qui peut occasionner facilement la rupture d'un vaisseau, l'engorgement du cœur par le sang noir, etc.

« Que de fois, dit-il, à la montagne, entend-on des malheureux congestionnés, haletants, couverts de sueur, se traînant à la suite de compagnons plus vigoureux ou plus jeunes, répondre à bout de voix, quand on les engage à se reposer: « Jamais, je ne suis pas fatigué, ne vous occupez pas de moi, j'irai bien!» Oui, ils iront bien, les infortunés, ils vont bien, par vanité, mais à quel prix!»

Quand à la question de la nutrition, non moins importante le Dr. Hémont dit qu'il est non seulement superflu, imprudent, mais encore dangereux de se laisser aller à une substentation trop succulente; l'on doit d'abord manger peu, ensuite particulièrement s'abstenir des aliments qui, encombrent l'estomac, sont d'une digestibilité difficile et communiquent au sang de l'âcreté ou des qualités momentanément surexcitantes.

« L'excursionniste doit absorber une nourriture facilement assimilable, riche en principes actifs et peu encombrante. Il faudra donner la préférence, pour les repas de midi, aux soupes aux légumes, au riz, au macaroni, aux viandes grillées et rôties en petites quantités, aux œufs, à la volaille et préférer, parmi les légumes ,la pomme de terre cuite à l'eau. On évitera avec soin la crême fraîche et les fromages, les fritures, en général les pâtisseries, les conserves à l'huile, la charcuterie, les viandes en sauce, tout ce qui est, en un mot, difficile à digérer. Il faut avoir l'stomac libre pour marcher bien et longtemps; les angoisses de la digestion contrarient le travail musculaire nécessité par la marche alpestre, parce que les forces vitales se rassemblent pour aller renforcer le système digestif, auquel est survenu un sucroît de travail. Et il existe un aliment, l'aliment complet par excellence, facilement assimilable, inaltérable, d'un transport et d'une conservation faciles, nous avons nommé le sucre, l'un des plus parfaits des aliments, car il passe tout entier dans l'économie et communique au système musculaire une grande résistance à la fatigue.»

Si vous interrompez la course pour faire un repas trop abondant, quand vous voudrez vous remettre en marche, vous êtes accablé de chaleur, les jambes sont molles, le corps alourdi, la respiration courte et la seule chose que vous visez est d'aller vous étendre à l'ombre, harassé de la béatitude et de la fatigue de la digestion.

Si la question de nourriture demande à être examinée soigneusement à la montagne, celle de la boisson est importante au même degré.

Là encore, il faut éviter les vins, les liqueurs, tout ce qui contient de l'alcool; l'alcool est un excitant momentané; à doses faibles, il active la digestion, parce que sous son action les liquides salivaires, gastriques et intestinaux sont secrétés en plus grande quantité; en même temps il y a exagération des phénomènes mécaniques et chimiques de la digestion et exaltation des palpitations du

cœur, d'où surcroît de forces et de résistance; mais ces phénomènes sont transitoires autant qu'illusoires et aboutissent à une déperdition définitive de forces et d'énergie.

Le seul liquide qu'il faut boire à la montagne, c'est l'eau et l'on a mis des siècles à découvrir cette vérité fondamentale; l'eau qui jaillit à chaque pas des profondeurs de la terre ,fraîche, délicieuse, limpide, qui, seule, est naturelle, qui, seule, désaltère vraiment, et qui joue un rôle prépondérant dans l'économie de la cellule et constitue le véhicule au moyen duquel s'opèrent les absorptions, les secrétions et les actions chimiques dont l'ensemble mystérieux constitue la vie. La seule chose à éviter est de ne pas boire trop froid ce liquide désaltérant et réparateur, afin de ne pas risquer les transitions toujours dangereuses de la température. On coupera l'eau avec du vin rouge ou quelques gouttes d'alcool de menthe et l'on prendra la précaution de ne pas s'arrêter trop longtemps après avoir bu.

NOUVELLES DES CANTONS

L'Alpe meurtrière

Un accident s'est produit au Pilate. Un jeune homme de 14 ans, nommé Wetterwald, avait fait samedi avec quelques camarades l'ascension de la montagne. Le dimanche, vers midi la compagnie se trouva au Klinserhorn. Pour la descente, Wetterald prit un chemin plus dangereux et fit une chute. On l'a retrouvé lundi matin encore vivant, avec différentes blessures à la tête.

*

Dimanche un ramoneur nommé Lenenberg travaillant à Arosa a fait une chute mortelle au Weisshorn d'Arosa (Grisons).

*

Lundi, un jeune étranger sans doute de nationalité allemande, a tenté l'ascension du Mönchjoch, malgré les avertissements nombreux donnés par les guides. Il a fait une chute dans une crevasse si profonde que la colonne de secours partie aussitôt pour le retirer n'a pu le découvrir.

*

Voici encore des détails sur l'accident qui s'est produit à la Mer de Glace.

Le nommé Charles-Otto Buechel, candidat instituteur, de Hambourg était parti lundi matin, malgré les avertissements dans le labyrinthe vers le col de Mönch, où il tomba dans une crevasse du glacier, profonde de 50 mètres. Quelques personnes s'étant aperçues de l'accident une colonne composée de guides se rendit immédiatement sur les lieux.

Le guide Steuri se fit descendre dans la crevasse, où il découvrit à une profondeur de 30 mètres, un trou dans la neige, qui avait été fait par la chute de Buechel, mais il n'a perçut aucune trace du corps.. Il était impossible de descendre plus profond, parce que la colonne n'avait pas assez de cordages. Les circonstances faisaient prévoir avec certitude que la chute avait été mortelle.

En effet une nouvelle colonne retira hier matin d'une profondeur de cinquante mètres, le corps du malheureux qui portait plusieurs fractures du crâne; ces fractures avaient occasionné la mort immédiate. Le corps a été transporté par train spécial à la station du Eigergletsche.

On fait observer que la Compagnie du chemin de fer de la Jungfrau a fait afficher depuis l'ouverture de la station de la Mer de Glace qu'elle déclinait toute responsabilité pour les accidents qui pourraient se produire dans le glacier .La Compagnie et les guides ont fait tout leur possible dans ces circonstances.

Genève

L'ESCROC JULES CANARD

Un fondé de pouvoirs de la maison Jacques Gay et Cie, agents de change de Genève, a pris la fuite après avoir commis des détournements qu'on évalue à deux ou trois cents mille francs.

Le coupable est un nommé Jules Canard — nom prédestiné pour un escroc de haut vol — âgé de 40 ans, Genevois.

Ses chefs avaient en lui une confiance absolue. C'était un homme d'apparences simples et modestes, qui n'aimait ni le jeu ni le luxe. Un modèle quoi... La seule passion qu'on lui connaissait et qu'il ne dissimulait d'ailleurs pas, c'était celle des timbres-poste. Il était possesseur d'une superbe collection, contenant des spécimens rarissimes et hautement estimés.

Lorsque M. Jacques Gay, qui souffrait de la poitrine, partit il y a quelques mois pour Weissenbourg, c'est très sûr de lui qu'il laissa à Canard la direction de la maison de change, direction qu'il devait, du reste, partager avec un autre fondé de pouvoirs. Tout semblait aller pour le mieux; et, sans arrière-pensée aucune M. Crémieux put aller voir à Montreux, dimanche, M. Gay, pour lui donner les meilleurs renseignements sur la situation.

M .Gay s'en fut alors achever sa cure aux Mayens de Sion.

C'est là qu'avant-hier soir, lundi, il a appris la terrible nouvelle: Canard en fuite, laissant un trou de trois cent mille francs, peut-être quatre cent mille, et plus, on ne sait pas encore exactement.

Jules Canard spéculait à la bourse; il spéculait avec frénésie, avec une sorte de folie que ne laissaient pas soupçonner sa placidité extérieure, ses dehors de bon garçon insouciant. Comment a-t-il été entraîné dans le gouffre? On ne le sait. C'est lui qui, à la bourse, exécutait les ordres d'achat ou de vente de sa maison, ce qu'il faisait avec une parfaite intelligence des jeux de la hausse et de la baisse.

Il fut à la bourse de 11 h. à midi, samedi, comme d'habitude. On le vit passer en courant dans le quartier de la gare de Cornavin. Il portait une petite valise à la main. On pense qu'il aura pris l'express de midi 35 pour Paris... où ailleurs,

Avant de filer il avait annoncé qu'ils serait de retour pour la bourse de lundi matin. Or à 10 heures, lundi, M. Crémieux, ne le voyant pas arriver, commença à manifester de l'inquiétude. Il prépara alors le « carnet » et remplaça Canard.

Puis, à 4 heures, comme Canard n'avait toujours pas reparu, M. Crémieux prit sérieusement peur. « Il y a là quelque chose de louche », se dit-il.

Sur ces entrefaites, une lettre de la Banque fédérale arriva, demandant à la maison de change de la couvrir des trois mille francs qu'elle lui devait. M. Crémieux savait que sa maison avait en dépôt à la Banque fédérale pour une quarantaine de mille francs de titres; aussi sa stupéfaction fut-elle très grande et, alors, il n'hésita plus.

Il ouvrit alors les tiroirs du bureau de Canard. Il y avait là une grande enveloppe cachetée, qui lui était adressée. Fébrilement, M. Crémieux fit sauter le cachet:

« Je suis un misérable », écrivait en substance Canard. Et il exposait que, ayant perdu des sommes considérables en jouant à la bourse, il s'était emparé, pour faire face à la situation inextricable où ses spéculations l'avaient mis, d'un grand nombre de titres appartenant aux clients de la maison, cela dans le but de les mettre en nantissement ou de les vendre. Canard terminait en implorant le pardon de ses chefs.

Vaud

ACCIDENT MORTEL

Un ouvrier des usines de Montbovon, nommé René Noth, âgé de vingt-trois ans, était monté lundi, pour une réparation, sur un poteau électrique pourri à sa base. Il a été entraîné par la chute de ce dernier si grièvement qu'il a succombé lundi soir à l'infirmerie de Payerne où il avait été transporté.

Zurich

LES BALLONS-SONDES

Lundi et mardi ont eu lieu à Zurich, suivant entente avec l'Association internationale pour l'exploration scientifique de l'atmosphère un lâcher de ballons-pilotes et de ballons-sonde.

Les ballons-pilotes lancés lundi ont atteint une altitude de 10,000 mètres.

Mardi à 8 heures a eu lieu le lâcher des ballons-sondes munis d'appareils enregistreurs.

Les expériences faites ont permis de constater qu'au delà de 4000 mètres règne « un fort vent d'ouest qui fait prévoir un changement de temps.

ECHOS

LE VIN DES TROIS COMETES

Chacun sait quelle faveur toute particulière les gourmets attachent aux vins qui datent d'une « année de la comète ». Le vin de 1907 devra donc être extrêmement recherché, car il sera le vin des trois comètes. Un astronome de Nice vient, en effet, de découvrir dans la constellation du Lion une comète qui sera la troisième comète de l'année.

MANI EUT SOIF

C'était l'autre jour, au tir fédéral de Zurich, pendant la réception des tireurs bernois. Comme on le sait, nos confédérés des bords de l'Aar font toujours accompagner leurs délégations officielles par deux peaux d'ours à l'intérieur de chacune desquelles un citoyen de bonne volonté prend place et joue au « mani » pour le plus grand amusement de la galerie.

Or, le jour de la dite réception, il faisait une chaleur étouffante. Enfouis dans leurs peaux, la gorge desséchée, les pauvres « manis » étaient prêts à tomber en pâmoison. Mais l'orateur chargé de recevoir les Bernois était remonté à fond. Son discours n'en finissait pas. Soudain, l'un des ours, qui donnait depuis quelque temps, des signes visibles d'impatience, s'écria d'une voix caverneuse:

— Ça va bien! Assez! Porte le toast et donne nous à boire. On n'y tient plus!

Un éclat de rire général ayant accueilli ces paroles, l'orateur perdit le fil de son discours et conclut en poussant un formidable « Qu'ils vivent! »

L'INDUSTRIE DE LA CASEINE

Une nouvelle industrie vient de se créer: celle de la caséine.

La caséine est cette substance qu'on extrait du petit lait quand on fabrique le beurre. Jusqu'ici on se servait de la caséine pour nourrir les porcs. Or, on a découvert qu'on en pouvait faire un emploi beaucoup plus lucratif.

En effet la caséine solidifiée remplace avantageusement le celluloïd; elle n'en a pas la mauvaise odeur, elle ne s'enflamme pas facilement, elle est très maniable et elle peut servir à faire un tas d'objets usuels à très bon compte.

C'est ainsi qu'en durcissant la caséine par un procédé chimique, on fabrique des objets en galalithe des peignes, des porte-plumes, des coupe-papier, des broches, des grattoirs, des cuillers, etc.

La caséine la plus blanche est réservée pour faire de la colle. Une partie, qui est traitée par une méthode spéciale, et qui se coagule spontanément, entre dans certains produits alimentaires.

Quant à la lactose de petit lait, on l'extrait de la caséine, et on cherche à l'utiliser pour l'alimentation artificielle des enfants, ainsi que cela se pratique en Allemagne et en Angleterre.

Nouvelles à la main

Le remède:

Deux méridionaux s'entretiennent de la crise viticole.

— Le commerce ne va pas; nos vins restent en cave, mais j'ai fondé un syndicat pour la reprise des affaires.

— Nous aurons dimanche un grand banquet et 28 discours pour remédier à cet état de choses!...

ETRANGER

FRANCE

LES GENERAUX DEMISSIONNENT

Les généraux Metzinger et Michal ont fait part au ministre de la guerre de leur intention de suivre dans sa retraite le général Hagron. C'est donc un renouvellement complet du Conseil de guerre.

Le gouvernement semble avoir pris son parti de ce qu'il considère comme une protestation collective des généraux.

* * *

LION ÉCHAPPE

A l'occasion de la fête du pays, une ménagerie s'était installée place des Carrières, à Moncontour. L'homme chargé des soins à donner aux fauves avait mal fermé la cage du lion qui se sauva et parcourut les rues de la ville, au grand effroi des passants et des boutiquiers.

Sur son chemin, le lion renversa et blessa un enfant de douze ans qui n'avait pu s'enfuir.

Le dompteur, accouru, put faire rentrer enfin le lion dans sa cage.

* * *

CONDAMNATION A MORT D'UN SATYRE

La Cour d'assises de la Seine a condamné à mort le nommé Soleillant qui s'était rendu coupable d'un horrible forfait sur une fillette et l'avait ensuite poignardée.

Après la prononciation du jugement, la femme de Soleillant s'est écriée:

«Le misérable! laissez-moi le tuer moi-même car il a déshonoré mon enfant. »

RUSSIE

UNE ASCENSION QUI FINIT MAL

L'escadre de l'amiral Yessin a rencontré, flottant en haute mer, un ballon militaire qui avait quitté le parc aérostatique de Tsarskoïe-Sélo vendredi matin et qui était monté par quatre officiers.

Bien que la mort des aëronautes ne fasse aucun doute, un torpilleur explore tout le littoral.

PORTUGAL

LA SITUATION

M. Franco, président du Conseil, continue à faire tous ses efforts pour être pleinement maître de la situation.

Le gros des partis conservateur et progressiste se montre désireux de voir les chefs respectifs de ces partis déjouer la tactique du gouvernement; en effet, suivant les adversaires de M. Franco, le gouvernement actuel tenterait de discréditer les partis conservateur et progressiste en les accusant, de façon vague, d'être sans scrupules et incompétents, assertion qui a dépassé la frontière du Portugal.

De nombreuses personnes attachées par principe et par tradition à ces partis, et habitant tant la campagne que les villes, expriment à ce sujet leur mécontentement; mais cela ne signifie pas qu'une agitation matérielle soit craindre; tout se borne pour le moment à des controverses.

La question des avances faites par le Trésor à la Maison royale, question soulevée au parlement par M. Franco lui-même, continue également à être très commentée; cette question n'a pas encore reçu de solution.

SAINT-SIEGE

LES JAPONAIS AU VATICAN

Le pape a reçu avec un cérémonial solennel ,l'ambassadeur du Japon à Vienne, M. Ouchida, venu en mission spéciale auprès du Saint-Siège.

M. Ouchida a présenté ses lettres de créance au pape, et il lui a exprimé sa joie pour la mission qui lui avait été confiée. Il a assuré le Saint-Siège de la bienveillance du mikado pour les sujets catholiques résidant au Japon.

Le pape a remercié l'ambassadeur d'abord pour l'accueil fait par le mikado à l'envoyé extraordinaire du Saint-Siège, Mgr O'Connell et ensuite pour la liberté dont jouissent les sujets catholiques du Japon et pour la bienveillance qui leur est montrée.

M. Ouchida est ensuite allé rendre visite à Mgr Merry del Val, qui lui a peu après, rendu sa visite.

JAPON

LA SITUATION

La situation semble présenter aujourd'hui quelque amélioration à Séoul, le général Hasegawa a fait retirer l'un des canons à tir rapide de la place du palais.

Le faible détachement japonais qui défend les deux arsenaux a reçu l'ordre de les faire sauter dans le cas où la défense déviendrait impossible.

Des agitateurs civils haranguent les troupes coréennes ,qui disposent de 90,000 cartouches, Le général Hasegawa a sous ses ordres 2,300 hommes seulement. Le régiment de Ping-Yang refuse de céder ses armes et ses munitions.

Le chef japonais n'a pu encore assurer la sécurité dans les rues, mais il dispose ses hommes de la façon la plus effective, en attendant les renforts qui ont quitté Simonosaki.

Le marquis Ito n'acceptera pas la proclamation de l'état de siège, mais il propose d'établir des garnisons dans le pays comme mesure de précaution. Le premier édit de l'empereur ordonne le châtiment de la délégation coréenne à La Haye.

* * *

L'EX-EMPEREUR CONSPIRE

Depuis son abdication, l'ex-empereur a été responsable de quatre complots dirigés contre les Japonais.

D'abord il donna l'ordre àla garde impériale de monter à l'assaut du palais pendant la nuit du 19; ensuite, il a été l'auteur de l'attitude de l'armée coréenne envers le ministre de la guerre; en outre, les Japonais déclarent avoir la preuve qu'un officier de l'armée dirigea l'attaque livrée à la police, aux abords de la Grande-Cloche, et finalement l'ex-empereur a cherché à intervenir indirectement dans les fonctions de l'empereur actuel.

* * *

TERRIBLE EXPLOSION DE MINE

Une terrible explosion s'est produite lundi dans un charbonnage de la province de Bonto.

471 ouvriers travaillaient dans la mine; on croit que la plupart ont été tués.

ETATS-UNIS

EFFROYABLE COLLISION DANS LE BROUILLARD

Un télégramme de San-Francisco annonce que le vapeur « Colombia » a péri avec presque tous les passagers qu'il avait à son bord.

Le capitaine du navire est au nombre des victimes.

Dimanche soir, tout le monde dormait à bord à l'exception de la vigie et de l'officier de quart lorsque, tout à coup, ils virent surgir du brouillard une masse noire: C'était le « San Pedro », autre paquebot, chargé de passagers.

Les sirènes aussitôt sifflèrent. Les hommes au gouvernail de chacun des bâtiments firent tous leurs efforts pour empêcher une collision effroyable qui se produisit quelques secondes plus tard.

Le « San Pedro » fit dans les bossoirs d'avant du « Columbia » une énorme trouée par où l'eau s'engouffra.

L'alarme fut aussitôt donnée. Les passagers terrifiés se ruaient dans les écoutilles, essayant d'atteindre le pont dans une mêlée confuse, mais bientôt le « Columbia » disparut dans les flots.

Un radeau de sauvetage fut aussitôt mis à la mer, mais peu de naufragés furent sauvés. Presque toutes les femmes périrent.

Un vapeur qui, disait-on, avait pu sauver 90 personnes, ne ramenait à la vérité que de nombreux cadavres.

DEPECHES

UNE VILLE EN FEU

Victoria (Possession anglaise), 24. — Un formidable incendie dévore la partie septentrionale de la ville.

Le vent souffle avec fureur, on manque d'eau; un grand nombre de maisons sont déjà détruites.

L'ELIGIBILITE DES FEMMES

Londres 24. — La Chambre des lords a adopté à l'unanimité, en troisième lecture la loi conférant l'égilibilité aux conseils municipaux, aux femmes qui sont déjà électeurs à ces mêmes conseils.

EXPLOITS DE JEUNES BANDITS

Munich 24. — Quatre jeunes garçons de 11 à 15 ans qui avaient pris la clé des champs pour mener la vie d'aventuriers ont attaqué, près de Erring, l'automobile d'un docteur et ont fait feu sur la voiture qui stoppa aussitôt. Les personnes qui occupaient l'automobile ont pu arrêter un des agresseurs, les autres ont été pincés plus tard par la gendarmerie.

ARRESTATION MOUVEMENTÉE

Berlin 24. — Mardi soir, le commissaire Kunze, accompagné de trois agents, procédait à l'arrestation d'un ouvrier accusé de différents vols.

Ce dernier se trouvait au domicile de sa fiancée; il y eut entre les agents et le prévenu une lutte au cours de laquelle ce dernier tira cinq coups de revolver.

Il ne réussit qu'à blesser grièvement sa fiancée.

L'AFFAIRE NASI

Rome 24. — La Haute cour a maintenu l'emprisonnement de Nasi et de Lombardo par 114 voix contre 5.

Elle a repoussé la mise en liberté sous condition par 88 voix contre 29.

Elle a autorisé le président à déterminer le lieu de leur détention par 100 voix contre 8.

La décision prise par la haute cour au sujet de Nasi a été accueillie avec une vive émotion à Trapani et à Palerme.

Cependant le calme est complet.

SOCIETE SUISSE DES OFFICIERS

Aarau 24. — Environ 500 officiers sont attendus pour l'assemblée générale de la Société suisse des officiers qui doit avoir lieu à Aarau les 17 et 18 août.

Les rapports suivants seront présentés: Service du train; les leçons des dernières campagnes en ce qui concerne l'arme de l'infanterie; les leçons tirées de la dernière guerre d'Extrême-Orient pour notre cavalerie; règlement de 1907 pour les exercices de tir de l'artillerie de campagne allemande; responsabilité des médecins militaires; blessures causées par les armes à feu au point de vue chirurgical et tactique; remonte de cavalerie, etc.

Après l'assemblée générale, le colonel Gertsch présentera un rapport sur la guerre russo-japonaise.

Les guérisons des pilules Pink

M. Léon Leurquin guéri les indiqua à M. Léon Jacquin malade

Au mois de mars dernier, nous avons publié M. Léon Leurquin, ouvrier bien connu à Glageon (Nord). C'est lui-même qui a conseillé à un de ses amis M. Léon Jacquin, ouvrier tanneur, chez MM. Maillard, demeurant à Maroilles (Nord), rue du Faux, de prendre les pilules Pink. M. Léon Jacquin a été guéri à son tour et nous publions son attestation

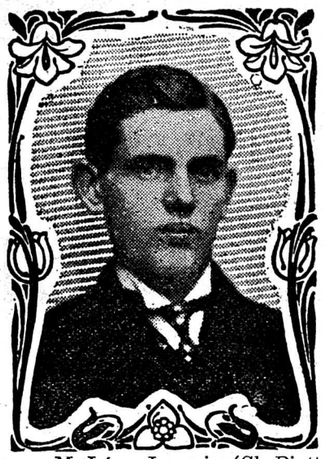

M. Léon Jacquin (Cl. Piette)

« Le 28 janvier dernier, écrit-il, je suis tombé accidentellement à l'eau et j'ai attrapé une mauvaise bronchite dont je me suis bien difficilement débarrassé. Bien que guéri de ma bronchite, il m'est resté une grande faiblesse, une grande anémie. Au moindre effort j'avais des points de côté et ma respiration était excessivement courte. J'étais tout de suite à bout de forces; je ne mangeais que très peu, et encore avais-je beaucoup de peine à digérer cette petite quantité de nourriture. J'étais en somme dans l'état d'une personne qui vient de faire une maladie très grave et dont la convalescence s'établit difficilement. On me soignait, mais la guérison complète ne venait pas. Un de mes amis, M. Léon Leurquin, m'a conseillé de prendre les pilules Pink. Ces pilules l'avaient guéri l'an passé et depuis sa santé s'était maintenue parfaite. J'ai pris les pilules Pink, elles m'ont fait beaucoup de bien. Elles m'ont redonné des forces, de l'appétit, de bonnes digestions, une bonne mine.»

Les pilules Pink hâtent l'établissement de la convalescence. Elles réparent l'usure de l'organisme. Elles sont souveraines contre l'anémie, la chlorose, la faiblesse générale, les maux d'estomac, rhumatismes, débilité nerveuse, neurasthénie. Les pilules Pink régénèrent le sang, purifient le sang, tonifient le système nerveux.

Les pilules Pink sont en vente dans toutes les pharmacies et au dépôt pour la Suisse MM. Cartier et Jörin, droguistes, Genève. 3.50 la boîte, 19 frs les 6 boîtes, franco.

Sans rival pr l'entretien de la chaussure

Brillant du "Congo"

Donne sans peine un brillant superbe. Assouplit et conserve le cuir. - En vente dans toutes les épiceries.

Exiger la marque „Congo"

Seulement 3 1/2 cent. coûte un verre d'excellente limonade

préparée par le nouveau Citrol, qui se distingue de l'ancien Citrol par sa préparation sans saccharine. Le nouveau Citrol sans adjonction de saccharine, se fond de lui-même après plusieurs années en provision comme un morceau de sucre. **Citrol calme les nerfs, stimule l'appétit et procure la plus agréable, le meilleur marché des boissons sans alcool. C'est pour cela qu'il est chaudement et souvent recommandé par les médecins.** Le Citrol peut commodément se porter dans la poche par les touristes, militaires, excursionnistes et enfants. Rouleaux à 12 tablettes pour 6 verres de limonade se trouvent à 20 ct, dans chaque magasin.

ABONNÉS ET LECTEURS DE LA FEUILLE D'AVIS DU VALAIS, faites vos achats dans les magasins et chez les negociants qui publient leurs annonces dans ce journal.

POUR VOS TRAVAUX D'IMPRESSION
ADRESSEZ-VOUS A
L'IMPRIMERIE
E. GESSLER SION
RUE DE LA DENT-BLANCHE

ADMINISTRATION DU **Journal et Feuille d'Avis du Valais**

Circulaires — Livres
Cartes de visite — Cartes d'adresse
Lettres de mariage
Enveloppes — Têtes de lettres
Lettres de faire part
— Journaux — Brochures — Registres —
Actions — Obligations
— Cartes de fiançailles —

Impressions soignées en tous genres
Cartes de vins — Etiquettes pour vins
— Catalogues — Prix-courants —
Affiches — Programmes — Lettres de voiture
Chèques — Memorandums
Factures — Diplômes
— Menus —
etc.. etc.

Travail prompt et soigné

L'IVROGNERIE N'EXISTE PLUS

Un échantillon de ce merveilleux Coza est envoyé gratis.

Peut être donné dans du café, du the, du lait, de la liqueur, de l'absinthe, de la bière, de l'eau ou de la nourriture sans que le buveur ait besoin de le savoir

La poudre **COZA** vaut mieux que tous les discours du monde sur la tempérance car elle produit l'effet merveilleux de dégoûter l'ivrogne de l'alcool. Elle opère si silencieusement et si sûrement que la femme, la sœur ou la fille de l'interesse peuvent la lui donner à son insu et sans qu'il ait jamais besoin de savoir ce qui a cause sa guerison

La poudre **COZA** a reconcillie des milliers de familles, sauve des milliers d'hommes de la honte et du deshonneur, et en a fait des citoyens vigoureux et des hommes d'affaires capables; elle a conduit plus d'un jeune homme sur le droit chemin du bonheur et prolonge de plusieurs annees la vie de beaucoup de personnes.

L'institut qui possède cette merveillense poudre envoie gratuitement à tous ceux qui en font la demande, un livre de remerciements et un echantillon. La poudre est garantie absolument inoffensive.

ECHANTILLON GRATUIT
Coupon No 416
Découpez ce coupon et envoyez-le à l'institut à Londres.
Lettres à affranchir à 25 cts.

COZA INSTITUTE
Dept. 416
62, Chancery Lane Londres (Angleterre)

AVANT d'acheter vos chaussures demandez prix-courant contenant 450 articles différents de mon grand stok de chausssures. — Sur demande il sera expédié à tout le monde gratis et franco.

Pantouffles pour dames, canevas, avec 1/2 talon	N° 36—42	Fr.	2.20
Souliers de travail pour dames, solides, cloués	« 36—42	»	6.80
Souliers de dimanche pour dames, élégants, garnis	« 36—42	»	7.50
Souliers de travail pour hommes, solides, cloués	« 40—48	»	7.80
Bottines p. messieurs, hautes avec crochet, cloués, solides	« 40—48	»	9.—
Souliers de dimanche pour messieurs, élégants garnis	« 40—48	»	9.50
Souliers pour garçons et fillettes	« 26—29	»	4.50

De nombreuses attestations pour envois en Suisse et à l'Etranger.
Envoi contre remboursement — Echange franco
H. Bruhlmann-Huggenberger, Maison de chaussures, **Winterthour**

Feuilleton de la *Feuille d'Avis du Valais* (6)

L'IDOLE

Mais les autres!... Dieu! quelle épreuve! Cette duchesse mère, qui a l'air de descendre de son trône par condescendence! Ce prince Rosalino ,avec ses grandes phrases, sa grande barbe, ses grandes manières, ses proverbes, ses grands sentiments — et rien dans le cœur ou dans la tête. Jamais un moment de franchise, de vraie cordialite. Toujours à l'étiquette, en grande tenue du matin au soir!

— Quel ennui!

Il faut pourtant bien aller à Villars.

— Maudite Fanfan et... maudit polisson!

A Bex, la nouvelle phase de mauvaise humeur persiste jusqu'à la veille de l'arrivée de Jacques; juste ce jour-là, comme par miracle, Lucien recouvre la parole et l'appétit.

— Jacques... à Villars?... avec ma belle-mère? Aurait-il entendu parler de Fanfan et veut-il venir là-haut pour me prêcher la morale et l'économie?... A coup sûr, il y a quelque chose là-dessous...

Don Lucien n'a recouvré la parole que pour grommeler; mais à présent, celui qui lui sert spécialement de point de mire, c'est Jacques. Par tout ce qu'il dit de lui à sa femme et à son secrétaire on voit qu'il cherche à se faire d'eux des alliés contre son frère:

— Il est ennuyeux et pédant... Puritain par ostentation, têtu comme un mulet... Et la « simplicité de sa vie », tant vantée par ceux de son parti: avarice pure! N'ai-je pas raison, monsieur Zaccarella?... Vous riez? riez, riez! Je n'en dis pas long, mais je frappe juste. Rien que de l'avarice et de la défiance. Il travaille, c'est lui qui fait tout, parce qu'il ne se fie à personne! Mais... (Un grand soupir) du moment qu'il s'agit de vivre ensemble pendant un mois, — qu'en penses-tu Maria? — il vaut mieux être en bons termes. Moi je ne peux pas souffrir les figures maussades et je n'aime pas les disputes en famille.

Si Jacques a peu de trop brusquer Lucien, Lucien évidemment aurait encore plus peur de rompre avec son frère. Cinq cent soixante-dix mille francs avaient été payés à Paris pour Fanfan: oui, mais ce qui reste encore à payer?

Lucien d'Orca n'entend absolument rien à la gestion d'une fortune, mais il sait fort bien qu'il a dépensé des sommes énormes, et que si son frère s'avisait de vouloir séparer leurs intérêts, la situation pourrait être gênante. S'il fallait balancer les comptes? Ce ne serait pas le moment. Avec un demi-million à payer encore à Paris! Avec Fanfan qui arrivera dans trois ou quatre jours à Lausanne! Fanfan qui veut faire une brillante carrière, toujours couronnée de succès; qui veut arriver à chanter à la Scala! Fanfan qui a toujours sous la main le roi de la glycérine tout prêt à le remplacer!... Non, non!... il faut user de patience, courber la tête, supporter les observations et les sermons, pour l'amour de Fanfan et pour tenir tête à ce damné Yankee!

Le pauvre don Lucien qui jette les millions par la fenêtre, en est réduit à déplorer philosophiquement sa misère.

« Voilà! soupire-t-il à part soi, quand on n'a pas d'argent, il faut mettre de côté tout amour-propre, toute franchise, toute indépendance... faire l'aimable et l'enjoué avec sa femme pour que Jacques, en arrivant à Bex, ne lui voie pas des yeux rouges!...»

— Je me garde bien de te causer le moindre ennui, n'est-ce pas ,ma chérie? Je te laisse toujours la maîtresse en toutes choses, n'est-ce pas ma chérie?

— Oui, Lucien...

— Seulement pendant le temps — pas trop long j'espère — que Jacques restera avec nous, je te prierai de ne pas avoir une figure maussade, mais de te montrer comme tu es, heureuse et contente. Je te le recommande.

— Oui, Lucien. Du reste, Jacques est bon. Il a toujours été si gentil, si affectueux pour moi!

Lucien se rebiffe:

— Bon? Tu dis, Marie, que Jacques est bon? Mais c'est parce qu'il est incapable d'être méchant. Jacques est un homme qui doit toute sa gloire et sa fortune aux qualités qui lui manquent. Il ne sait pas dépenser?.. Un autre passerait pour un avare: lui, on en fait un grand financier. Il ne sait pas s'habiller, il n'est pas élégant, il a l'air d'un notaire en costume de testament?... Cela lui vaut la réputation d'homme grave et supérieur. Il a toujours été un jeune vieux, emprunté, timide et gauche. Avec les femmes? Un autre serait bafoué, honni. Lui, non; c'est un modèle de morale et d'austérité. Vous riez!.. Riez, riez monsieur Zaccarella.

M.Zaccarella, qui garde en son cœur un profond respect pour Son Excellence et ses millions, fait ce qu'il peut pour rire. Lucien se sent en verve, plein d'entrain; il continue:

— Avoir peur, cela a toujours été le grand courage de mon frère. Vous voulez un exemple? Tenez: on le fait ministre. Les autres, à sa place, tiennent bon jusqu'à ce qu'ils soient renversés. Lui, il a peur, il lâche son portefeuille, et le voilà qui passe pour un homme fort, énergique, bien trempé. S'il était resté aux finances jusqu'à la chute du ministère, on l'appellerait un âne aujourd'hui comme les autres; il se sauve, et on lui reconnaît le courage de son opinion, le génie de la politique. N'ai-je pas raison, monsieur Zacarella?

M. Zaccarella dévore, en acquiesçant de la tête. Maria reste muette et sérieuse. Seulement, à ce mot « âne » lancé d'une façon brutale et grossière devant le secrétaire, elle a un mouvement de révolte et fronce le sourcil, mais ce n'est qu'un éclair. Toutefois Lucien s'en aperçoit; alors il insiste:

— Un âne! un âne! un âne! D'ailleurs il n'est pas le seul qui soit un âne et qui soit devenu ministre. Dites, monsieur Zaccarella?

L'obséquieux Zaccarella n'a plus de scrupules et répond en s'inclinant jusque sur son assiette:

— C'est bien vrai.

— Les politiciens? Des bouffons et des ânes.

Don Lucien s'acharne à répéter l'odieuse parole, mais elle n'irrite plus, ne produit aucun effet.

— Tu crois, Maria, qu'il faut avoir une bribe de talent pour se faire un nom dans la politique? Réponds ,Maria, tu crois cela réellement?

A ces questions insistantes de Lucien, Maria lève sur lui ses yeux doux et noirs, plus noirs encore et plus profonds à l'ombre de ses longs cils veloutés; mais elle ne répond pas autrement.

— La politique?... Peuh! je le déclare ouvertement, je l'abhore, je la déteste. Au lieu de faire de la politique, moi, je fais du sport, je fais du muscle: tenez touchez-moi cela!

Ce disant, il allonge et tend brusquement le bras, en fait tâter les muscles à sa femme et à M. Zaccarella qui se récrie d'admiration:

— Du marbre... du bronze... du vrai bronze!

— J'adore les sports et la musique. On devient ministre, mais on naît ténor.

Il s'arrête et se complaît avec une insistance singulière à vanter l'art divin du chant:

— Oh! la musique! elle vous console, vous élève! Cela fait du bien à l'âme, un peu de musique!

M. Zaccarella est sur les épines: « Donna Maria se doute-t-elle de l'existence de cette Fanfan?...»

Là-dessus Lucien se lève, descend dans la salle de musique, ouvre le piano, appelle Maria et commence la « Traviata »: et il continue toute la soirée à chanter sans trêve:

« Un di felice, etera, mi balenaste innante »

Le lendemain matin, à déjeuner, après avoir répété à satiété que Jacques est un avare, un pédant, un âne, un âne bâté, il annonce à sa femme qu'ils iront ensemble au-devant de lui, à Montreux, en automobile.

— Surtout, Maria, pas de figure maussade. Montre-toi telle que tu es contente et heureuse.

VI

A peine ceux de Villars apprennent-ils par la « chère Maria » que don Lucien est enfin arrivé à Bex, ils lui envoient en chœur, par téléphone, à lui aussi leurs salutations et amitiés. Un point, c'est tout: silence prudent.

Les jours se passent sans autres nouvelles, et ceux de Villars les laissent passer sans en demander. « Pas de nouvelles, bonnes nouvelles!», prononce le prince Rosalino d'un air profond. De temps à autre, la duchesse mère et son frère échangent des yeux, seulement des yeux, quelques questions.

— Comment?... Notre bon Lucien et la chère Maria n'annoncent pas encore leur arrivée ici? ... Ils n'en parlent pas encore?... ils ne donnent pas signe de vie?

— Chut!... « motus » « Entre l'arbre et l'écorce il ne faut pas mettre le doigt!»

« Motus » est le mot d'ordre et tout le monde est gai. Pour la duchesse Christine et le prince Rosalino, chaque jour qui s'écoule sans la présence de Lucien est un jour de plus de soulagement, de pleine liberté, sans le tracas des criailleries, des mines refrognées, des discussions continuelles. Pour Remigia, chaque jour qui s'écoule sans Maria est un jour de gagné pour ses victoires et ses conquêtes. La duchessina est éclipsée par le voisinage de sa sœur. Quand la belle Mme d'Orca Moncavallo est présente, cette pauvre « petite » n'est plus qu'une gentille enfant, un joujou. Maria, c'est la grâce, la suavité, l'amour; Remigia, le caprice, le diable à quatre... Et puis, les cheveux noirs, lorsqu'ils sont si noirs, triomphent des cheveux blonds; et la poésie des yeux de jais inondés de lumière tendre triomphe du sourire des yeux bleus pétillants de gaîté.

— Qu'elle reste à Bex! Que Maria reste à Bex jusqu'à ce que j'aie trouvé, moi aussi, un don Lucien, fût-il vieux et laid comme le baron Danova, pense l'Idole.

De la terrasse de l'hôtel, certains soirs éclairés par la lune, on aperçoit tout au fond, dans la partie la plus basse et la plus sombre de la vallée, quelques points de lumière jaunâtre: c'est la petite ville de Bex. On doit étouffer de chaleur dans cette plaine ardente, si à Villars, à treize cents mètres d'altitude, on n'a pas un brin d'air... et quel tourment doit être Lucien... retour de Paris!... Quelles mines!... quelles scènes!...

Mais la mère, ne voulant pas se laisser abattre, appelle des pensées plus gaies; elle interrompt le silence béat de son frère qui sommeille, au clair de lune, à l'heure de la digestion.

— Je me demande, encore cette fois, quel cadeau?...

— Un cadeau?

— Lucien a dû rapporter de Paris à ma chère Maria quelque jolie surprise.

— Eh!... sans doute...

— A son dernier voyage, il lui a offert un rang de perles qui vaut bien soixante mille francs... Il faut en convenir, il lui fait toujours des présents magnifiques et de très bon goût.

— Eh!... sans doute...

— Soyons justes. Au fond, Maria n'a qu'à parler pour avoir tout ce qu'elle veut.

— Tout!...

— Combien de jeunes femmes souhaiteraient d'être à sa place.

— Toute rose a ses épines, déclare l'oncle sentencieux.

— Et chacun a ses ennuis.

Son cœur maternel se met en paix, et elle peut alors se réjouir sans scrupules en voyant l'Idole danser, rire et s'amuser.

Dès son arrivée à la Tête-Pointue, avec son grand panama planté sur l'oreille, sa démarche souple et aisée, son air déluré, la duchessina Remigia a produit un effet marqué sur les premiers étrangers qu'elle rencontre par groupes au seuil de l'hôtel. Dinn et Donn ne veulent pas se laisser attraper, ne veulent pas se laisser mettre en laisse, et la petite profite de leur désobéissance pour se faire admirer. Elle les poursuit en courant, avec des mouvements élégants et agiles; elle feint d'être en colère et les appelle en agitant les bras, en poussant des cris répétés de sa voix fraîche et argentine:

— Dinn! Donn! venez ici... ici tout de suite! Allons, vite!... Là, mon bon chien, il est gentil... Et Dinn aussi... oui oui, bien obéissant, Dinn.

— Le joli pied! quelle taille divine!... Elle a du piquant, la petite blonde! s'écrie le baron Danova en extase. Un morceau de roi, monsieur Trub!...

(à suivre)