Faites contrôler régulièrement
votre vue!
consultez-nous...
JAUNIN OPTIQUE
Le centre spécialisé de verres de contact
Maîtrise fédérale
Pl. Centrale, 1920 MARTIGNY, (026) 22 95 95

GARAGE OLYMPIC
A. ANTILLE
SIERRE (027) 55 33 33 SION (027) 23 35 82 MARTIGNY (026) 22 12 27
Distributeur officiel pour le Valais
VW - AUDI - PORSCHE

CONFEDERE
MARTIGNY ET SA REGION
JOURNAL D'OPINION DU VALAIS ROMAND

Editeur: Coopérative «Le Confédéré»
Rédacteur responsable: Adolphe Ribordy
Rédaction-Administration: 11, rue du Grand-Verger (1er étage), 1920 Martigny
Case postale 407 - CCP 19-58 - ✆ (026) 22 65 76 - Fax (026) 22 49 18
Publicité: *ofa* Orell Fussli SA, 40, av. de la Gare, 1920 Martigny, ✆ (026) 22 56 27 - Fax 22 15 17
Impression: Cassaz-Montfort SA, 1920 Martigny, ✆ (026) 22 21 19 - Fax 22 92 97

J.A. MARTIGNY 1

129e année - Bi-hebdomadaire - Fr. 1.—

EDITO

par Adolphe Ribordy

Bien mal acquis...

Ils doivent être rassurés dans les chaumières helvétiques et finalement un peu partout dans le monde. Cette bonne morale bourgeoise que des générations de parents ont répétée «Bien mal acquis ne profite jamais», «Qui vole un œuf, vole un bœuf», «L'argent ne fait pas le bonheur», «Si tu veux, tu peux», avait du plomb dans l'aile.

En effet, les exemples ne manquaient pas qui voyaient quelques spéculateurs à la limite de la légalité s'enrichir sans travailler, quelques trafiquants ignorer de la main gauche ce que la main droite tenait et qui avait été volé. Qui lisait avec un brin d'envie dans la presse spécialisée le bronzage à longueur d'année de quelques millionnaires entourés de filles superbes.

Et puis, parlons de cette volonté, si chère à la classe bourgeoise, qui a fait la Suisse. Il y en a des générations qui ont voulu et qui n'ont pas pu. Tandis que d'autres ne voulaient rien de particulier mais l'obtenaient quand même parce que fils de..., ou plus simplement parce que l'argent ouvrait les portes indispensables.

On désespérait.

Et puis, voilà que sans le vouloir, parce que les USA nous ont un peu aidés, la Suisse commence à retrouver ses racines morales.

Comme cela, sans rien dire. Il faut bien avouer que l'affaire Kopp, indirectement, nous a bien aidés.

Marcos voit ses avoirs en Suisse bloqués et quand on sait comment ils ont été acquis, on s'interroge: comment personne ne s'est interrogé auparavant?

Les narcodollards ne sont plus à l'abri dans nos banques. Ainsi, l'opinion publique mesure enfin qu'il n'est plus tolérable de voir «crever» des jeunes toxicomanes zurichois, à quelques centaines de mètres de la Bahnhofstrasse, où se blanchissait l'argent de la drogue, en continuant à se dire qu'il n'y a aucune relation.

Et depuis deux jours, un milliardaire saoudien, Adnan Kashoggi, a quitté le Schweizerhof pour la prison du district de Berne à la suite d'une demande américaine d'extradition.

On retrouve là des histoires de tableaux volés, la trace de Marcos et de l'Irangate.

Il est bien loin le temps, rappelez-vous, où la Suisse jouait les pucelles effarouchées lorsque les Américains demandaient une entraide judiciaire.

Comme elle a changé cette petite Helvétie, dirait le sage de service.

Bon, les plus cyniques ne manqueront de me rappeler que certains qui sont au sommet de la pyramide qui protègent les intérêts supérieurs, n'ont précisément plus d'intérêts supérieurs à protéger ou bien que précisément, entre la réputation d'un président élu d'Amérique et celle d'un quelconque courtier en tout genre, fût-il milliardaire, on a choisi la réputation du premier.

Mais dans l'ensemble, sans entrer dans les turpitudes de la politique internationale, la Suisse reprend, semble-t-il, de bonnes habitudes. Même la commission fédérale des banques donne le la, c'est-à-dire si les choses ont changé.

Faut-il perdre son âme pour plus d'argent? Là est la question.

Car, finalement, la morale traditionnelle changeait. Les institutions protégeant les voleurs de haut vol, les petites gens pouvaient dire que voler les voleurs ou leurs protecteurs n'était plus voler et que chacun volant chacun, on quittait le domaine de l'Etat de droit pour celui du «mieux protégé» et, en fin de compte, de celui qui dégaine le plus vite.

On a passé pas loin du Far-West, n'en déplaise aux Américains!

La Suisse restera donc un pays propre en ordre.

J'aime mieux ça.

SOMMAIRE

La route du Grand-Saint-Bernard en dessins 7
Dimanche à Fully: concert de gala de l'ECV 3
Flore valaisanne: halte à l'invasion étrangère! 3
Martigny-Forum par Joseph Gross 4
Opération «Villages roumains»: Martigny fixée 8
Musique populaire et folklorique: nouvelle émission, depuis le Valais 5
Expo de photos à la Galerie Supersaxo 8
Orsières: concours d'architecture 3
Foyer «Rives du Rhône»: inauguration de la ferme 8

POINT DE MIRE

UN OUVRAGE INCENDIAIRE VIENT DE PARAÎTRE

Alusuisse sur la sellette

Si Alusuisse, cette multinationale ayant siège à Zurich, pensait pouvoir fêter ses cent ans d'existence dans le calme et la sérénité, ça risque bien d'être raté. En effet, un ouvrage vient de sortir de presse, édité aux «Editions d'en-bas», réalisé par un collectif de six personnes, dont un Islandais, un Australien et quatre Suisses.

Les auteurs, tous économistes, et proches des mouvements tiers-mondistes, ne cachent pas leur intention.

Ils veulent, par ce livre, raconter et expliquer comment, couverte par la neutralité helvétique, la firme a profité des crises économiques et des guerres mondiales pour réaliser d'immenses bénéfices réservés aux directeurs et aux actionnaires, selon leur avis.

Cet ouvrage, fort bien documenté, est pourtant plus proche du pamphlet que d'une analyse scrupuleuse d'une réalité économique.

Aussi n'est-il pas étonnant de voir en sous-titre de leur ouvrage l'intitulé suivant: «Une histoire coloniale en Valais et dans le monde».

Et les auteurs d'expliquer que la Suisse, pays qui n'a jamais eu de colonies, a inventé un colonialisme d'entreprises privées, dont les pratiques furent et sont à la pointe des méthodes d'exploitation des habitants et de pillages de la nature.

Selon les auteurs, le système colonialiste conçu par Alusuisse a été testé d'abord en Suisse, et plus précisément en Valais, dont les auteurs n'hésitent pas à parler, dans le cadre de cette aventure de «Canton Alusuisse».

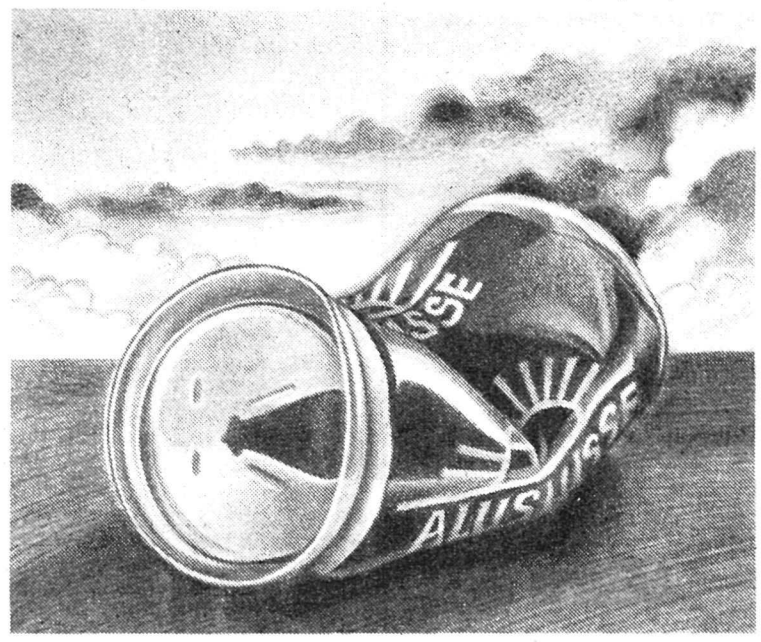

ALUSUISSE

1888 - 1988

Une histoire coloniale en Valais et dans le monde

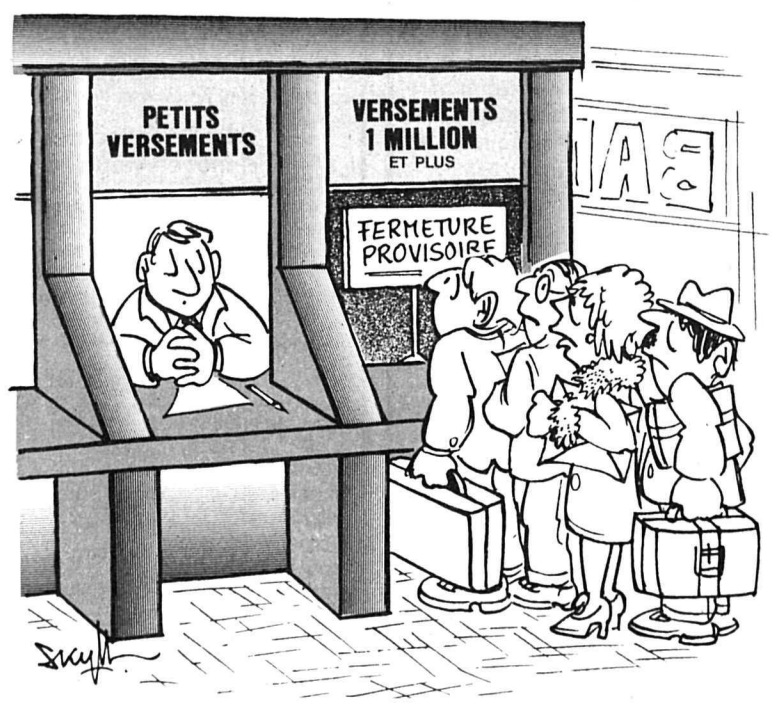

Les termes mêmes de cet ouvrage sont raides à l'endroit de la multinationale de l'aluminium.

Les auteurs n'hésitent pas à écrire que des pratiques que le droit suisse interdit et pénalise, sont monnaie courante à l'étranger; que les représentants du tandem militaire industriel et ses soutiens politiques applaudissent à tout rompre et nul ne sévit ni ne fixe de limites à ces pratiques: les auteurs les énumèrent sans nuance: fraude, falsification de documents, fraude fiscale, dommages matériels, exploitation des hommes et de la nature.

Ce livre fait état de contrats immoraux, unilatéralement favorables au groupe, dans des pays particulièrement pauvres. Même en Suisse, le Valais et le Fricktal ont subi des atteintes à l'environnement provoquées par les productions d'Alusuisse. Comment cela a-t-il été possible? Les auteurs sont plus qu'affirmatifs, c'est parce que la grande entreprise zurichoise n'est que trop protégée par des politiciens et des fonctionnaires complaisants jusqu'au sein du Conseil fédéral.

Rude épreuve donc pour les dirigeants d'Alusuisse qui auront à parcourir cet ouvrage de 256 pages et qui auront ainsi une vision bien noire, ou plutôt gris-aluminium, de leur entreprise.

Ils seront peut-être rassurés par la conclusion de la préface signée par Toya Maisen, rédactrice à la *Basler AZ*, qui constate qu'aujourd'hui ce sont des hommes nouveaux qui sont à la tête d'Alusuisse, en partie plus jeunes. Ils l'ont financièrement assainie. L'avenir dira, précise la journaliste, s'ils en ont également assaini la mentalité.

UN RÉQUISITOIRE

Ce livre, en forme de réquisitoire, intéressera également beaucoup les Valaisans, dans la mesure où le journaliste Frank Garbely tente un survol des 70 années d'implantation d'Alusuisse en Valais. Il décrit les premiers attentats contre Alusuisse et l'intervention militaire qui a suivi, les grèves de 1945 et enfin la lutte contre les émanations de fluor. Le journaliste valaisan n'est pas tendre pour le Gouvernement valaisan et plus particulièrement à l'endroit de Maurice Troillet et des responsables religieux plus particulièrement Mgr Bieler.

Les Valaisans retiendront avec intérêt, parce que cela n'a encore jamais été écrit, l'émergence des mouvements syndicaux, tant chrétiens que libres et le rôle qu'a joué Alusuisse, paradoxalement, pour en susciter la création.

Pourtant, cet ouvrage, outre le fait qu'il apporte des précisions dignes d'intérêt, doit être relativisé sur deux points précisément:

— Sa connotation tiers-mondiste présuppose une conception précise et préétablie des rapports entre le monde industriel et le reste de la planète.
— Cet ouvrage oublie souvent le contexte économique et les besoins réels des populations au moment où Alusuisse s'établissait, c'était le cas en Valais.

L'auteur de l'article sur le Valais oublie de préciser qu'au début du siècle le choix des valaisans en matière d'industrialisation, se résumait à peu de chose: c'était favoriser l'implantation d'une usine ou rien.

Cette partie est occultée pour ne

Suite en page 5

SERVICE

Notre sélection TV

VENDREDI 21 AVRIL

TSR

20.05 **Tell Quel.** Argent de la drogue. L'Etat encaisse.

TF1

22.40 **Destinées.** Johnny Hallyday.

A2

21.30 **Apostrophes.** Thème: Les Droits de l'homme. Bernard Pivot reçoit Sa Sainteté le Dalaï Lama, Claude B. Levenson, Robert Badinter, Edgar Morin.

FR3

20.35 **Lord Mountbatten.** Le dernier vice-roi des Indes. (fin)

SAMEDI 22 AVRIL

TSR

20.40 **«Georgia»** d'Arthur Penn (1981) avec **Jodi Thelen**, Craig Wasson, Jim Metzler, Michael Huddleston.

TF1

20.45 **C'est un Leeb Show.** Présentation Michel Leeb.

A2

20.40 **Champs-Elysées.** Les 40 ans de carrière de Line Renaud.

FR3

22.15 **Le divan.** Invité: Stéphane Peyron.

DIMANCHE 23 AVRIL

TSR

15.50 **«Opération Lady Marlène»** de Robert Lamoureux (1975) avec Michel Serrault, Bernard Menez.

TF1

20.40 **«Le grand bln avec une chaussure noire»** d'Yves Robert (1972) avec Pierre Richard, Jean Rochefort, Mireille Darc, Jean Carmet, Colette Castel, Bernard Blier.

A2

20.35 **Le policier du dimanche soir. «Le chat et la souris»** de Claude Lelouch (1975) avec Michèle Morgan, Serge Reggiani, Philippe Léotard, Jean-Pierre Aumont.

FR3

20.35 **Optique - 14 jours à vivre.** Documentaire présenté par Claude Torracinta. Un homme a été condamné à mort. Il clame son innocence et attend sa grâce ou son exécution.

LUNDI 24 AVRIL

TSR

20.05 **Spécial cinéma. «Tandem»** de Patrice Leconte avec Gérard Jugnot, Jean Rochefort, Sylvie Granotier, Julie Jézéquel, Jean-Claude Dreyfuss. Gros plan sur Jean Rochefort.

TF1

20.40 **«La Mafia 3».** Feuilleton (4/4) de Luigi Perelli avec Michele Placido, Giuliana de Sio, Marie Laforêt, Alain Cuny.

A2

20.35 **Le grand échiquier.** Le printemps de Béjart.

FR3

20.35 **«Canicule»** d'Yves Boisset avec Lee Marvin, Miou-Miou, Jean Carmet, Victor Lanoux, David Bennent, Bernadette Lafont, Grâce de Capitani, Pierre Clementi.

Notre sélection radio

VENDREDI 21 AVRIL

ESPACE 2

16.30 **Appoggiature.** Légende. Christian Ferras, violoniste.

SAMEDI 22 AVRIL

ESPACE 2

16.05 **Provinces. Nos patois.** Récits et nouvelles de Joseph Roduit, de Fully. Ancien vigneron, très attaché à l'âme de son pays et à son patois, Joseph Roduit vient de publier en français deux ouvrages qui mettent à la portée d'un plus large public l'essentiel des légendes dont il est le dépositaire. Mais l'émission d'aujourd'hui a le privilège de présenter ces histoires fulliéraines en version originale, avec les commentaires du conteur qui replace dans leur contexte, poèmes et récits.

DIMANCHE 23 AVRIL

RSR 1

20.05 **Du côté de la vie.** En marge du Salon international du livre et de la presse. Thème: rapports entre littérature et société avec les interventions d'écrivains aussi différents qu'Edmonde Charles-Roux, Françoise Giroud et René Dumont.

LUNDI 24 AVRIL

RSR 1

13.30 **Reflets.** Sur le thème: «Mon enfant est délinquant».

CINEMAS

Casino: vendredi et dimanche à 20.30: *Les accusés* de Jonathan Kaplan avec Jodie Foster (16 ans); samedi et dimanche à 14.30: *La belle et le clochard* de Walt Disney; samedi et dimanche à 17.00: *La loi du désir* de Petro Almodovar (18 ans).

Corso: tous les soirs à 20.30, dimanche matinées à 14.30 et 17.00: *Les aventures du baron de Münchausen* de Terry Gilliam (10 ans).

EXPOSITIONS

Martigny (Fondation Pierre Gianadda): Musée archéologique gallo-romain - Musée de l'automobile. Exposition Hans Erni jusqu'au 15 mai. Ouvert tous les jours de 10.00 à 18.00.

Martigny (Manoir): François Pont (peintures, dessins et gravures), jusqu'au 21 mai, tous les jours de 14.00 à 18.00, sauf le lundi.

Martigny (Fondation Louis Moret): Françoise Carruzzo (aquarelles, gouaches et huiles), jusqu'au 14 mai, de 14.00 à 18.30, sauf le lundi.

Martigny (Galerie Supersaxo): «Regards», photographie de Manuela Roduit, jusqu'au 21 mai, tous les jours de 14.00 à 18.00, sauf le lundi.

Martigny (Centre valaisan du film): «Préliminaires», enquête photographique en Valais (Brutsch, Dubuis, Hofer et Ruppen), jusqu'au 3 mai, du lundi au samedi de 14.00 à 18.00.

Martigny (Ecole-Club): «Ordinatœuvres», jusqu'au 19 mai, du lundi au vendredi de 08.00 à 12.00 et de 13.30 à 22.00.

Saint-Maurice/Les Cases (Galerie Casabaud): photographies de Gérard Bonnet, jusqu'au 31 mai, de 09.00 à 24.00, sauf le mardi soir et le mercredi.

Saillon (Fondation Stella Helvetica): Simone Moulin et Paula Gaillard (sculptures et peintures), jusqu'au 30 avril, tous les jours de 15.00 à 19.00.

CARNET

DÉCÈS

Mme Alphonsine Pont, 85 ans, Sierre
M. Emile Bruchez, 102 ans, Le Châble
Mme Simone Bender, 81 ans, Fully
Mme Irma Valev, 78 ans, Martigny
M. Georges Détraz, Vers-l'Eglise
Mme Raymonde Besse, 58 ans, Lausanne
M. Gaspard Pellaz, 78 ans, Noës
Mme Alice Bornet, 60 ans, Basse-Nendaz
Mme Anne-Marie Leyvraz, 47 ans, Massongex
Mme Chantal Bovier, 42 ans, Vex
Mme Marie Schers, 87 ans, Orsières
M. Félix Donnet, 71 ans, Monthey

RADIO-MARTIGNY

VENDREDI 21 AVRIL

19.15 **La page magazine.** Faites connaissances avec «Les Glops», une troupe théâtrale.
20.05 **Les surprises de la rubrique inconnue.**
22.00 **FM & Cie** avec Frédéric Luy.

SAMEDI 22 AVRIL

10.05 **Clin d'œil** avec Philémon.
15.05 **Séquence Jeunesse.** Une émission du Centre de loisirs de Martigny.
16.30 **Fantasy's Box** avec Bertrand.
17.30 **Football.** Renens-Martigny.
18.45 **La vie de nos paroisses.**
18.50 **Football.** Fin du match Renens-Martigny.
19.15 **Le rendez-vous des Eglises.** Jésus, une aventure, avec le CRV Bas-Valais.
20.05 **Un invité, un programme.** Au micro de Christophe Venetz, Gérard Bonnet, photographe naturaliste, éducateur, voyageur, passionné d'ornithologie.

DIMANCHE 23 AVRIL

17.00 **Rendez-vous champêtre** avec Kurt Scheidegger.
19.15 **Chœurs d'ici, chœurs d'ailleurs.** A l'heure des festivals. Une émission de Gérard Bochy.
20.05 **Les années 60** avec Jean Solioz.
22.00 **Couleur Jazz** avec Steff et Camille.

LUNDI 24 AVRIL

19.15 **La page magazine.**
20.05 **L'oreille cassée.**

Ing. dipl. FUST

- Durée de location min. 4 mois*
- Prix bas garantis!
- Choix immense!
- Qualité/service!

Electroménager Cuisines Luminaires

Aspirateurs

Miele, Electrolux, Volta, Nilfisk, Hoover, Siemens, Bosch, Moulinex ...

Par exemple:

Siemens Super 500
Aspirateur-traîneau de 750 W, avec boîtier robuste, enroulement automatique du cordon.
Prix choc FUST (ou 3x 55.-) **169.-**

Electrolux Z 362-F
Aspirateur-traîneau 1100 W, accessoires intégrés, filtre Airclean, réglage continu (ou 3x 119.-)
au lieu de 398.- **348.-**

Siemens VS-72
Aspirateur-traîneau 1100 W, filtre Aircl., réglage continu, tuyau pivotant.
Offre avantageuse FUST (ou 3x 85.-)
au lieu de 298.- **248.-**

Plus de 2000 appareils d'exposition des appareils d'occasion de tous types et de toutes marques à des prix réduits.

Sion, Avenue de Tourbillon 47	(027) 22 77 33
Brig-Gamsen, Alte Landstrasse in Otto's Warenposten	(028) 24 25 25
Villeneuve, Centre Riviera	(021) 960 26 55
Vevey, Rue de la Madeleine 37	(021) 921 70 51
Lausanne, Rue Haldimand 12	(021) 20 77 33
Lausanne, Place Centrale 1	(021) 22 33 37
Réparation rapide toutes marques	*(021) 20 10 10*
Service de commande par téléphone	*(021) 22 33 37*

Nouveau:
dès 1.4 au Marché PAM,
route de Fully - 1920 Martigny
(026) 22 14 22

MARTIGNY

CONCERT ANNUEL DE L'HARMONIE MUNICIPALE

Que la joie demeure et la lumière fut

En ce samedi 15 avril, l'Harmonie municipale nous invitait à son 80e concert annuel, quelque peu retardé pour des raisons qu'il ne m'appartient pas d'évoquer dans ces lignes, sinon, de signaler un changement de directeur de dernière minute, bien imprévu.

Il appartenait donc au sous-directeur Didier Moret de reprendre en main nos vaillants musiciens quelque peu perturbés par les événements de ce changement. C'est ainsi que nous avons pu apprécier sa fine baguette dans «Fanfare et Antheus» du compositeur anglais H. Purcell, qui permit à tout un chacun de se préparer pour le «Concertino de clarinette» de C.M. Weber interprété sans faille par le jeune clarinettiste John Schmidli, membre actif de l'Harmonie, bien accompagné malgré un environnement quelque fois trop sonore, dû à l'instrumentation et non aux musiciens.

L'«Ouverture d'Egmont» de L.V. Beethoven nous combla par sa diversité et le tragique de son histoire. Tout était bien équilibré avec une très grande précision des nuances. Suivi l'«Andante Cantabile» de P.I. Tschaikowsky, qui nous rappela le grand compositeur de nombreuses symphonies et de ces fameux ballets, interprété avec beaucoup de charme après la tumultueuse «Ouverture d'Egmont». Pour clore cette première partie, l'«Entrée des Gladiateurs» de S. Fucik-Mol, fut menée rondement par nos musiciens.

Les tambours: ils étaient douze à nous démontrer tout ce que l'on peut extraire d'un tambour sous la baguette énergique de son chef Yvan Délez, nous divertirent tambour battant avec une sereine discipline des plus indispensables.

Une musique de notre époque combla l'auditoire dans cette deuxième partie par «Trans-Europe» de S. Kleeb, «Toccata for Band» de F. Erickson, «Still» de L. Richie et, pour terminer, la délicieuse «Chanson d'amour» de W. Shanklin, qui nous valut un bis fort apprécié du public.

Ce fut un brillant concert comme l'a dit si bien Pascal Couchepin, président de Martigny, dans son allocution. Christian Délez, président de cette belle phalange de musiciens, peut être fier de cette réussite après avoir vécu bien des tracas à cet imprévisible changement de directeur. Mes félicitations Monsieur le Président, vous avez vaincu les difficultés, j'ajouterai mes compliments à Didier Moret pour son excellente direction.

La joie demeure et la lumière fut.

Hubert Fauquex

Bar ouvert à l'ESC de Martigny

Une réception en grande pompe accueillait lundi à l'Ecole supérieure de commerce de Martigny, Jean-Paul, le barman le plus populaire en ville.

Dans un discours truffé d'humour, le faux directeur du jour invitait les élèves à dialoguer avec Jean-Paul, l'ordinateur au look branché. Par l'intermédiaire d'un clavier, le jeune converse avec la machine, raconte ses attaches affectives, son mode de vie, sa solitude.

Il est plus facile de se confier à une machine qui, elle, ne juge pas son interlocuteur. Jean-Paul ne fait pas la morale; il utilise un langage nouveau pour réveiller un vieil intérêt émoussé, celui qui touche aux risques dus à l'alcool.

Autour de Jean-Paul, on parle, on discute des bals du samedi soir, de son image d'homme ou de femme à laquelle on associe souvent celle de boire. Toute une dynamique de prise de conscience qui en vaut bien de la peine!

Grâce aux efforts conjugués de la médiatrice et de la Ligue valaisanne contre les toxicomines, le bar est ouvert aux jeunes de l'école jusqu'au 28 avril.

FRC: Assemblée à Martigny

La section valaisanne de la Fédération romande des consommatrices tiendra son assemblée générale annuelle le mercredi 17 mai à Martigny. La partie statutaire sera suivie d'une conférence-débat sur le thème: «Fromages valaisans, mythes et réalités».

Que les membres de la FRC et toutes les personnes que l'avenir de ce fleuron de la production valaisanne intéresse réservent d'ores et déjà cette date dans leur agenda.

AVIS A LA POPULATION

Essais de sirènes d'alarme-feu

MARTIGNY. — A l'occasion de ses exercices de printemps, le Centre de secours et incendie de Martigny et environs, procédera à un essai des sirènes d'alarme-feu le samedi 22 avril dans l'après-midi.

L'état-major vous remercie de votre compréhension.

Le commandant

PTT

CHARRAT

La Direction des Télécommunications de Sion met en vente au plus offrant

le bâtiment de l'ancien central téléphonique

situé en bordure de la route cantonale au lieu dit Les Goillettes.

Le bâtiment pourra être visité le

mercredi 3 mai 1989

de 16 heures à 19 heures.

Les intéressés sont priés de faire parvenir leurs offres écrites à la Direction des Télécommunications de Sion, rue de l'Industrie 10, 1951 Sion, **jusqu'au 26 mai 1989.**

Renseignements par téléphone: (027) 21 92 05.

Direction des Télécommunications de Sion

POINT DE MIRE

HANS ERNI

Visites commentées les lundis

Intéressée par tout ce qui touche à l'origine de la vie, à la création, aux idées nouvelles, la peinture d'Hans Erni, se révèle avant tout un message direct. La pensée prime sur la sensation, l'action l'emporte sur la contemplation.

Avec le thème «Vie et Mythologie», Hans Erni aborde les grands thèmes de notre civilisation. Universel, à la portée de tous, avec un art fait d'équilibre et de proportion, Erni, un peu prophète, un peu magicien, déroute, enchante, force à réfléchir!

Avec ses «mascottes» mythologiques: le Minotaure, Icare et Prométhée, Erni essaie à l'aube de ses 80 ans de dresser un constat. A vous de venir le découvrir sous la houlette de Mme Antoinette de Wolff, tous les lundis à 20 heures, à la Fondation Pierre Gianadda.

MARTIGNY REGION

DIMANCHE A 17 H. 30 A FULLY

Concert de gala de l'ECV et remise du trophée «McCann»

Ce dimanche à 17 h. 30, sous la direction de M. Radu Chisu, l'Ensemble de cuivres valaisan se produira au cours d'un concert de gala au Cercle Démocratique de Fully. A cette occasion, l'ECV remettra le trophée «McCann» au Valaisan qui a obtenu la meilleure place lors de la finale du concours national de solistes pour instruments de cuivres.

Ce challenge concrétise en quelque sorte le vœu que Philip McCann avait émis lors de sa venue en Valais comme soliste invité à l'occasion du 20e anniversaire de l'ECV. McCann avait souhaiter créer ce prix en souvenir de Stéphane Clivaz qui avait obtenu à trois reprises le titre de champion suisse toutes catégories.

Dimanche à Fully, le trophée «McCann» sera remis à Pierre-Yves Evéquoz, sociétaire de La Persévérante de Conthey et du Brass Band 13 Etoiles. A Schlötz (LU), tout récemment, il a enlevé les titres de champion suisse junior toutes catégories, de champion suisse alto et de champion suisse toutes catégories, le titre le plus convoité du concours. De ce fait, il s'est classé premier Valaisan de cette épreuve devant son frère Jacques (lauréat du trophée depuis deux ans) et Olivier Bagnoud, de Chermignon.

Le trophée «McCann»

ABEILLE DE RIDDES

Concert annulé

Le concert que la fanfare L'Abeille de Riddes devait donner ce dimanche a été définitivement annulé.

Les musiciens du président François Delaloye auront cependant l'occasion d'interpréter quelques pièces du programme initialement prévu en date du 17 juin prochain, journée au cours de laquelle L'Abeille inaugurera sa nouvelle bannière.

ENTREMONT

CENTRE SCOLAIRE A ORSIÈRES

Résultat du concours d'architecture

Le jury du concours d'architecture pour la construction du centre scolaire primaire d'Orsières s'est réuni les 10, 11 et 12 avril sous la présidence de M. Bernard Attinger, architecte cantonal, pour examiner les 31 projets rendus. Il a décidé d'attribuer les prix suivants: 1er prix: Pierre Schweizer, architecte, à Sierre, collaborateurs: H. Lumens, M. Schnyder, R. Berclaz; 2e prix: Christian Beck, architecte, Monthey, collaborateurs: P. Bernard, M. Caravaglio, R. Bisseger, J.-Chr. Chatillon; 3e prix: Patrick Devanthéry et Inès Lamunière, architectes, à Genève, collaborateurs: L. Bionda, A. Berger, V. Lipp; 4e prix: Ariane Widmer et Nicolas Pham, architectes, à Lausanne; 5e prix: Romaine de Kalbermatten-Renaud, architecte, à Genève; 6e prix: Roland Vassaud, architecte, Branson-Fully; 7e prix: Denis Wœffray et Geneviève Bonnard, architectes, à Lausanne; et un achat à MM. Raymond Théler et Christof Wyer, architectes, à Glis; collaborateur: C. Albrecht.

Tous les projets seront exposés du 24 avril au 3 mai 1989 au rez-de-chaussée inférieur de la salle de gymnastique du Cycle d'orientation située immédiatement au nord du terrain du concours.

Elle est ouverte du lundi au vendredi de 17 h. 30 à 20 heures et le samedi de 14 à 17 heures (fermé le dimanche).

La remise des prix aura lieu le 25 avril à 18 h. 30 en présence des membres du jury.

Audition musicale à Sembrancher

La section de Bagnes et d'Orsières du Conservatoire donnera une audition publique ce samedi 22 avril à 20 h. 30 à la salle polyvalente de Sembrancher. Invitation cordiale à toute personne intéressée.

SAXON

125 ans pour la Concordia

(Ry). — Comment connaissait-on la musique de cuivre à Saxon il y a 125 ans, doivent se dire les plus perspicaces en lisant que la Concordia a 125 ans?

L'aventure de ce corps de musique est liée à l'histoire du casino de Saxon. Les curistes et autres hôtes de Saxon souhaitaient agrémenter leur séjour par le jeu bien sûr mais aussi par des distractions culturelles. Une d'entre elles était la musique. D'où l'idée de créer une formation de cuivre.

Des musiciens professionnels étaient donc sur place, quoi de plus facile que d'apprendre à jouer à des jeunes de la région.

Ainsi est née la Concordia.

Pendant 125 ans, elle a fait les beaux jours de Saxon et a surtout apporté une contribution essentielle au développement musical de la cité des abricots.

De nombreux directeurs ont essaimé depuis Saxon à travers le Valais, des orchestres, mentionnons Jo Perrier, ont pris naissance dans cette formation plus que centenaire.

La fête sera donc belle le 30 avril prochain où onze formations seront là dont une fanfare bavaroise pour entourer l'alerte Concordia. Une date à retenir.

Femme-Rencontre-Travail

Le groupe Rencontre du Bas-Valais se réunira le mardi 25 avril à 20 h. 15 au Magasin du Monde (Grand'Rue) à Saint-Maurice.

Pour renseignements complémentaires: M. Fournier (025) 65 26 90 (le soir).

«CONTACT CORNER»

Un lieu d'échanges pour les jeunes et un nouveau magazine

Pour répondre à certaines préoccupations des jeunes, le Crédit Suisse (CS) inaugure dans tout le pays, pas moins de dix «Contact Corners», dont deux en Suisse romande, l'un à Lausanne, au siège de la succursale, le second à Genève, au Centre commercial de Balexert. Ces lieux d'échanges sont gérés par des jeunes pour les jeunes. Ils y trouveront une bourse aux emplois, de petites annonces gratuites ainsi qu'un nouveau magazine appelé «Contact».

Beaucoup de collégiens et d'étudiants sont à la recherce de petits emplois. Désormais ils pourront en trouver au Contact Corner du CS. Ces emplois sont fournis par des particuliers ou des entreprises. Quant au magazine «Contact», il contiendra une foule d'informations utiles et pratiques pour la vie quotidienne (choix professionnel, questions de droit, sports, loisirs, amitiés, etc.). Il comportera aussi bien de grands reportages que de brèves informations. Tiré en partie en quadrichromie et une partie sur papier recyclé, le magazine «Contact» paraîtra six fois l'an.

BEAUTÉ ET SURVIE DE LA FLORE VALAISANNE

Halte à l'invasion étrangère!

MARTIGNY (Stede). — Le Valais possède une flore exceptionnelle! Pour son bien et celui de certaines espèces animales, l'homme doit redonner à son environnement son aspect premier. C'est l'appel lancé mardi par la Murithienne et l'Association valaisanne de tourisme pédestre.

Le Valais est un îlot climatique et biologique! Sa flore est la plus riche de tous les cantons suisses. Encore faut-il que les valaisans prennent conscience de ces richesses et apprennent à gérer harmonieusement ce patrimoine.

LE GAZON, ENNEMI NUMÉRO UN!

La mode est à l'uniformisation!

Gazon, thuyas et espèces étrangères sévissent d'un bout à l'autre du canton. De Madrid à Brigue, de Martigny à Stockholm, les mêmes essences s'alignent le long des avenues. Cette banalisation du paysage ne va pas sans problèmes. Le bruant, petit oiseau migrateur, ne trouve plus la nourriture nécessaire pour accomplir son long voyage. Les papillons disparaissent avec les haies arrachées. Le gazon, bête noire des défenseurs de la nature, entraîne une impressionante cascade de nuisances: engrais, herbicides sélectifs, déchets, consommation d'eau, bruit des tondeuses...

Sans omettre les golfs, considérés par ces mêmes personnes, comme de véritables déserts verts!

L'APPEL EST LANCÉ

Les membres de la Société valaisanne de sciences naturelles, la Murithienne et l'Association valaisanne de tourisme pédestre ont donc convié la presse aux Gorges du Trient, «un endroit peu renommé, mais resté tel qu'on l'a toujours connu». «Les Valaisans manquent de sensibilité envers leur flore. Nous lançons donc un appel pour qu'on laisse un peu de place à la nature».

En Suisse, on rencontre l'alysson uniquement au coude du Rhône

TROIS LIVRES POUR DÉCOUVRIR LA NATURE

Pour tous ceux qui souhaitent découvrir les merveilles de notre environnement, il existe désormais deux livres qui décrivent de manière originale la nature en Valais. Issu d'un groupe de travail de la Murithienne, le premier livre est consacré aux roches et porte la signature du géologue Michel Burri.

Philippe Werner est l'auteur principal du second ouvrage, consacré à la flore. Quant à la faune, elle fera l'objet d'un troisième tome qui paraîtra dans une année. L'édition de ces ouvrages est assurée par l'imprimerie Pillet.

TENNIS ÉCOLOGIQUE

Face aux mêmes problèmes, les solutions divergent. Mais il est possible de trouver des réponses satisfaisant à la fois l'esthétique et le patrimoine cantonal. L'aménagement extérieur du nouveau centre de tennis de Martigny en est un bon exemple. Les arbres et arbustes qui y prendront place ont été choisis parmi les espèces indigènes. Le traditionnel gazon a été remplacé par de la prairie à fauche demandant trois à quatre fois moins d'entretien. Les oiseaux et les papillons attendent impatiemment le résultat!

La Voix des Collines en concert

CHATEAUNEUF. — Samedi 22 avril à 20 heures, la chapelle de Châteauneuf-Sion accueillera le chœur mixte «La Voix des Collines» pour son concert annuel. Sous l'experte direction de M. Robert Poncelet, le chœur interprétera des chants anciens et modernes mis au goût du jour.

En intermède, le Chœur d'hommes Saint-Guérin enchantera le public avec diverses pièces de son répertoire.

L'entrée est libre et tous les amis sont cordialement invités à fraterniser autour d'un verre de vin après le concert. Le rendez-vous est pris pour le samedi 22 avril à Châteauneuf. (M.P.)

EN BREF

ASSEMBLÉE DE L'UCOVA

L'Union commerciale valaisanne (UCOVA) a tenu ses assises annuelles à Sion sous la présidence de M. Narcisse Micheloud. Dans son intervention, ce dernier devait déplorer la prolifération des grands points de vente en Valais et le danger qu'ils représentent pour le petit commerce local. M. Micheloud a souhaité une intervention rapide de l'Etat afin de mettre un frein à ce phénomène.

LES SOURDS EXPOSENT A MONTHEY

Rappelons qu'à l'occasion de son 50e anniversaire, la Société des sourds du Valais se présente jusqu'à samedi dans le hall d'entrée de la Placette de Monthey. Les 5, 6 et 7 mai, une importante manifestation déroulera ses fastes à Martigny avec la participation de plusieurs centaines de sourds en provenance des quatre coins de l'Europe.

SUCCÈS PROFESSIONNELS

Deux Valaisans viennent d'obtenir, à Vevey, leur maîtrise fédérale de peintre en bâtiment. Il s'agit de MM. Gabriel Fontannaz, de Grimisuat, et Jean-Daniel Canta, de Martigny. Félicitations et plein succès dans l'exercice de leur profession.

NUSSBERGER RESTE AU HC MARTIGNY

Stéphane Nussberger a signé un nouveau contrat le liant au HC Martigny pour une saison supplémentaire. Cet ailier de 23 ans avait été pressenti à Sierre, puis à Lausanne. Il a donc finalement opté pour le club des bords de la Dranse. Quant à l'international Peter Jaks, il a finalement signé un contrat de deux ans avec le CP Berne.

HOLD-UP A FINHAUT

La succursale de Finhaut de la BCV a été dévalisée par deux individus dans la nuit de lundi à mardi. Les voleurs ont emporté le coffre de la banque qui contenait plusieurs dizaines de milliers de francs. C'est la deuxième fois en l'espace de cinq mois que la BCV de Finhaut reçoit la visite de cambrioleurs.

AUDITION MUSICALE A MARTIGNY

La section valaisanne de la Société suisse de pédagogie musicale organise une audition ce dimanche à l'Hôtel de Ville de Martigny, à partir de 17 heures. Les élèves de treize professeurs, dont quatre de Martigny, se produiront à cette occasion. L'entrée est libre.

Soirée du Chœur d'hommes de Martigny

La traditionnelle soirée du Chœur d'hommes de Martigny aura lieu ce samedi 22 avril à 20 h. 30 au Casino sous la direction de M. Léon Jordan. La société s'est assuré le concours du Chœur des Grands dirigé par Françoise Luy et du Chœur-Mixte Saint-Maurice-de-Lacques placé sous la conduite de Denys Mottet.

†

L'Administration communale de Martigny

a la douleur de faire part du décès de

Monsieur Roland MATHEY

Monteur-électricien auprès des Services Industriels

Pour les obsèques, prière de consulter l'avis de la famille.

†

«Le dernier chemin de sa vie fut long et difficile.
Elle l'a parcouru avec beaucoup de courage et de volonté,
Chère Raymonde, repose en paix, tu as noblement accompli ton dernier devoir ici-bas.»

Madame et Monsieur Huguette et André FAVRE-VICTOIRE-BIBARD, à La Chapelle d'Abondance (Haute-Savoie);
Monsieur et Madame Philippe FAVRE-VICTOIRE et leur fils, à Ecublens;
Mademoiselle Catherine FAVRE-VICTOIRE, à Commugny;
Mademoiselle Brigitte FAVRE-VICTOIRE, à La Chapelle d'Abondance;
Monsieur et Madame Marcel BIBARD-BEGNON, à Saint-Hilaire-du-Bois (Maine-et-Loire), et leurs enfants Liliane, Jean-Luc, Evelyne et Michèle, et leurs petits-enfants;
Monsieur Jean-Marc BESSE, à Lausanne, et famille;
ainsi que les familles parentes, alliées et amies, en Suisse et à l'étranger, ont le profond chagrin de faire part du décès de

Madame Raymonde BESSE-BIBARD

leur très chère sœur, belle-sœur, tante, marraine, belle-maman, parente et amie qui s'est éteinte, après une longue et pénible maladie supportée avec un grand courage, le 16 avril 1989, dans sa 58e année.

L'ensevelissement a eu lieu au cimetière du Bois-de-Vaux à Lausanne, le jeudi 20 avril 1989.

Cet avis tient lieu de lettre de faire-part.

Mariez-vous, il y a du bonheur pas loin !

Malgré le nouveau droit matrimonial ou plutôt à cause de lui, désormais le mariage est une affaire qui se dispute sur pied d'égalité.

Choix de l'appartement, partage des tâches, enfin tout ce qui est le support matériel d'une union.

Pourtant une inégalité subsiste. Elle se produit le jour de la cérémonie nuptiale. Il est admis, mieux, vivement recommandé que la mariée supplante en apparat et en beauté toutes les femmes d'abord et laisse ensuite son futur époux dans l'ombre, élégante et raffinée il est vrai d'un costume où le noir et le gris sont la note souvent dominante.

Les époux sont aidés en cela par les boutiques spécialisées qui leur permettent de faire de ce jour là le plus beau jour de leur vie.

Spencer, smocking, costume griffé, Monsieur n'aura que le choix d'être habillé élégamment pour mettre en valeur son épouse.

Madame, elle, restera dans le blanc. Mais attention, de la robe romantique à la voile virginale, du satin à la dentelle, d'une ample robe style viennoise à la robe tombante style hollywood le choix est tout simplement merveilleux.

Le résultat de tout cela le regard de la mariée qui brille de bonheur et qui la rend si belle dans ces parures nuptiales.

Mais comme il y a, avant le mariage et après le mariage, des commerces spécialisés offrent sur un plateau, rationnellement, toute la gamme de ce qui est nécessaire pour débuter une vie à deux : meubles, objets domestiques, décorations, etc...

Ces commerces dont une des spécialités est précisément de servir les jeunes couples les accompagnent ainsi dans les premiers pas de leur existence et les aident ainsi à aborder, au mieux, ce qui reste peut-être la dernière grande aventure de notre époque.

Faites-leur donc confiance.

Les mariées de Cédrine

Les plus belles robes...

Le plus grand choix...

Les meilleurs prix.

+ PRÊT-A-PORTER DAMES

Tailles 46 à 54

Location pour le cortège :
— fillettes et garçons —

30, avenue de la Gare
MARTIGNY
☎ (026) 22 78 38

Mmes Favez & Moulin

Chaussures

cretton

Av. de la Gare 28 Martigny

Une bonne adresse pour toutes vos chaussures...

Notre succursale :

MARCHÉ cretton SPORT

Place Centrale Martigny

Comme il vous plaira. De 399 à 2698 francs.

Auprès de votre agent Bernina, vous trouverez une gamme complète de machines à coudre des plus modernes. Du modèle simple mais efficace à la version haut de gamme la plus extraordinairement polyvalente. Afin que vous puissiez choisir la machine à coudre réellement taillée à vos mesures.

BERNINA®

La couture, source de joie.

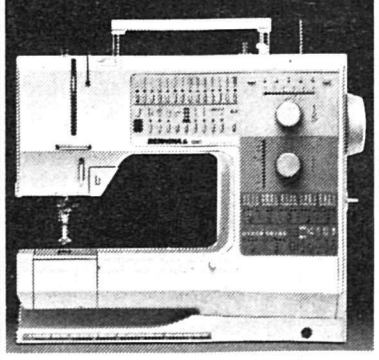

CENTRE DE COUTURE
BERNINA - R. WARIDEL
1920 MARTIGNY
Avenue de la Gare 36
☎ (026) 22 29 20

BERNINA®

MARTIGNY FORUM

Un drôle d'hiver

par Joseph Gross

Il n'y a rien de plus banal que de parler du temps. Pourtant, il est difficile de faire l'unanimité à son sujet. Le jardinier, par exemple, est heureux qu'il pleuve pour ses semis; le touriste, lui, doit reporter la date d'une excursion; le retraité regrette sa promenade quotidienne, alors que l'étudiant supporte mieux la classe.

Il ne s'agit donc pas, à cette époque de l'année, de disserter sur «le ciel bleu ou la terre blanche», mais il apparaît utile de constater objectivement les retombées touristiques régionales de l'hiver qui se termine.

Après une fin d'année peu enneigée, les premiers mois de 1989 se sont montrés particulièrement beaux et chauds. La neige jouait à cache-cache; les skieurs débutants et moyens suivaient leurs moniteurs sur des parcours moins ensoleillés. Par contre, les spécialistes attendaient, souvent vainement, de meilleures conditions.

Comme dit l'habitué du café du coin, «il a fallu faire avec...».

Deux premières constatations s'imposent au stade actuel de l'analyse, qui va s'affiner avec la publication des résultats définitifs de la saison.

Dans la plupart des stations, la première concerne les annulations, qui auraient été insignifiantes.

La seconde mentionne la satisfaction presque unanime des hôtes, qui ont apprécié le soleil fidèle, alors que les habitants de la plaine supportaient des brumes et brouillards tenaces.

Ainsi, chacun conclut en affirmant que les totaux définitifs seront plutôt faibles, mais que «les meubles ont été sauvés...».

La neige reste donc pour le tourisme un élément essentiel. On peut fabriquer de l'artificiel, si certaines conditions climatiques et financières sont remplies, mais les inconvénients subsistent.

Heureusement, cette fois, la carence était européenne. Nos voisins allemands, autrichiens, italiens et français n'étaient pas mieux lotis.

Il ne s'est donc pas produit de fuite collective vers d'autres pays concurrents.

Quoi qu'il en soit, les résultats ne sont pas brillants dans la branche touristique. Les commerçants d'articles de sports se retrouvent avec des stocks importants. Les prêteurs de skis passeront des jours nombreux à réparer les semelles détériorées par les cailloux.

Quant aux établissements de séjour ou de consommation, ils présentent des récapitulations diversifiées.

Du côté des remontées mécaniques, par contre, les évaluations sont unanimes: les recettes n'ont pas atteint les montants budgétés. Comme la situation ne change pas depuis quelques exercices, des problèmes d'équilibre financier se posent. Les exigences techniques devenant toujours plus onéreuses, les frais divers plus lourds, il faudra trouver des solutions de rechange pour maintenir des réseaux d'installations compétitives. Plusieurs communes sont déjà intervenues pour soulager des sociétés essoufflées, et les pouvoirs publics de tous échelons sont conscients de la situation.

Les écrits de l'Antiquité renferment déjà des allusions aux «années grasses et aux années sèches». Les météorologues reconstituent des cycles. Il n'y a donc «rien de nouveau sous le soleil», sauf que nos contemporains ont souvent cru pouvoir mieux dompter la nature que leurs prédécesseurs.

Ils devront donc se montrer plus humbles dans cette direction pour le moment.

EN DÉRAPAGE CONTRÔLÉ

La honte et le génie!

Je rentre de Turin où je viens de participer aux journées de presse du 11e Salon international des véhicules utilitaires et commerciaux, salon ouvert au public et jusqu'au 25 avril.

Je rentre à la fois furieux et enchanté.

Furieux parce que, vraiment Turin est en passe de devenir la ville de la honte. En tous les cas une ville qui n'assure pas la plus petite sécurité à ses hôtes, à ses visiteurs. Une ville où le vol est devenu une institution puisqu'il fait partie désormais de la vie quotidienne pour ne pas dire des... us et coutumes de l'endroit! Parvenu devant mon hôtel à la Via Lagrange, donc en plein centre et en plein jour puisqu'il était 16 h. 30, je sortais mes bagages, me rendais à la réception, prenais ma chambre. Une heure plus tard on m'avisait que mon véhicule avait été fracturé. Jusque là, rien de vraiment surprenant. Bon c'est ennuyeux d'avoir une vitre en moins surtout lorsque l'on sait qu'avec un tel modèle il faudra peut-être... un mois pour la remplacer mais en fait cela est moins grave qu'une jambe cassée. Par contre la moutarde me monte au nez c'est lorsque je constate l'attitude des gens à qui vous vous adressez ne seraitce que pour avoir une attestation et pour votre assurance. Le personnel de l'hôtel tout d'abord: il s'amuse royalement. Je le soupçonne de miser, à l'arrivée de ses hôtes, pour savoir quelle voiture sera fracturée ou pas. Les paris doivent aller bon train! La direction du même hôtel ensuite, la réception vous appelle le sous-directeur qui lui appelle le directeur qui lui appelle la direction centrale quelque part en Italie et c'est finalement la réception qui vous répond: ce n'était pas chez nous, c'était sur la rue! Donc devant la porte, à 30 cm des yeux du portier, y a plus rien à faire c'est... l'Italie! La police ensuite. Vous voyez des gendarmes dans tous les coins, à tous les carrefours, les Alfa et les Fiat mugissent de feux bleus tous azimuts mais lorsque vous vous adressez à eux, ils vous regardent en riant! Comme je vous l'ai dit plus haut: le vol est bien devenu une institution. Mais je n'étais pas au bout de mes peines avec la maréchaussée... En rentrant, mardi matin, au-dessus d'Etroubles, je trouve soudain devant moi une sorte de jeep bleue, avec feux bleus... qui n'avait sûrement pas vu une éponge depuis sa mise en circulation. J'arrivais un «peu sec» derrière mais je me gardais bien de dépasser d'autant plus que la dite jeep avait mis son clignoteur à gauche marquant sa volonté de changer de direction. Ce que je croyais. En fait, après avoir fait quelques centaines de mètres à 10 km/h, la jeep s'arrêtait et le «gendarme» sans sortir du véhicule se retournait et me faisait signe du plat de la main d'aller plus doucement puis il amorça sa prise de direction sur la gauche. Lorsque la voie fut libre, je marquais un temps d'arrêt et comme le «gendarme» se trouvait à ma hauteur, je lui montrais ma vitre brisée et lui fit le même signe du plat de la main pour lui faire comprendre que là aussi, il faudrait peut-être se calmer! Eh bien les potes, ça ne lui a pas plu... mais j'étais déjà loin en sachant qu'au tunnel, je me ferais arrêter. C'est exactement ce qui se passa. On me pria poliment de me mettre sur le côté et un bon quart d'heure plus tard le «gendarme» arriva. Une sorte de «pète-sec» imbu de sa casquette et de ses prérogatives. L'explication fut des plus orageuses mais il n'eut pas gain de cause et sous les yeux hilares de ses propres collègues, il dut bien après palabres et discussions me rendre mes papiers. L'imbécile!

C'est ça la honte. Non content de vous voler on vous cherche encore des... crosses! Vous ne me croyez pas, alors peut-être croirez-vous le PDG d'IVECO, M. Caruzzo qui, le lundi matin en conférence de presse internationale devant quelque 200 journalistes a déclaré sans la moindre gêne avec force et conviction: «Dans ce pays, tout ce qui est du domaine public ne fonctionne pas, est inexistant.» M. Caruzzo? Probablement la première personnalité du monde industriel de toute l'Italie!

Bref, j'ai déjà oublié pour ne garder finalement que l'impression du génie des constructeurs de la péninsule. Car là il y a matière à «s'extasier». Les Italiens restent les champions de la mécanique et de l'hydraulique. Nous avons vu à Turin des remorques et des semi-remorques exceptionnelles, des solutions de transports recherchées et parfaitement mises au point, des systèmes de manutention — plus particulièrement dans le domaine des grues et des nacelles — remarquables. Pour les spécialistes, Turin est une échéance à ne pas manquer. On leur recommandera donc simplement d'y aller... à pied. Et puis finalement il y a peut-être des hôteliers plus intelligents, plus compréhensifs que le nôtre alors ne descendez pas au «Concord» qui n'a de ses quatre étoiles que le nom et la parade.

Bernard Giroud

VIENT DE PARAITRE

Alusuisse sur la sellette

Suite de la 1re page

mettre en évidence que les rapports de force que voulaient établir les dirigeants d'Alusuisse.

En revanche, une fois établie, on se rend compte que la fermeté d'Alusuisse dans les négociaions, de quelque nature qu'elles soient, ne trouve en face, tant dans les milieux syndicaux que gouvernementaux, que peu de répondant: c'est peut-être sous cet angle que cet ouvrage révèle un intérêt certain, démontrant que chaque fois que les Valaisans, à des titres divers, ont montré de la fermeté et de la détermination, Alusuisse a cédé. En revanche, chaque fois qu'Alusuisse a gagné sans combattre, rien ne se modifiait.

Cette complaisance allait gagner, pendant la guerre du fluor dans les années 70, y compris les responsables des syndicats ouvrier. L'un d'eux déclarait même à Sierre, pendant cette période troublée: «J'aime mieux que les forêts meurent, que de voir les usines quitter le Valais».

Evidemment ce livre, qui n'est pas exactement la plaquette narcissique, dans laquelle les entreprises centenaires aiment à se contempler, apporte néanmoins une contribution intéressante à la compréhension du développement des multinationales helvétiques et démontre, s'il était encore nécessaire de le faire, que dans le domaine économique, comme dans le domaine politique, les mêmes lois régissent les extensions et peut-être même qu'en économie, les rapports de force ou de dépendance jouent encore un rôle plus considérable.

S.D.

Vient de paraître: *Alusuisse, 1888-1988*. Une histoire coloniale en Valais et dans le monde, aux Editions d'en-bas, case postale 304, 1017 Lausanne 17.

Les auteurs: **Tobias Bauer,** économiste spécialisé dans les relations Suisse-Tiers Monde. **Greg J. Crough,** spécialiste des entreprises transnationales, Université de Sidney. **Elias Davidsson,** fondateur du *Center for Policy Research* islandais. **Frank Garbely,** journaliste haut-valaisan, auteur de nombreux reportages sur l'histoire et l'économie du Valais. **Peter Indermaur,** journaliste, auteur d'un livre en allemand sur *L'aluminium et les droits de l'Homme*. **Lukas Vogel,** journaliste, actif dans le mouvement suisse anti-apartheid.

Traduit de l'allemand par Monique Picard.

Le Parti radical démocratique de Sierre organise une conférence le mardi 2 mai 1989 à 20 heures, à l'Hôtel de Ville de Sierre.

Le docteur Gerd Springe s'exprimera sur le thème: «Alusuisse, présent et avenir des usines valaisannes». Entrée libre.

Cette conférence vient à point nommé au moment où un livre jette un regard plutôt cru sur les activités d'Alusuisse, en Valais et dans le monde.

La ligue valaisanne contre le cancer soutient la recherche scientifique pour vaincre le cancer.
Pensez à nous! CCP 19 - 340-2 SION

UNE NOUVELLE ÉMISSION A LA RSR ET A LA TVR

Musique populaire et folklorique.

La première en septembre, depuis le Valais?

Sur la place de Rome les «experts» valaisans, Georges Saudan, directeur de l'Office du tourisme et Pierrot Damay, la chevillle ouvrière du FIFO, entourent MM. Pierre Simoni, Jean-Claude Gigon et Louis Barby.

Pierre Simoni, Jean-Claude Gigon, des noms qu'on ne présente plus à l'antenne ou sur les écrans.

Le producteur de «Chronique montagne», Pierre Simoni et celui du «Kiosque à musique» et «Monsieur Jardinier», Jean-Claude Gigon étaient en Valais en compagnie de Louis Barby, réalisateur pour peaufiner leur présence sur le terrain en vue d'une première émission projetée en septembre et consacrée à la musique populaire et folklorique.

Le nom de l'émission «Notes de campagne»?

Tout cela bien sûr est en projet.

Cette émission serait diffusée le dimanche matin avant «Table ouverte». Elle aurait une durée de 25 minutes et mettrait en évidence des sociétés de musique, des groupes folkloriques, de chants, danses, chœurs, chacun filmé dans son village ou bourgade.

Mais l'intérêt de cette émission réside aussi dans une autre première. Une collaboration parfaite entre la TV et la radio.

En effet, la bande son de l'émission TV serait diffusée une semaine avant la projection sur petit écran.

Il n'échappera à personne l'intérêt de ce projet qui manquait singulièrement à la TV. Il n'y a qu'à considérer l'intérêt du «Kiosque à musique» pour mesurer l'attachement que les Suisses romands portent à l'expression de la musique populaire.

De plus, en Suisse allemande, une émission de ce type connaît un bon succès.

Une collaboration n'est d'ailleurs pas exclue entre les télévisions suisses.

Ces producteurs étaient en visite à Martigny avec des «experts», ils ont cherché à déterminer le contenu possible de leur première émission.

Nonagénaire fêtée à Martigny-Bourg

Native de Sion et originaire de Salvan, Mme Adèle Riquen-Gay a fêté mercredi son 90e anniversaire. Elle a reçu à cette occasion la visite des autorités communales représentées par MM. Pascal Couchepin et René Pierroz.

Mlle Adèle Gay a vécu toute sa jeunesse à Magnot-Vétroz. En 1928, elle a uni sa destinée à celle de M. Henri Riquen, d'Ardon. De ce mariage est née une fille, Marcelle, épouse de M. louis Vergères, tapissier-décorateur à Martigny-Bourg. Mme Riquen a eu la douleur de perdre son époux en 1966, année où elle est venue s'installer sur la place du Bourg au domicile de sa fille Marcelle.

Entourée de l'affection de ses deux petites-filles et de ses cinq arrière-petits-enfants, Mme Riquen coule aujourd'hui des jours paisibles, consacrant l'essentiel de son temps à la lecture et aux tâches ménagères.

A son tour, le *Confédéré* lui adresse de sincères félicitations pour son 90e anniversaire.

VALAIS

SAMEDI A LA SALLE DE LA MATZE
Spectacle pour les 60 ans de l'AVGF

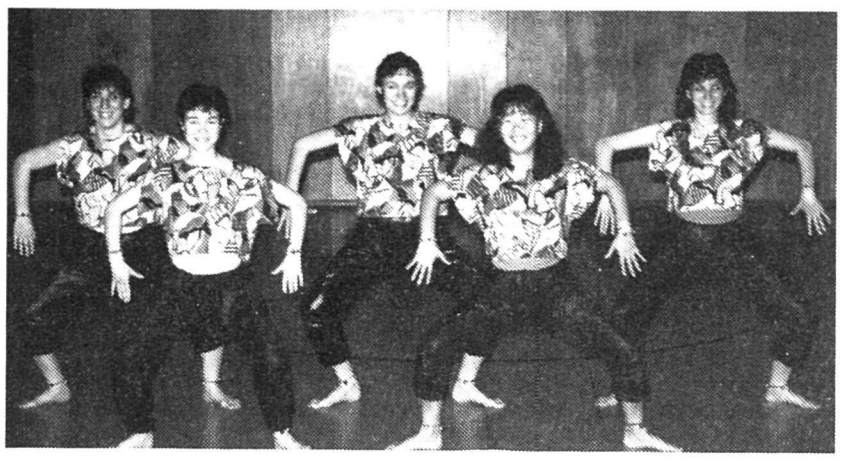

SION. — C'est ce samedi à 20 h. 30 à la salle de la Matze que sera donné le coup d'envoi des festivités liées au 60e anniversaire de l'Association valaisanne de gymnastique féminine (AVGF). Cette première manifestation se présente sous la forme d'une revue intitulée «60 carats pour un diamant» et conçue par Mme Irma Arlettaz. Le spectacle animé par des gymnastes en provenance de Sion, Chamoson, Grimisuat, Monthey et Flanthey sera suivi d'un concert du «Val Big Band» et d'un bal.

Informations sur le nouveau droit concernant le bail à loyer

A l'occasion de sa prochaine assemblée générale annuelle, qui aura lieu ce vendredi 21 avril dès 20 h. 15 au Foyer pour Tous, rue Pratifori 15 à Sion, l'Association valaisanne des locataires (AVLOCA) informera ses membres sur le nouveau droit concernant le bail à loyer.

Elle a fait appel à M. Philippe Biéler, son secrétaire général pour la Suisse romande, qui a suivi les délibérations des Chambres fédérales à ce sujet.

Les locataires intéressés par ce problème de brûlante actualité sont invités cordialement à cette soirée d'information.

L'AVLOCA-Valais

Plantes d'ornement

Thuyas 30 cm Fr. 1.—
Lorelle Fr. 3.—
Bonsaï 5 ans Fr. 5.—

Y. BOSON & FILS
Rte Cantonale
La Balmaz / VS
Tél. (026) 67 11 56
(midi et soir)

CONFEDERE

Editeur: Coopérative «Le Confédéré»
Rédacteur responsable: Adolphe Ribordy
Rédaction-Administration: rue du Grand-Verger 11 (1er étage), 1920 Martigny
Case post. 407 - CCP 19-58
☎ rédaction (026) 22 65 76
Publicité: *ofa* Orell-Fussli SA, avenue de la Gare 40 1920 Martigny
☎ (026) 22 56 27
Téléfax 22 15 17
Impression: Imprimerie Cassaz-Montfort, Martigny
Téléfax 22 92 97

Abonnez-vous au «Confédéré»

Plus de 136 000 véhicules en Valais

Plus de 136 000 véhicules sont immatriculés actuellement en Valais et sont répertoriés dans la 36e édition 1989 de la liste officielle des propriétaires de véhicules à moteur du canton du Valais qui vient de sortir des presses de l'Imprimerie Cassaz-Montfort SA à Martigny en collaboration avec le Service automobile du canton. Sa diffusion est assurée par la Librairie Gaillard et la brochure est en vente dans tous les kiosques.

Entièrement composé et mis en pages sur un système Compugraphic MCS 22, imprimé sur Heidelberg Offset deux couleurs, ce volume comporte 928 pages et a nécessité l'acquisition de 6 tonnes de papier.

Séance d'information du CEREC

MONTHEY. — Le CEREC, école supérieure européenne de la communication et des relations publiques, qui a ouvert ses portes à Monthey en mars dernier, avec le soutien des Départements de l'instruction publique et de l'économie publique du canton du Valais, tiendra sa prochaine séance d'information à Monthey.

Offrant une formation à plein temps ou en emploi, en trois langues (français, allemand, anglais), le CEREC s'est fixé l'objectif de former les communicants de haut niveau pour l'Europe de demain.

Cours de relations publiques, publicité, marketing, vente, media, encadrés par deux stages à l'étranger... vous en saurez beaucoup plus en venant assiter à la prochaine séance d'information que le CEREC organisera pour vous, à 20 heures, au Café de la Promenade à Monthey le mardi 25 avril.

Résolution de l'AVIVO

L'Association suisse des vieillards, invalides, veuves et orphelins (AVIVO) du Haut-Lac et de Monthey, qui tiendra son assemblée générale ce prochain lundi, vient d'adopter une résolution relative à la revendication des rentiers AVS-AI. Voici le texte de cette résolution:

L'indice des prix à la consommation a progressé sensiblement depuis le 1er janvier 1988, date de la dernière adaptation des rentes AVS-AI. L'indice reflète qu'imparfaitement le renchérissement du coût de la vie.

L'exemple des loyers est frappant. Il est pris en considération que tous les six mois. Or, déjà certains propriétaires, à la suite de la hausse de l'intérêt hypothécaire, n'ont pas hésité à augmenter les loyers, d'autres menacent de le faire. Le renchérissement est constant.

Nous demandons au Conseil fédéral l'application de l'art. 33ter de l'AVS qui dit: «Le Conseil fédéral adaptera les rentes ordinaires tous les deux ans à l'évolution des salaires et des prix...»

Or, à chaque fois les rentes sont adaptées avec retard. Nous demandons au Conseil fédéral qui en a le pouvoir non seulement une adaptation mais une augmentation des rentes.

Il est indispensable qu'elles couvrent les besoins vitaux des assurés.

Expo à la Galerie des Marmettes

MONTHEY. — La Galerie des Marmettes abrite jusqu'au 6 mai les œuvres de l'artiste français Pierre Letellier. Le vernissage a lieu ce vendredi dès 17 h. 30. La présentation est visible tous les jours de 14 h. 30 à 18 h. 30, sauf le lundi.

Françoise - Viviane

AGENCE MATRIMONIALE
15 succursales
Suisse et France
NOUVEAU
MONTHEY - MARTIGNY
Un sourire - Une rencontre,
c'est le début d'une vie à deux
Unir c'est notre métier - Destination **BONHEUR**
Prix modique
Un coup de fil c'est facile pour un cœur à cœur
MARIE ET PASCAL ☎ (025) 71 72 64

SUR L'AGENDA

ORSIÈRES. — Samedi 22 avril à 20 h. 15 à la salle de l'Edelweiss, 2e soirée annuelle du groupe folklorique Les Bouetsedons. En 2e partie, les chanteurs de l'Echo de la Vallée de Praz-de-Fort joueront «Canard à l'orange», une comédie de William Douglas Home sur une mise en scène de Pierre-Marie Thétaz. Signalons que Les Bouetsedons prendront en charge l'organisation de la Fête cantonale des costumes en 1990.

ISÉRABLES. — Samedi 22 avril à 20 h. 30 à la salle de gymnastique, 2e soirée annuelle du groupe folklorique Les Bedjuis. A l'affiche: «Le Maquignons», un texte en huit tableaux d'Hubert Gremaud.

LE CHÂBLE. — Samedi 22 avril à 20 h. 30, les Amateurs Associés de Riddes jouent «Les deux Vierges», de Bricaire et Lasaygues, sur une mise en scène de Frédéric Vouillamoz.

MARTIGNY. — A l'enseigne de «Ciné Fil», le cinéma Casino projette «La Loi du Désir», de l'Espagnol Petro Almodovar samedi et dimanche à 17 heures et mardi prochain à 20 h. 30.

CHARRAT. — Samedi 22 avril à 20 h. 30 à la salle de gymnastique, La Troupe du Masque joue «L'Etiquette», de Françoise Dorin, sur une mise en scène de Françoise Ingold.

VERNAYAZ. — Samedi 22 avril à 20 h. 30 à la halle de gymnastique, le Chœur-Mixte Polyphonia de Vernayaz propose un «Soir de fête à Versailles» avec la participation d'un groupe instrumental sur une mise en scène d'Etienne Vouilloz. En première partie, productions des Chœurs des Ecoles.

VÉTROZ. — Vendredi 21 avril à 17 heures à la salle communale, assemblée générale de la Fédération valaisanne des vignerons suivie d'un exposé de M. Galliker, de la maison Denner à Zürich, sur le thème «Le marché des vins en Suisse».

AVIS DE TIR

Des tirs avec munitions de combat auront lieu aux dates et lieux suivants:

Mercredi	26.4.89	1330-2200
Jeudi	27.4.89	0730-1200
		1330-1700
Mardi	2.5.89	0730-1200
		1330-2200
Mercredi	3.5.89	0730-1200
		1330-2200
Vendredi	5.5.89	0730-1200
		1330-2200
Lundi	8.5.89	1330-2200
Mardi	9.5.89	0730-1200
Lundi	22.5.89	1330-1800

Place de tir - Zone des positions: *Rottensand* (612/128)

Zone dangereuse: Secteur 6 + 7: Les Faverges Pt 2968.2 - Pt 2946 - Pt 2995 - Pt 2741.5 - Pt 2265 - Pt 2839 - Pt 2609.6 - Pt 2495.4 - Varneralp - Jägerchrüz - Trubelstock - Schwarzhorn - Rothorn - Les Faverges.

Centre de gravité: 608/135.

Armes: can + ob 10.5 cm.

Altitude maximale de la trajectoire: 5000 m s/mer.

Mise en garde
Pour plus de précisions, se référer aux avis de tir affichés dans les communes et autour de la zone dangereuse.

Projectiles non éclatés

Informations concernant les tirs: dès le 4.4.89, tél. (027) 33 51 11.

Sion, le 3.4.89 **Cdmt ER art 35**

AVIS DE TIR

Des tirs avec munitions de combat auront lieu aux dates et lieux suivants:

Vendredi	28.4.89	0800-1800
Lundi	1.5.89	0800-2300
Mardi	2.5.89	0800-2300
Mercredi	3.5.89	0800-2300
Lundi	8.5.89	0800-2300
Mardi	9.5.89	0800-2300
Mercredi	10.5.89	0800-2300
Jeudi	11.5.89	0800-1800

Place de tir - Zone des positions: *Orzival* (VS 10.2)

Zone dangereuse: La Brinta - Roc d'Orzival - Pt 2647 - Le Chaché - Chiesso Blanc - LaTsoudjire (excl) - Pt 2107.6 - Pt 2247 - Pt 2620 - La Brinta.

Centre de gravité: 608000/117000.

Armes: armes d'inf sans lm.

Altitude maximale de la trajectoire: 4000 m s/mer.

Vendredi	28.4.89	0800-1800
Lundi	1.5.89	0800-2300
Mardi	2.5.89	0800-2300
Mercredi	3.5.89	0800-1800
Vendredi*	5.5.89	0800-1800
Lundi*	8.5.89	0800-2300
Mardi*	9.5.89	0800-2300
Mercredi*	10.5.89	0800-2300
Jeudi*	11.5.89	0800-1800
Mardi*	16.5.89	0800-2300
Mercredi	17.5.89	0800-1800

Place de tir - Zone des positions: *La Tsa* (VS 10.3A)

Zone dangereuse: Becs de Bosson - Pointe de Lona - Pt 2773.7 - Pt 2125 - Les Crêts (excl) - Pt 2473.7 - 20 m S Ski-lift «Les Crêts» - Pt 2874 - Becs de Bosson.

Centre de gravité: 608000/113100.

Place de tir - Zone des positions: *La Tsarva* (VS 10.38).

Zone dangereuse: Pt 2705 - Pt 2638.9 - Bendolla (excl) - Pt 2411 - Pt 2508 - Pt 2535 - Pt 2705.

Centre de gravité: 608000/114500.

Armes: armes d'inf sans lm (* = avec lm).

Altitude maximale de la trajectoire: 4000 m s/mer.

Vendredi	28.4.89	0800-1800
Lundi	1.5.89	0800-2300
Mardi	2.5.89	0800-2300
Mercredi	3.5.89	0800-1800
Vendredi	5.5.89	0800-1800
Samedi	6.5.89	0800-1100
Lundi	8.5.89	0800-1700
Mardi	9.5.89	0800-1700
Mercredi	10.5.89	0800-2300
Jeudi	11.5.89	0800-2300
Vendredi	12.5.89	0800-1800
Samedi	13.5.89	0700-1300
Mardi	16.5.89	0800-2300
Mercredi	17.5.89	0800-2300
Jeudi	18.5.89	0800-1800

Place de tir - Zone des positions: *Plats de la Lé* (VS 11.4)

Zone dangereuse: Roc de la Vache - Pt 1675 Pont de Singline Pieds des falaises jusqu'au Vichiesso Pt 1862 - Pt 1924 - Roc de la Vache.

Centre de gravité: 615000/107300.

Armes: armes d'inf avec lm.

Altitude maximale de la trajectoire: 4000 m s/mer.

Vendredi	28.4.89	0800-1800
Lundi	1.5.89	0800-2300
Mardi	2.5.89	0800-2300
Mercredi	3.5.89	0800-1800
Vendredi	5.5.89	0800-1800
Lundi	8.5.89	0800-2300
Mardi*	9.5.89	0800-2300
Mercredi*	10.5.89	0800-2300
Jeudi*	11.5.89	0800-1800
Mardi*	16.5.89	0800-2300
Mercredi*	17.5.89	0800-1800
Jeudi*	18.5.89	0800-1800

Place de tir - Zone des positions: *Montagne de Touno* (VS 10.7)

Zone dangereuse: Pointe de la Forcletta - Roc de Boudri - Pointe de Tourtemagne - Le Touno - Pt 2908 - Pt 2246 - Hôtel Weisshorn (excl) - Pt 2465.7 - Pt 2513 - Pointes de Nava - Pt 2768 - Pointe de la Forcletta.

Centre de gravité: 615500/116500.

Armes: armes d'inf sans lm (* = avec lm)

Altitude maximale de la trajectoire: 4000 m s/mer.

Mise en garde
Pour plus de précisions, se référer aux avis de tir affichés dans les communes et autour de la zone dangereuse.

Projectiles non éclatés

Informations concernant les tirs: dès le 27.4.89, tél. (027) 65 32 21.

Sion, le 30.3.89 **Cdmt ER inf mont 10**

Comparez!

idealjob
TEMPORAIRE & FIXE
Sion 027 / 21 31 11 35, av. de la Gare

MISE AU CONCOURS

La commune de Bagnes met au concours un poste de candidat(e) agent(e) de police.

Conditions:
— Bénéficier d'une réputation intacte
— Jouir de tous ses droits civiques
— Etre de condition robuste et en parfaite santé
— Etre militaire et incorporé en élite (pour le candidat)
— Connaître si possible une deuxième langue nationale
— Etre ou se domicilier dans la commune
— Age limite du (de la) candidat(e): 32 ans.

Nous offrons:
— Un salaire de base durant la période de formation, une place stable, un travail varié, un contact permanent avec le public.

Les conditions d'engagement sont régies par le statut du personnel communal. Tout renseignement concernant le cahier des charges, le traitement, etc., peuvent être obtenus auprès du Service de police de la commune de Bagnes.

Les offres manuscrites, accompagnées d'un curriculum vitae détaillé, doivent être adressées jusqu'au 10 mai 1989 à l'Administration communale de Bagnes, Service de Police, 1934 **Le Châble.**

L'Administration

LOSINGER

Entreprise de travaux publics
En Valais depuis 1925
LOSINGER SION SA
Siège social:
Route de Vissigen 110, Sion
Succursales:
Martigny - Massongex

Imprimerie Cassaz-Montfort S.A.
MARTIGNY
☎ (026) 22 21 19 - 22 21 20

SAXON - VALAIS
A louer
entrepôt
chauffé, 315 m² + galerie, accès facile, à proximité sortie de l'autoroute.
☎ (027) 22 80 50

AVIS DE TIR

Des tirs avec munitions de combat auront lieu aux dates et lieux suivants:

Samedi	22.4.89	0800-1630
Mardi	25.4.89	idem
Mercredi	26.4.89	idem
Jeudi	27.4.89	idem
Vendredi	28.4.89	idem
Mardi	2.5.89	idem
Mercredi	3.5.89	idem

Place de tir - Zone des positions: *Montagne d'Arolla* (VS 12.4 A + C)

Zone dangereuse: Zone A: La Roussette - La Forcla - M. Dolin Plan Tsardon - Pt 2300 - Tête du Tronc - La Roussette.

Centre de gravité: 602000/098000.
Zone C: région S Plan Tsardon.

Centre de gravité: 602000/097500.

Armes: armes d'inf avec lm.

Mise en garde
Pour plus de précisions, se référer aux avis de tir affichés dans les communes et autour de la zone dangereuse.

Projectiles non éclatés

Informations concernant les tirs: dès le 20.4.89, tél. (027) 83 21 93.

Sion, le 31.3.89 **Cdmt CR alpin d'hiver div camp 2**

La route du Grand-Saint-Bernard en dessins

Une bonne idée qu'a eu l'artiste nyonnais Alain Zurbuchen de parcourir avec son chevalet la route du Grand-Saint-Bernard. Parti de Martigny, il a suivi la prestigieuse artère et s'est arrêté dans chaque commune, croquant ici la maison communale, là l'église, à un autre endroit une demeure typique.
Il s'est écarté de sa route le temps de fixer Vollèges et Bagnes, puis du côté sud Etroubles, Bosses et Aoste.
En tout douze dessins du plus bel effet. Une manière originale de commémorer le Bimillénaire de la route du Grand-Saint-Bernard.
L'intérêt de cette opération réside aussi dans le fait que ces dessins sont de très bonne qualité et peuvent très bien figurer avantageusement dans un salon, encadrés dans les règles de l'art.
Ne parlons pas du prix de l'ensemble...
Timbres, monnaies, dessins, vraiment la route du Grand-Saint-Bernard est à l'honneur en cette année 1989.

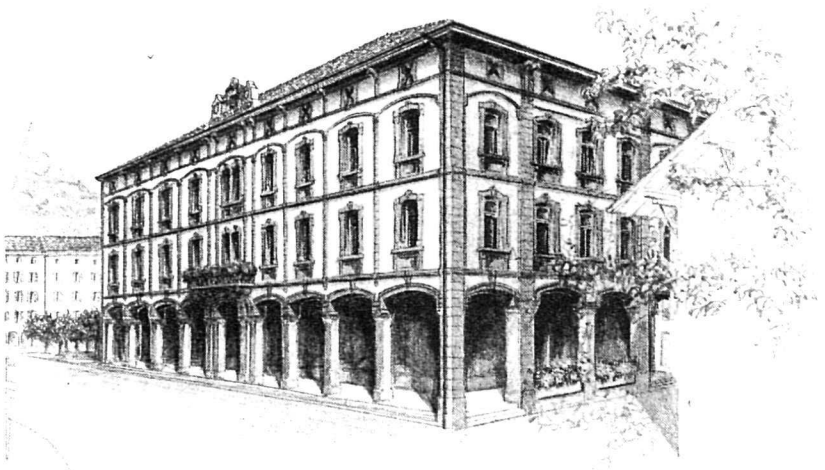

MARTIGNY; L'HÔTEL DE VILLE; 1989; A.Z..

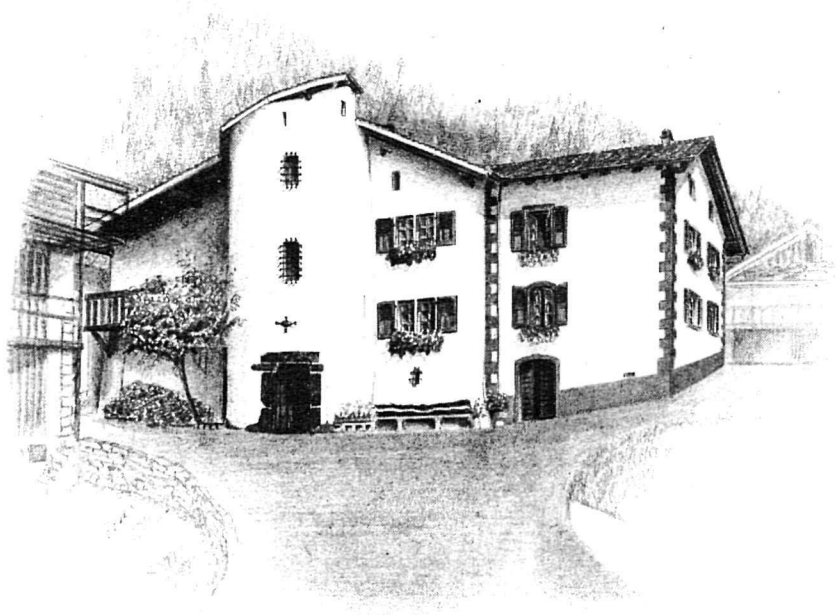

VOLLEGES; 1989; A.Z..

SEMBRANCHER; 1989; A.Z..

POUR UN PRIX SANS CONCURRENCE

LE BIMILLÉNAIRE VOUS OFFRE:

12 CARTES ILLUSTRÉES PAR UN DESSIN SOIGNÉ D'ALAIN ZURBUCHEN TELLES QUE VOUS LES VOYEZ DANS CE NUMÉRO

Il s'agit pour chaque sujet d'une carte double avec cadre gaufré et enveloppe assortie doublée

pour seulement 18.- les 12 cartes

Pour les acquérir, trois manières sont à votre disposition:

1. Chez votre papetier habituel
   18.— le paquet et 2.— la carte au détail
2. Par les jeunes gens ou les écoliers qui vous les proposeront à domicile; uniquement le paquet à Fr. 18.—
3. A défaut, au moyen du bulletin de commande ci-dessous, à découper.

BULLETIN DE COMMANDE
(uniquement par paquet de 12 cartes)

Veuillez me faire parvenir

_____ paquet(s) de 12 cartes du
BIMILLÉNAIRE «Martigny-Aoste»
contre facture pour le prix de Fr. 18.— plus Fr. 2.— de frais d'envoi

Nom: _____ Prénom: _____

Adresse: _____

N° postal _____ Lieu: _____

Lieu, date: _____ Signature: _____

Envoyer à: **EDITIONS DU BIMILLÉNAIRE - 1937 ORSIÈRES**

MARTIGNY

GALERIE SUPERSAXO
«Regards» de Manuela Roduit

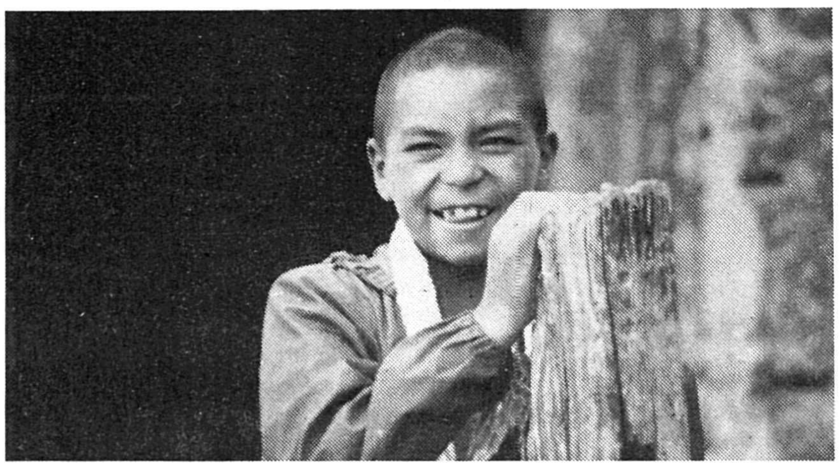
(Photo: Manuela Roduit)

MARTIGNY. — L'été dernier, Manuela Roduit avait eu l'occasion de vivre quelques semaines en Inde, plus précisément dans les régions du Ladakh et du Radjasthan. De ce voyage, Manuela a ramené toute une série de diapositives et de photographies, dont quelques-unes — quarante au total — sont accrochées aux cimaises de la Galerie Supersaxo du 21 avril au 21 mai.

«Regards» est le thème de cette exposition qui ouvrira ses portes ce vendredi, dès 17 heures, lors du vernissage. «Le regard, c'est une manière simple et spontanée de communiquer avec les gens. On ne triche pas avec les yeux» affirme Manuela Roduit qui propose aux visiteurs de l'espace culturel de la rue des Alpes, de découvrir les portraits qu'elle a croqués durant son séjour, notamment au sud de Dehli et dans le nord du pays.

SPECTACLE «NICKEL»
«Valais Danse Théâtre» lundi à Martigny

«Valais Danse Théâtre» a été fondé en 1986 sous l'impulsion de Driss Sem, chorégraphe et danseur professionnel.

Cette compagnie réunit des danseurs et danseuses expérimentés (certains professionnels) qui ont en commun d'être réceptifs à une autre conception de la danse. Le mot original est souvent galvaudé lorsqu'il s'agit de qualifier une production scénique, pourtant il convient admirablement bien au travail de Driss Sem qui, par une recherche inlassable, nous amène bien au delà des lieux communs de la danse.

Classique, contemporain ou jazz, avec leur dernier spectacle intitulé «Nickel», «Valais Danse Théâtre» fait oublier les barrières entre les styles, autant que les différences de techniques au profit de l'expression et de l'émotion.

«Nickel» dissèque l'aspect relationnel ou non relationnel entre un homme et une femme, par extension entre les hommes et les femmes.

La trame puise dans le quotidien de l'existence tous les ingrédients du spectacle et s'il y a un aspect dramatique dans cette démarche, l'humour n'en est pas exclu.

Driss Sem brise volontairement les lignes de force harmoniques ou trop symétriques pour permettre à ces interprètes une gestuelle irréprimée qui ressemble à nos pulsions intérieures.

Le choix musical très divers et pertinent contribue à la réussite d'un spectacle complet qui confine à la pantomime.

François Perrin

Martigny, salle du Casino, lundi 24 avril à 20 h. 30.

Réservation: Ecole-Club Migros, (026) 22 72 71.

ATHLETISME

GRAND PRIX BPS A MARTIGNY
Présence de Pierre Délèze

Samedi 22 avril dès 15 heures, le Stade d'Octodure sera très généreusement peuplé de plus de 600 jeunes filles et jeunes gens participant au 3e Grand Prix Jeunesse (nouvellement appelé Grand Prix BPS).

Un invité de marque en la personne de Pierre Délèze donnera l'échauffement aux jeunes ainsi que les derniers conseils avant la course.

Le CABV Martigny ainsi que les principaux initiateurs de cette manifestation, désireux que cette réunion de la jeunesse soit une véritable fête populaire, permettent aux retardataires de s'inscrire encore par téléphone auprès de M. Michel Quinodoz, BPS Sion (027 - 21 11 81) jusqu'au vendredi à 17 heures ou sur place mais au minimum une heure avant le début de la manifestation.

HORAIRE

15.00	garçons 1975-1976	3km600
15.25	filles 1975-1976	3km600
15.50	filles 1977-1978	2km700
16.10	garçons 1977-1978	2km700
16.30	garçons 1981	1km800
16.45	filles 1981	1km800
17.05	garçons 1982 et plus jeunes	1km800
17.20	filles 1982 et plus jeunes	1km800
17.40	garçons 1979-1980	1km800
17.55	filles 1979-1980	1km800
18.10	garçons 1971-72-73-74	3km600
18.35	filles 1971-72-73-74	3km600

Un bus pour l'AVHPM

MARTIGNY. — Ce jeudi, le groupe Magro SA - La Source a fait don d'un bus à l'Association valaisanne en faveur des handicapés physiques et mentaux (AVHPM) qui fête cette année son 50e anniversaire. Ce geste, qui a été apprécié à sa juste valeur par la direction de l'AVHPM, servira à n'en pas douter d'exemples pour d'autres institutions désireuses de s'associer à ce jubilé.

? ?
Un événement...
Un indice...
Une information...
N'hésitez pas ! TELEPHONEZ au
026/22 65 76

Prix Paul Budry 1990

La Fondation Paul Budry, conformément à ses statuts, ouvre un concours destiné à récompenser l'auteur d'un ouvrage évoquant notre pays, son être et son devenir, son patrimoine naturel, historique et culturel.

Le concours, doté d'un prix de 5000 francs est ouvert à tout auteur s'exprimant en français.

Le règlement du concours peut être obtenu auprès de M. Roger-Louis Junod, rue Louis-Favre 6, Neuchâtel.

OPÉRATION «VILLAGES ROUMAINS»
Martigny adopte Fizesu Gherlii

MARTIGNY. — Le mouvement de solidarité entamé à Grandson (VD) et à Béocourt (JU) envers le peuple roumain a gagné le Valais, plus particulièrement les villes de Sierre et de Martigny qui ont elles aussi décidé d'apporter leur pierre à l'édifice.

Depuis hier, les autorités octoduriennes connaissent le nom de la commune roumaine adoptée: Fizesu Gherlii. Située dans le nord-ouest du pays dans la province de Cluj, cette commune de 2000 habitants compte cinq villages et abrite une population mixte de Hongrois et de Roumains, avec une forte proportion de Tziganes.

Lors d'une brève cérémonie officielle, il a appartenu au vice-président de la Municipalité d'exposer les raisons qui ont conduit Martigny à devenir l'un des premiers maillons de la chaîne de solidarité mise en place envers le peuple roumain, victime de la folie de Nicolae Ceausescu, ce «Néron des temps modernes qui est en train de plonger son pays dans un état de guerre où les trax ont remplacé les tanks» pour reprendre l'expression de M. Robert Franc. Ce dernier n'a pas hésité à parler de violation des droits de l'homme et d'atteinte à l'humanité avant de conclure en souhaitant que cette prise de conscience internationale ne tarde pas à déployer ses effets pour mettre un terme au plan de systématisation du président roumain.

De gauche à droite, Mme Michèle Vignard, secrétaire générale de la Ligue suisse des Droits de l'Homme, Robert Franc, vice-président de Martigny, René Pierroz, secrétaire communal, et Raphy Martinetti, conseiller communal. Mmes Monique Conforti, conseillère communale, et Liliane Vouilloz, d'Amnesty International, ainsi que MM. Francis Fournier, conseiller communal, et Georges Saudan, directeur de l'ORTM, étaient également présents hier matin à l'Hôtel de Ville.

13e SAISON DES CAVES DU MANOIR
Humour et chanson pour un bilan positif

MARTIGNY (Stede). — Une cinquantaine de spectacles proposés entre les Caves et Jivarock, un exercice financier équilibré, une fréquentation satisfaisante, des concerts de qualité, la saison 88/89 des Caves du Manoir est globalement positive.

Roger Crittin et Olivier Vocat sont unanimes. La 13e saison des Caves du Manoir a été réussie. Avec une moyenne de 60 à 70 personnes par concert et les affluences records pour «les têtes d'affiche», la fréquentation est tout à fait satisfaisante. La formule «humour/sourire» est très prisée du public qui recherche la détente, le rire.

Romain Didier et Sarcloret pour la chanson, le conteur Jean-Pierre Chabrol et l'humoriste François Silvant ont constitué les temps forts de la saison écoulée. Dans un autre registre, la Fête des Morts s'est avérée une réussite. «Le nombre et l'enthousiasme des participants étaient bien supérieurs aux quelques oppositions. L'an prochain une expo aura lieu à Zurich, alors qu'une fête sera organisée à Lausanne et à Martigny.»

La 14e saison débutera en octobre, tous les jeudis soir, et se terminera aux environs de Pâques. L'accent sera mis, comme la saison passée, sur l'humour et le sourire. En attendant, les concerts Jivarock se poursuivent.

SALINS
Le grand Festival radical se prépare

(Ry). — Les 12, 13 et 14 mai 1989, la petite communauté de Salins sera en fête. Perché sur la rive gauche, il était pour le moins difficile de mettre une tente contenant plus de 2000 personnes sur le territoire communal. Et puis, toutes ses routes en pente auraient fait souffrir plus d'un musicien lors du cortège. Sion étant si proche, il fut donc décidé de descendre en plaine.

C'est à proximité de la capitale que sera installé le podium et Sion retentira pendant un dimanche des échos de la musique radicale si tant est que la musique puisse être d'un parti ou d'un autre.

A la tête du comité d'organisation c'est le député Maurice Varone qui officie, avec une équipe dévouée, depuis bientôt une année.

Outre le défilé toujours attrayant du dimanche on notera samedi 13 mai le concert de gala de la Landwehr de Fribourg. Une formation qu'on ne présente plus composée de 120 musiciens et qui enchantera le Valais après avoir enchanté, rappelez-vous, les Chinois il y a quelques années, un voyage couvert par la Télévision Suisse Romande.

Un rendez-vous à ne pas manquer donc, à la mi-mai, du côté de Salins.

Rallye du Musée de l'automobile

Le premier Rallye du Musée de l'automobile de Martigny se déroulera le week-end prochain dans notre région.

Ce rallye organisé par la Fondation Pierre Gianadda, concerne les voitures construites avant la dernière guerre!

Ce sont donc des jeunes concurrentes d'au moins 50 ans qui sillonneront le Valais pour le plus grand plaisir des badauds!

Quelque trente voitures avec leur équipage, partiront de la Fondation le samedi 22 avril à 9 h. 30. Un concours agrémentera la journée et de nombreux prix récompenseront les participants. Un peu de nostalgie de ce passé élégant sur nos routes bétonnées, de quoi ravir chacun!

PARCOURS

Samedi 22: Martigny - Leytron - Ovronnaz - Martigny, par la route du vin = 60 km.

Dimanche 23: Martigny - Dorénaz - Pont de Gueuroz - Martigny = 30 km.

Michel Hidalgo à l'Ecole-Club

MARTIGNY. — Michel Hidalgo était de passage mardi à l'Ecole-Club où il a présenté un exposé dans le cadre du Cycle de formation à la vente Bernard Tapie. L'ex-patron de l'équipe de France de football s'est exprimé sur le thème «L'esprit d'équipe». Exemples à l'appui, l'actuel manager de l'Olympique de Marseille a parlé de ses expériences sportives personnelles et a évoqué le plaisir qui est aujourd'hui le sien d'œuvrer aux côtés de Bernard Tapie, homme de tempérament s'il en est, à la tête d'un club capable de réaliser le doublé Coupe/Championnat cette saison.

Michel Hidalgo (à droite) en compagnie de M. Jacques Folletti, responsable des écoles Bernard Tapie en France.

Inauguration de la ferme du foyer «Rives du Rhône»

SION. — Au début 88, le Lion's Club de Sion et du Valais romand s'était engagé à assurer la moitié du financement inhérent à la reconstruction de la ferme du foyer pour toxicomanes «Rives du Rhône», à Sion.

Plusieurs actions ont été entreprises en vue de récolter un montant de Fr. 300 000.—, parmi lesquelles la vente de gravures et de briques, ainsi que des dons de diverses sources.

Aujourd'hui, la campagne de générosité est arrivée à son terme et il a fallu songer à l'inauguration de la nouvelle ferme du foyer «Rives du Rhône». L'Association de «Rives du Rhône» a donc retenu les journées du 11, 12, 13 et 14 mai pour l'inauguration des nouveaux locaux. Une manifestation officielle se tiendra le jeudi 11 mai. Le vendredi sera la journée des enfants, alors que le dimanche sera réservé à une course populaire sur les berges du Rhône. Une soirée-cabaret sera également mise sur pied le samedi 13 mai sur place.

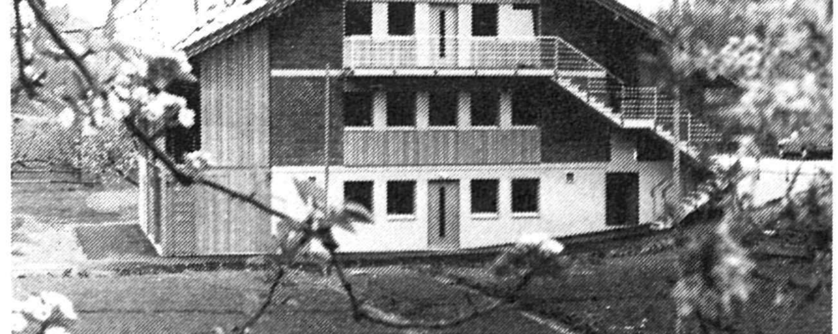
La ferme du foyer «Rives du Rhône» à Sion.