



KEYSTONE

SECRET BANCAIRE

Hans-Rudolf Merz a dessiné hier la ligne de défense de la Suisse. >>> PAGE 24

Thomas Dutronc au Corbak



Le Corbak Festival accueillera fin mai Thomas Dutronc, à La Chaux-du-Milieu. Abd al Malik, Polar et Dick Annegarn seront aussi de la partie.

L'Impartial

Journal édité à La Chaux-de-Fonds depuis 1881

Jeudi 9 avril 2009 • www.arcinfo.ch • N° 40171 • CHF 2.50 / € 1.60

>>> PAGE 7 SP

LA CHAUX-DE-FONDS

Vol à l'Ecole d'art



RICHARD LEUENBERGER

La semaine dernière, l'Ecole d'arts appliqués du Cifom a été cambriolée. Le montant du préjudice dépasse les 120 000 francs. C'est la troisième visite de voleurs cette année dans cette école. >>> PAGE 6

CANTON DE NEUCHÂTEL

Il est toujours interdit de danser à Pâques

Les discothèques du canton seront fermées demain et dimanche. La faute à cette vieille interdiction neuchâteloise d'organiser des danses publiques lors des fêtes religieuses. Mais cette réglementation vit probablement ses dernières heures. >>> PAGE 3



RICHARD LEUENBERGER

SCIENCE

Ces bêtes qui nous soignent

A l'instar des fourmis que certains qualifient de pharmacies ambulantes ou des secrets que recèle le venin de l'ornithorynque, la nature est une inépuisable source d'inspiration pour la recherche médicale. >>> PAGE 10

Menaces



RICHARD LEUENBERGER

Offices postaux en danger Selon le Syndicat de la communication, la menace plane sur 1150 bureaux, dont 80 sont situés dans l'Arc jurassien. A l'image de celui de La Ferrière. >>> PAGE 11

Neuchâtel

Bijouterie dévalisée Trois inconnus ont braqué, hier, la bijouterie Michaud, au centre-ville de Neuchâtel. Le butin est estimé à plusieurs centaines de milliers de francs. >>> PAGE 10



GABRIEL DUQUE

Le Locle veut baisser les impôts



RICHARD LEUENBERGER

CONSEIL COMMUNAL L'exercice 2008 de la Ville du Locle se termine avec un bénéfice de plus de 5,7 millions. L'exécutif propose d'en faire bénéficier le contribuable grâce à une réduction de deux points de l'impôt 2009. >>> PAGE 5

HOCKEY SUR GLACE

En l'honneur de Reinhard

Le tournoi international minis de La Chaux-de-Fonds – qui se tiendra aux Mélèzes entre demain et dimanche – a pris le nom de «Challenge Marcel Reinhard» en l'honneur de son fondateur. La première édition s'est tenue en 1955 sur une patinoire qui n'était pas encore couverte. Huit équipes (dont trois tchèques, une française et le HCC) seront au rendez-vous. >>> PAGE 21



ARCHIVES CHRISTIAN GALLEY

PROCHE-ORIENT

La fracture se creuse

Une semaine à peine après l'entrée en fonction d'un gouvernement israélien très à droite, des fractures commencent à se manifester entre l'administration Obama et Israël sur la question de la création d'un Etat palestinien.

Alors que le gouvernement Netanyahu a exclu le principe de «deux Etats pour deux peuples», le président américain a, lui, clamé haut et fort qu'il y était attaché. Les divergences pourraient virer à la crise. >>> PAGE 25

FOOTBALL

Le FCC retrouve sa Charrière



ARCHIVES ERIC LAFARGUE

Depuis le 19 novembre et le match contre Servette (photo), le FCC n'avait plus pu jouer à la Charrière. Il retrouvera son stade ce soir (19h45) pour la venue de Gossau. >>> PAGE 18

«L'Impartial» ne paraît pas demain Vendredi saint. Retrouvez toute l'actualité régionale, suisse, internationale et sportive dans notre édition de samedi. Ou en continu sur notre site internet www.arcinfo.ch



9 771421 087000 4 0015

COURRIER DES LECTEURS

La Suisse, le G20, le lion et la gazelle

Plutôt que de pleurer sur son secret bancaire, la Suisse devrait tout mettre en œuvre pour reconquérir sa crédibilité, exhorte ce lecteur.

En 1989-1990, l'univers pervers du communisme, on s'en rappelle, basculait dans la faillite. Aujourd'hui, en 2008-2009, l'univers ultralibéral – tout aussi pervers – en fait autant, mais en miroir... Dans le désarroi général, un brusque et irréversible tournant s'est opéré à Londres à l'occasion du G20, au profit bien entendu de la blanche Albion et d'oncle Sam l'immaculé, en contraste et au détriment de la paradisique

grisaille (ou noirceur) de protagonistes hélas vulnérables. On l'a assez dit. N'insistons pas, d'autant plus que les plus forts, on le sait bien, ne balaient jamais devant leur porte, ils le font faire... Rien ne sert donc de moraliser. Ce serait comme de dire que le lion est méchant parce qu'il dévore la gazelle.

La Suisse, face à ce monde, doit donc reconquérir à la fois sa crédibilité et sa réputation. Son dernier recours – et il est impératif – est de renforcer en les exploitant à fond ses qualités ancestrales: qualité du travail, compétence, fiabilité, inventivité, investissements

courageux, chômage réduit, dynamisme à l'extérieur... Rien ne sert de gloser sur les lenteurs politiciennes, c'est trop facile, hélas. Mais la tâche de nos édiles n'est-elle pas écrasante? Sachons leur être parfois reconnaissants... Et puis, foin de mesures mythiques, telles que, par exemple, les trop fameuses «35 heures» abusivement préconisées sous couvert de progrès.

Courage donc et au boulot! «Je vous promets», disait Churchill, «du sang, des larmes, mais la victoire au bout.»

RALPH WINTELER
NEUCHÂTEL



SECRET BANCAIRE La Suisse ne décolère pas à l'égard de l'OCDE (Organisation de coopération et de développement économiques), à l'origine des listes de paradis fiscaux. Dans sa ligne de mire: Angel Gurría (secrétaire général) et Laszlo Kovacs (commissaire des taxations).

Cher Monsieur Guy Bovet

S'adressant à l'organiste Guy Bovet, ce lecteur revient sur l'entretien qui lui était consacré à l'occasion de son dernier concert («L'Express» du 30 mars).

Monsieur, C'est avec intérêt que j'ai lu l'article susmentionné, et en particulier les réponses données à la journaliste à laquelle vous avez accepté de répondre... avec humour («J'ai fermé l'orgue et je suis parti boire des verres») et passion. Une passion pour l'art que vous exercez et que beaucoup apprécient. Mais aussi une passion qui peut blesser. En effet, la réponse qui vous fait dire «Toute ma vie, j'ai eu affaire à des gens qui ne savent pas ce qu'ils veulent: des pasteurs, des paroisses, des autorités politiques...» m'a blessé en tant que paroissien et en

tant que citoyen de Neuchâtel.

Les pasteurs exercent une profession qui est aussi une vocation, au service de Dieu et de leur prochain, avec compétence, retenue et passion (aussi), tout comme les autorités politiques ou religieuses qui se mettent au service de leurs concitoyens ou de leurs paroissiens.

Toutes ces personnes auraient mérité de ne pas être injustement et collectivement critiquées au détour d'une interview qui était destinée à marquer le passage de témoin entre vous et Simon Peguiron au poste de titulaire de l'orgue de la Collégiale.

Permettez-moi de terminer ces lignes par une note d'humour et de reconnaissance citoyenne: santé à tous les lecteurs, sujets et journalistes de «L'Express» et à tous les habitants de

notre planète qui, chacun à leur niveau et à leur degré de responsabilité dans la société, vivent avec passion dans le respect de leur prochain.

YVAN PÉTER-CONTESSÉ
NEUCHÂTEL

«Scandaleux!»

Cette lectrice déplore le manque de propreté des rues de La Chaux-de-Fonds.

La Chaux-de-Fonds devient-elle un petit Naples? Mis à part le Pod, la fonte des neiges met en évidence, dans les autres rues et surtout sur les trottoirs, des débris de toutes sortes, tels que canettes de bière, paquets de cigarettes, emballages vides, alu. Et, pire que tout, quantité de crottes de chiens, c'est «dég...», repoussant, honteux. Certains Chaux-de-Fonniers doivent-ils être éduqués ou rééduqués? Est-ce bien notre ville qui

envisage de figurer dans le patrimoine de l'Unesco?

JACQUELINE CORTHÉSY
LA CHAUX-DE-FONDS

Mélange des rôles

Ce lecteur revient sur le discours tenu par Ueli Maurer à La Brévine (édition du 30 mars).

Ueli Maurer a pris la parole à La Brévine lors de la rencontre du comité central de l'UDC en tenant entre autres les propos suivants: «Le pays est menacé tant que ses ennemis visent son territoire, son argent, ses capacités économiques, ses axes de liaison ou même son ordre social libéral».

Fidèle à son prédécesseur, il mélange son rôle d'ex-président de l'UDC à celui de conseiller fédéral, invité en tant que tel.

Le seul objectif de ses propos est de sauver des voix

pour son parti, parce que, faux et inadmissibles, ils ne sont pas dignes d'un conseiller fédéral.

Le Conseil fédéral saura-t-il – à l'interne ou devant les Chambres – se distancer de tels propos, outranciers pour ceux qu'il appelle «ennemis»?

PIERRE GUENAT, COUVET

Infailible, Benoît XVI?

Ce lecteur s'interroge sur les récentes déclarations du pape.

Succédant dans l'ordre à Jean XXIII et à Jean-Paul II, le pape Benoît XVI ne laissera probablement, même pour les catholiques, que le souvenir d'un pontife intransigent, voire provocateur.

En condamnant sans discernement l'avortement d'une fillette de 9 ans violée

par son beau-père et enceinte de jumeaux mettant sa vie en danger, Benoît XVI a violemment choqué les croyants de tout bord et entaché l'infailibilité dont il se prévaut.

Que l'on sache, le violeur incestueux n'a pas été frappé d'excommunication, pas davantage que les innombrables prélats ou curés convaincus de pédophilie en Europe comme aux Etats-Unis. Parmi eux, des ecclésiastiques de haut rang. Au ciel des Justes, l'abbé Pierre, protecteur des pauvres, peut toujours attendre d'être béatifié ou canonisé. Il n'est pas de ceux que l'on décore.

Infailible, le pape? A vous de juger.

Successeur de saint Pierre? Dieu seul le sait.

JEAN-FRANÇOIS SAUTEREL
CONCISE

«Xamax, la carte jeune»

Ce lecteur revient sur l'article consacré à la formation des plus jeunes joueurs des «rouge et noir» (notre édition du 4 avril).

«Xamax, la carte jeune»: sous ce titre, votre édition du samedi 4 avril se réjouissait de l'éclosion en première équipe des «rouge et noir» de jeunes joueurs formés au club. Je partage cet enthousiasme et j'espère que ce mouvement va se poursuivre et même s'intensifier.

Par contre, je ne partage pas du tout le point de vue de votre journaliste lorsqu'il attribue ce succès au système appliqué par une personne en place depuis moins de deux ans, sans faire aucune référence au travail accompli avant son arrivée.

Maxime Vuille est venu à Xamax en 2000, Guillaume Faivre en 2001, Mike Gomes et Sébastien Wüthrich en 2002.

C'est donc bien à Christophe Moulin, responsable de la formation entre 2000 et 2005, puis à

Marc Hottiger, qui lui a succédé de 2005 à 2007, tous deux travaillant en parfaite harmonie avec le responsable administratif Philippe Niederhauser, que l'on doit l'arrivée et l'éclosion de ces talentueux joueurs.

C'est aussi à ces trois formateurs que l'on doit l'engagement d'entraîneurs de talent comme Jean-Philippe Widmer, Manuel Cano ou David Sène.

C'est bien à ces personnes que revient la plus grande partie du mérite de l'éclosion des talents qui s'expriment aujourd'hui à la Maladière.

On jugera les fruits du travail d'Adrian Ursea dans quelques années.

Au fait, parmi tous les noms que j'ai cités (Moulin, Hottiger, Niederhauser, Widmer, Cano, Sène), aucun n'est resté au club. Ne pensez-vous pas qu'il y a là un formidable gâchis de formateurs compétents de notre région?

BERNARD RENEVEY
GORGIER

L'IMAGE RÉTRO DE LA SEMAINE

LA BIBLIOTHÈQUE DE LA CHAUX-DE-FONDS PROPOSE CHAQUE SEMAINE UNE IMAGE ISSUE DES ARCHIVES DE SON DÉPARTEMENT AUDIOVISUEL (DAV).



LE SILENCE DES CLOCHES Ce n'est pas à l'issue des fêtes de Pâques que ces petits Chaux-de-Fonniers ont vu arriver les cloches du temple réformé de l'Abeille. Débutée en 1904, sa construction se terminera six ans plus tard avec l'arrivée des belles imposantes, réalisées par le fondeur argovien Ruetschi. /cg-DAV-BVCF

(FONDS CARTES POSTALES CP-0070)



GORGES DE L'AREUSE Un tronçon encore fermé à la randonnée

Les abondantes chutes de neige de fin d'année ont causé de gros dégâts. Malgré l'important travail des bûcherons et de l'équipe d'entretien de la société des Sentiers des gorges de l'Areuse, de nombreux arbres encombrant encore le secteur entre le pont de Vert et le pont des Clées. Un itinéraire de déviation est en place. /comm-réd

La semaine prochaine, il sera temps de semer des cornichons

Pour Bio Neuchâtel et le Lopin bleu, 2009 sera placé sous le signe... du cornichon. Ces producteurs veulent permettre à la population de se réapproprié une culture autrefois indigène, aujourd'hui déplacée en Inde. /sdx

CANTON DE NEUCHÂTEL

L'interdiction de danser vit peut-être ses dernières heures

Toutes les discothèques du canton seront fermées demain et dimanche. La raison: toujours cette fameuse interdiction neuchâteloise d'organiser des danses publiques certains jours fériés. Mais il se pourrait que cette loi, désuète et très critiquée, vive ses dernières heures.

VIRGINIE GIROUD

«J'ai averti ma clientèle que notre discothèque sera fermée demain et dimanche. Mais chaque année c'est pareil: les clients sont mécontents de ne pas pouvoir s'amuser un soir de week-end. Souvent, ils tournent en ville à la recherche d'une boîte ouverte et sont étonnés de trouver partout porte close. Il y a une véritable incompréhension.»

Alain Canellas, actuel patron du Club, à Neuchâtel, et ancien gérant du Garbo, doit se plier à la loi sur les établissements publics. Une loi proprement neuchâteloise qui stipule que dans le canton, il est «interdit d'organiser une danse publique le dimanche des Rameaux, le Vendredi saint, le dimanche de Pâques, le jour de l'Ascension, le dimanche de Pentecôte, le dimanche du Jeûne fédéral et le jour de Noël».

L'interdiction, dont les origines sont religieuses (lire ci-contre), a de quoi irriter les gérants de discothèques: «Depuis des années, cette loi représente une grosse perte de notre chiffre d'affaires. Elle n'est plus d'actualité, totalement dépassée!», réagit Alain Canellas.

En Suisse, sept cantons inter-

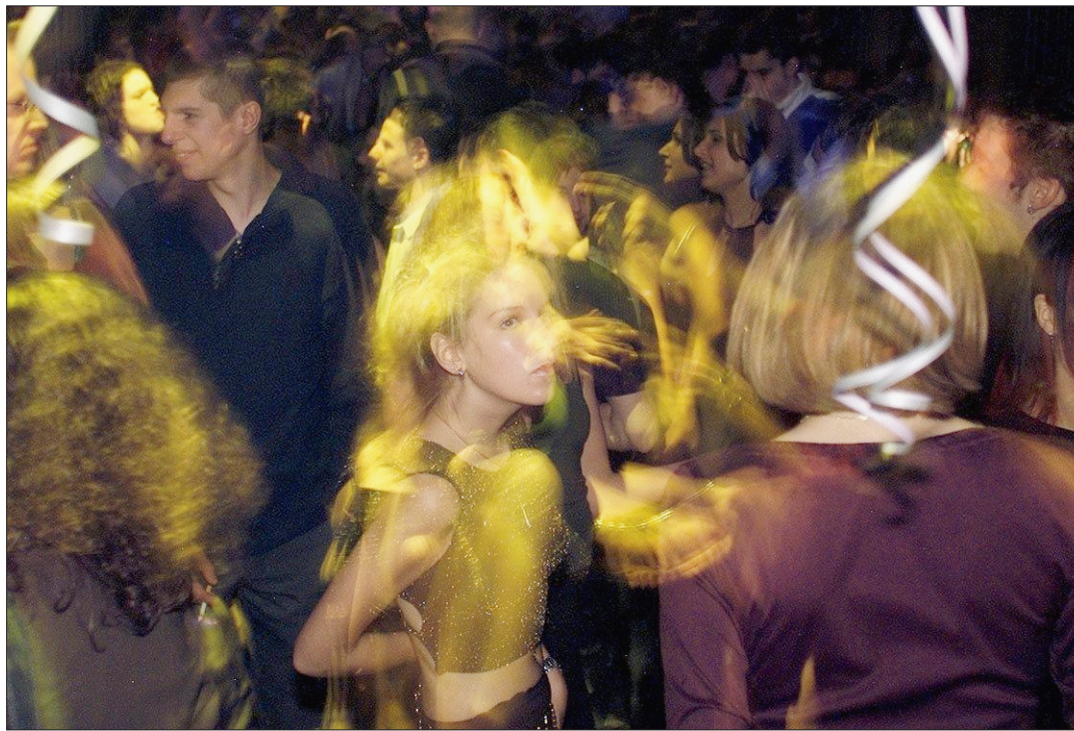

ON NE BOUGE PLUS Dans le canton, les danses publiques sont notamment interdites le Vendredi saint, le dimanche de Pâques, le jour de l'Ascension et le jour de Noël.

(ARCHIVES CHRISTIAN GALLEY)

disent encore les danses publiques les jours fériés. Et parmi eux, un seul romand: Neuchâtel.

«Des exploitants de discothèques nous interrogent chaque année sur le pourquoi d'une telle règle», explique le chef de l'Office cantonal du commerce Léonard Bühler, qui précise que l'interdiction ne concerne pas l'organisation de concerts.

En 2004, le député au Grand Conseil Raphaël Comte s'était aussi insurgé contre l'interdiction «aux origines lointaines»: «Le Conseil d'Etat n'est-il pas d'avis que son règlement contrevient à la liberté économique?»

Mais l'article de loi ne devrait plus sévir. En effet la nouvelle

législation cantonale sur le commerce et les établissements publics supprime cette interdiction de danser. «L'Etat s'est rendu compte que cet article n'avait plus sa place dans la législation, qu'il était totalement désuet», ajoute Léonard Bühler.

Le peuple neuchâtelois votera le 17 mai prochain sur cette nouvelle loi, combattue en référendum par les gérants de stations-service qui s'opposent à un article sur l'interdiction de vendre de l'alcool dans leurs shops.

«Il est clair que les tenanciers de discothèques soutiennent cette loi. Elle permettra de lever enfin cette interdiction de danser inadaptée!», confie Alain Canellas. «De plus, elle autori-

sera les boîtes à ouvrir jusqu'à 6 heures du matin (réd: seulement avec l'accord des communes), ce qui évitera aux jeunes de traîner dans les rues en attendant leur premier bus.»

Le canton de Neuchâtel en finira-t-il avec cette interdiction qui étonne souvent au-delà de nos frontières? Il y a dix ans, le canton de Fribourg levait une telle interdiction. En mars dernier, le canton de Lucerne en a fait autant. Aujourd'hui, Uri, Obwald, Schaffhouse, Bâle-Campagne, Soleure, Appenzell Rhodes-Intérieures et Neuchâtel ont toujours leur liste de jours où danser est un péché. Un péché qui, en terres neuchâteloises, sera peut-être aboli très prochainement. /VGI

«Cette interdiction de danser les jours fériés représente une grosse perte de notre chiffre d'affaires.

La loi n'est plus d'actualité, elle est dépassée!»

Alain Canellas, patron de discothèque

SOLIDARITÉS

Appel à barrer la route à la droite



MARIANNE EBÉL Une ferme volonté de changer. (DAVID MARCHON)

Barrer la route à la droite revanche: très clair, l'appel de Solidarités à voter la liste de gauche au second tour de l'élection au Conseil d'Etat! Pour la formation de gauche ayant gagné un siège au Grand Conseil, la candidature du Vert Fernand Cuche garde sa légitimité «au vu des résultats au Grand Conseil». «Nous sommes très déterminés à appeler à voter contre la droite libérale-radical», ajoute la députée réélue Marianne Ebél, qui dit néanmoins rester très «sceptique» quant à la politique menée par le gouvernement. «Et aucun futur conseiller d'Etat n'annonce de véritable changement politique», s'inquiète-t-elle.

Pour Solidarités, il ne suffit pas d'avoir une double majorité de gauche pour que les choses changent, notamment en matière de justice sociale. «Il faudrait entreprendre une politique courageuse et audacieuse, pour aller chercher l'argent là où il est», ajoute la députée de Neuchâtel. Son groupe réaffirme son opposition aux mécanismes de maîtrise des finances. «C'est d'autant plus urgent en période de crise», souligne-t-elle.

Mais même si elle appelle à voter pour le trio rose-vert «sans illusions et les yeux grand ouverts», Marianne Ebél ne veut surtout pas qu'on imagine que pour Solidarités, droite et gauche, c'est «blanc bonnet pour bonnet blanc»: «Surtout pas, avec la droite, ce serait bien pire. Si elle reconquiert la majorité, la crise se soldera par des plans de sauvegarde favorisant les patrons et les actionnaires». Ce qui ne sied évidemment pas aux aspirations du parti, qui rappelle avoir combattu la politique du Conseil d'Etat «chaque fois qu'il s'en est pris aux plus pauvres.» /sdx

Histoire d'un péché

- **Lointain passé** En Europe, un lien entre danse et forces obscures se fait dès la préhistoire.
- **Le veto de l'église** L'Eglise chrétienne prend conscience que la danse attise le désir de la chair. Elle condamne son usage.
- **Charlemagne interdit** Au Moyen Age, les jongleurs sont considérés comme «ministres de Satan». Vers 800, Charlemagne proclame une interdiction de danser. Son peuple résiste.
- **Mal nécessaire** L'Eglise se résout donc à tolérer la danse comme un mal nécessaire. Mais dans certaines régions, des jours sans danse protègent encore le droit à la tranquillité des fidèles. /vgi-ats

>>> CHRONIQUE DE RECHERCHE HE-ARC

Deux pôles de compétence pour la simulation

Elle, c'est l'Unité de Recherche Horlogerie (URH) de la HE-Arc ingénierie! Les ingénieurs se posent souvent cette question: quel est le résultat que j'obtiens si j'exerce telle action sur un système?

Le moyen le plus sûr serait de fabriquer le dit système afin d'exercer l'action souhaitée pour pouvoir observer comment il réagit. Mais, pour des raisons économiques et de temps, on ne procède plus ainsi. On a recouru aujourd'hui, à la simulation numérique qui consiste à créer sur l'ordinateur un système qui réagit de manière semblable à la réalité. Les produits peuvent alors être étudiés et optimisés dès la phase de

conception, avant leur existence physique.

La HE-Arc ingénierie dispose de deux pôles de compétences en matière de simulation: la simulation multicorps et la simulation par éléments finis. La simulation multicorps décrit le comportement d'un ensemble de corps rigides qui interagissent mutuellement. La simulation par éléments finis décrit, par exemple, la déformation ou les contraintes dans une pièce.

Etudions la remise à zéro d'une aiguille de seconde d'un chronographe. Les phénomènes physiques intervenant lors du fonctionnement de ce mécanisme sont nombreux et peuvent être interdépendants, ce



MESURE DU TEMPS Chronographe fly-back à double rattrapante A. Lange & Söhne. (SP)

qui rend la modélisation et la simulation numérique complexes.

L'utilisation des deux types de simulations est parfois né-

cessaire pour résoudre un problème. La simulation multicorps, dans notre cas, nous permet de calculer dynamiquement les résultats d'accélération et d'oscillation du cœur du chronographe. La simulation par éléments finis nous permet de déduire l'état des contraintes dans l'aiguille, qui répond à la question «va-t-elle se casser?», et le couple de réaction sur son axe, qui répond à la question «va-t-elle se désindexer?»

Une comparaison expérimentale des résultats est souvent nécessaire pour ajuster certains paramètres empiriques tels que les coefficients de frottement et de restitution (ce dernier détermine l'amplitude du

rebond des corps suite à un impact). Cette correspondance entre les résultats numériques et les résultats mesurés sur le prototype nous permet de valider notre simulation et nous assure surtout de l'état prédictif du logiciel de calcul pour les simulations à venir.

La simulation numérique représente un potentiel d'avenir certain dans la recherche et le développement en termes de coûts, de temps, de flexibilité, de réactivité et de compétitivité. C'est pourquoi la HE-Arc ingénierie est très active dans le domaine et répond ainsi aux besoins toujours plus croissants des industries.

gregory.gautier@he-arc.ch

L'info en continu sur
WWW.ARCINFO.CH



chaque **TOP OFFRE**
399.-

Vélo tout terrain CILO 28"

Cadre aluminium,
fourche amortie à l'avant,
réglable.
Tige de selle amortie réglable.
Selle confortable.
Dérailleur SRAM, 24 vitesses,
éclairage avec dynamo
dans le moyeu.
58874 Modèle homme
58875 Modèle dame

GARANTIE
5
ANS



QUANTITÉ LIMITÉE

Landi

Qualité / Prix / Choix
www.landi.ch

PRIX LANDI = des prix justes défiant toute concurrence!

PRIX LANDI
4.40

4 x 100 cl



Jus d'orange
Farmer
87863



PRIX LANDI
5.20

4 x 100 cl



Nectar de fruits
multivitaminé
Farmer
87878



PRIX LANDI
3.90

**Plantes
condimentaires**
Romarin, Marjolaine,
Menthe, Lavande,
Thym ou Sauge.
Pot 14 cm.
02576

(Dans les LANDI avec assortiment plantes)



PRIX LANDI
4.50

**Riesling x Silvaner
Fleurance**
Top 50 cl. Suisse.
88008



PRIX LANDI
4.95

Rioja DOC Solmareno
75 cl. Espagne.
88863



TOP OFFRE
49.-

Veste de trekking
Grise.
Capuche intégrée.
Respirante.
Imperméable.
Doublure filet.
Coupe-vent.
Tailles S-XL. 80110



QUANTITÉ LIMITÉE

PRIX LANDI
139.-

QUALITÉ

Ensemble party en bois
Composé de: 1 table, longueur 220 cm,
largeur 80 cm, 2 bancs de 220 cm, piètement
solide, pieds escamotables, complet. 78707



PRIX LANDI
7.95

20 rouleaux
de 200 feuilles



Papier de toilette «Royal Comfort»
Paquet de 20 rouleaux, 3 couches,
100 % papier recyclé. 75520

PRIX LANDI
6.90

**Lessive liquide
Sentimat Color
jusqu'à 60°C**
4 l. Pour 54 lavages.
75571



chaque **PRIX LANDI**
19.90

* à base de
produits contrôlés
* fabriqué en Suisse

**Aliment sec
complet
bitscat**
10 kg.
26567 bœuf
26411 barbecue



chaque **PRIX LANDI**
10.90

10 barquettes
de 300 g

**Aliment pour
chiens bitsdog**
99549 bœuf
99550 dinde et légumes
99551 senior (poulet et riz)



Quand c'est possible, LANDI achète toujours des articles de production CH ou UE

DIVERS

Loi sur la police du commerce: à corriger!

**Alcool dans les gares,
dans les stades, partout...
sauf dans les shops?**



L'alcool que vendent les shops de stations-service pose beaucoup moins de problèmes que celui qu'on vend dans les gares, dans les stades, dans les grandes surfaces, dans les bistrotts, les cabarets et les discos. C'est une évidence! Pourtant, la nouvelle loi sur la police du commerce prétend lutter contre l'alcoolisme en interdisant aux seuls shops la vente de boissons alcoolisées...

Avec nous, dites **NON** le 17 mai à ce nouvel interdit, inutile et injuste.

François Labastrou, directeur Haefliger & Kaeser, Neuchâtel



La carte par le menu

COMPAREZ, CHOISISSEZ
www.auberge.ch

en promo!
Entrecôte de bœuf ou cheval dès Fr. 24.-

MENU «TOP»
4 plats Fr. 38.-

AUBERGE DU CHASSEUR
2063 FENIN

Tél. 032 852 02 02 Salle non-fumeurs Fermé lu + ma + sa midi

Paraît **chaque vendredi**. Pour y figurer en bonne place, appelez Publicitas au **032 910 20 50** ou faxez votre texte au **032 910 20 59**

AVIS DIVERS

**Véhicules de services
à prix sacrifiés!**

| | Kilomètres | Prix neuf | Prix sacrifié |
|------------------------------------|------------|------------------|------------------|
| Peugeot 1007 1.6 Sporty-Pack | 10000 | 27690 | 19900 |
| Peugeot 1007 1.6 Quicksilver | 9000 | 23990 | 20900 |
| Peugeot 207 SW 1.6 Sport | 150 | 27100 | 24100 |
| Peugeot 307 5p. 2.0 RC Line | 250 | 40440 | 29900* |
| Peugeot 308 1.6 Turbo SportPack | 250 | 35360 | 31360* |
| Peugeot 407 SV Dynamic 2.0 HDI BVA | 11000 | 46900 | 34500* |
| Peugeot 407 SW SR 2.0 HDI FAP | 250 | 43300 | 32900* |
| Peugeot 807 SR 2.0 | 11000 | 43990 | 31500* |

* Swisspack: Garantie et service durant 3 ans ou 100'000 km dès la 1^{re} mise en circulation

GARAGE DES 3 ROIS SA Bd des Eplatures 8, 2300 La Chaux-de-Fonds, 032 926 81 81
www.3rois.ch

132-220927/DUO

**FC LA CHAUX-DE-FONDS
FC GOSSAU**

Jeudi 9 avril à 19h45 au stade de la Charrière

Profitez des pauses de Pâques pour
soutenir l'équipe à la Charrière



● Ouverture des caisses 18h45



MIGROS



132-220930



LA CHAUX-DU-MILIEU Comptes bénéficiaires au législatif

Les membres du Conseil général de La Chaux-du-Milieu se retrouvent ce soir à 20h à la Maison communale pour analyser et accepter les comptes 2008. Contrairement au budget qui prévoyait un déficit de 14 952 francs, l'exercice boucle avec un joli bénéfice de 42 833 francs. /paf

ARCHIVES RICHARD LEUENBERGER

LA QUESTION DU JOUR

La Chaux-de-Fonds
devrait-elle aussi
baisser ses impôts?

VOTEZ par SMS en envoyant
DUO IMP OUI ou DUO IMP NON
au numéro 543 (Fr. 0,30/SMS)
ou par internet sur le site
www.arcinfo.ch

RÉAGISSEZ à la question du jour via
notre site internet www.arcinfo.ch

L'EXPRESS L'impartial

COMPTES 2008

En pied de nez à la crise, Le Locle propose de baisser ses impôts

Au vu de l'excellent exercice 2008 de la Ville du Locle, le Conseil communal souhaite faire bénéficier le contribuable d'une réduction d'impôts de deux points en 2009. Cette proposition sera soumise au Conseil général.

SYLVIE BALMER

Sourires de circonstance, hier matin, à l'Hôtel de ville du Locle, où l'exécutif présentait les comptes de l'exercice 2008. «Le Conseil communal se réjouit de voir que les principaux indicateurs pour la Ville du Locle sont au vert», a confié son président Denis de la Reussille, en annonçant un bénéfice de près de 5,7 millions.

Un excellent résultat, en regard du budget qui prévoyait un excédent de recettes de moins de 300 000 fr., soit 20 fois inférieur. Alors, crise de pessimisme aigu ou erreur de calcul?

«Non, cette évolution favorable provient notamment de la très forte augmentation des recettes fiscales des personnes morales», a indiqué le conseiller communal Charles Häsler. «Sur les six millions supplémentaires encaissés, quatre représentent le rattrapage sur la taxation définitive 2007», a-t-il expliqué.

Bonne surprise également du côté des personnes physiques,

dont les recettes fiscales ont aussi augmenté, à hauteur d'un peu plus de trois millions, pour atteindre un total de 24,6 millions – dont 20% versés par les seuls frontaliers.

Loin d'être euphorique, le Conseil communal reste réaliste. Pour preuve, l'excédent de recettes atteignait plus de 11 millions avant le bouclage des écritures. Mais, les prochaines années s'annonçant difficiles, le Conseil communal a souhaité anticiper et réduire diverses charges à venir. Il a donc procédé à des amortissements complémentaires aux chapitres des patrimoines financier et administratif à hauteur de près de quatre millions. Ce qui permet également de réduire la dette.

En plus de ces amortissements, le Conseil communal a renoncé, pour couvrir le déficit d'exploitation du Musée d'horlogerie du château des Monts, à prélever sur la réserve du BOCOSC (Bureau du Contrôle officiel suisse des chronomètres), qui s'élève à un peu plus de 6,8 millions.

Cerise sur le gâteau enfin, le Conseil communal a décidé de créer une provision communale de 900 000 fr., en rapport avec le fonds d'intégration professionnelle. Ces trois éléments ont donc ramené le bénéfice de l'exercice 2008 à un peu plus de 5,7 millions.

Le Conseil communal a rappelé l'importante série d'investissements (près de sept millions d'investissements nets) effectués dans les domaines de l'entretien et de l'aménagement de la ville et a d'ores et déjà confié son intention de porter un accent particulier au volume des investissements 2009, parmi lesquels notamment l'assainissement de l'Ancienne Poste et du collège Jehan-Droz ou encore la création d'un nouveau Centre forestier.



COMPTES Le Conseil communal propose de faire bénéficier le contribuable loclois de l'excellent résultat 2008 au travers d'une réduction d'impôt de deux points, pour l'année 2009. (RICHARD LEUENBERGER)

Si la dette communale s'est réduite de 11,5 millions, la fortune, elle, a augmenté de près de 6,3 millions pour atteindre 28 millions. «De quoi assumer d'éventuelles difficultés», a indiqué Denis de la Reussille.

Fort de l'excellente santé financière du Locle depuis 2000, le Conseil communal, après avoir amélioré les conditions salariales des employés de la Ville et augmenté les allocations complémentaires communales, propose cette fois de faire bénéficier le contribuable de ce bon résultat au travers

d'une baisse d'impôt de deux points pour l'année 2009. Le taux passerait ainsi de 68% à 66% (contre 70% à La Chaux-de-Fonds). «Nous savons que la tendance des dernières années ne va pas se poursuivre. C'est pourquoi il nous paraît opportun de limiter la baisse d'impôt à l'année 2009 et de revenir au taux d'imposition 2008 en 2010», a encore indiqué Charles Häsler. La proposition sera soumise au Conseil général. /SYB

«Nous savons que la tendance des dernières années ne va pas se poursuivre. C'est pourquoi il nous paraît opportun de limiter la baisse d'impôt à l'année 2009 et de revenir au taux d'imposition 2008 en 2010»

Charles Häsler

Détail des comptes

- **Bénéfice net pour l'année 2008** 5 719 993,48 francs.
- **Bénéfice net pour l'année 2007, à titre de comparaison:** 2,2 millions de francs.
- **Dette communale à fin 2008** 124 350 000 fr., soit 11,5 millions de moins qu'en 2007.
- **Fortune nette** 28 015 095,86 fr., soit 6,37 millions de francs de plus qu'en 2007.
- **Capacité d'autofinancement en 2008** 12 696 000 francs.

MONTAGNES

Une soirée pour des préservatifs gratuits

«La prévention, c'est indispensable, mais cela a un coût.» Fortes de ce constat, trois élèves de l'Ester, Jeanne Guenat, Noémie Baldi et Amélie Parisot, se sont lancées dans «un projet intéressant et utile», dans le cadre de leur travail de maturité professionnelle.

L'idée est de distribuer des préservatifs gratuitement sur les lieux fréquentés par les jeunes gens: bistrot, salles de concerts mais aussi dans les écoles des deux villes du haut du canton, dans un premier temps.

«Cet hiver, nous avons trouvé choquant la Une d'un hebdomadaire consacrée à une jeune fille suisse allemande, maman à 13 ans... C'était presque de la provocation vis-à-vis des associations qui œuvrent pour la prévention à long terme d'année», s'insurgent-elles.

De fait, le port du préservatif serait en chute libre et les infections sexuellement transmissi-

bles (IST) se multiplieraient à vitesse grand V. «Chlamydia, herpès, hépatite... Il n'y a pas que le sida», rappellent les jeunes filles. «Mal soignées, ces IST peuvent entraîner des stérilités, chez l'homme comme chez la femme.»

Les années passent mais la sexualité reste un sujet tabou. «Pour beaucoup de garçons, se protéger, c'est toujours une histoire de filles, en lien avec la grossesse. Et quand on habite un petit village, se rendre à la pharmacie, ça peut être un peu gênant. De plus, nous avons remarqué qu'il est difficile de disposer de préservatifs une fois les magasins fermés, et que ceux qui se trouvent dans les automates ne sont pas fiables puisqu'ils ont tendance à craquer...»

Le but étant de rassembler des fonds pour investir dans ces préservatifs, distribués gratuitement ensuite, les jeunes élèves



PREVENTION Noémie Baldi, Amélie Parisot et Jeanne Guenat, trois élèves de l'Ester décidées à faciliter l'accès aux préservatifs. (RICHARD LEUENBERGER)

organiseront la première soirée «IST Prévention» samedi 18 avril. Tous de la région, les groupes se produiront bénévolement. Le projet bénéficie déjà du soutien du groupe Sida Neuchâtel, de la Ville de La Chaux-de-Fonds et d'une grande entreprise de matériel médical locloise qui, «au lieu de

faire un don, a décidé de fournir des préservatifs.» Sortez couverts! /SYB

Soirée «IST Prévention» samedi 25 avril avec Selectah Fall, Fisherman's groove, From Enslavement, Blow Job, Le groupe sans nom, Blerina et Fat no brain. Salle de Ton sur Ton, Progrès 48, à La Chaux-de-Fonds

La première des cinq étranges nuits



RICHARD LEUENBERGER

La 10e édition du festival des Etranges Nuits du cinéma a débuté hier au Temple allemand, à La Chaux-de-Fonds. Première des cinq prévues, la soirée a débuté avec la projection du moyen métrage «Vin aigre», du Chaux-de-Fonnier Nathan Jucker. Rendez-vous ce jour, à 16h, pour la traditionnelle chasse aux œufs réservée aux enfants, du moins à ceux que les parents autoriseront à fouler l'espace «Gore, nichons et rock'n'roll»... Pour les grands, «Nuit des courts-mais-trash», à 20h30 (www.2300plan9.com). /réd



LA CHAUX-DE-FONDS

Sauterelles grillées au Bois du Petit-château

Pour fêter le 40e anniversaire de son vivarium, le zoo du Bois du Petit-Château à La Chaux-de-Fonds organise dimanche de 12h à 18h une dégustation gratuite de plats à base d'insectes et autres invertébrés, sur la terrasse à proximité du Vivarium. Au menu notamment, brochettes de sauterelles et glace aux cloportes. Des animations pour les enfants sont également au programme. /comm-réd

LA CHAUX-DE-FONDS

Troisième cambriolage à l'Ecole d'art en trois mois

La semaine dernière, l'Ecole d'arts appliqués (EAA) du Cifom, à La Chaux-de-Fonds, a été cambriolée. Le ou les auteurs ont dérobé pour 40 000 fr. de matériel et de logiciels. Pis, ils ont fait main basse sur une collection de prototypes, invendables, mais d'une valeur estimée à 88 000 francs. C'est la troisième fois cette année que les locaux de Paix 60 sont attaqués. Une enquête est en cours.

LÉO BYSAETH

Marc Pfister fait part de son «profond désarroi». Directeur de l'Ecole d'arts appliqués (EAA) du Centre intercommunal de formation des Montagnes neuchâteloises (Cifom), il affronte, pour la troisième fois depuis janvier dernier, une bien désagréable surprise.

Dans la nuit du 2 au 3 avril, une ou des personnes ont dérobé 15 ordinateurs, un beamer et des clés usb conservant des programmes informatiques très coûteux, pour un total de 40 000 francs.

Le ou les auteurs ont aussi fracassé une vitrine où étaient exposés onze prototypes de montres T-Touch. Trois de ces travaux d'élèves, présentés au Salon mondial de l'horlogerie de Bâle, en avril 2008, avaient été primés par Tissot. Cette perte-là, surtout, touche le directeur. Ces pièces n'ont au-



ATTERRÉ Le directeur de l'Ecole d'arts appliqués montre la vitrine où étaient exposés les onze prototypes de montres dérobés la semaine dernière.

(RICHARD LEUENBERGER)

cune valeur marchande. Cependant, évalue-t-il, «si on devait les vendre à une entreprise, elles se négocieraient entre 5000 et 10 000 fr. pièce.» Au total, matière première incluse, ce vol représente une perte d'environ 88 000 francs. «Ces prototypes font partie du «book» de ces élèves, qui vont arriver sur le marché du travail cet été», signale Marc Pfister. Et de lancer un appel: «Ce serait bien si les voleurs restituaient au moins les prototypes.» Sa crainte est vive que, devant l'impossibilité de les vendre,

ils les jettent simplement aux ordures.

Le vol de la semaine dernière semble lié à un autre qu'a subi l'école en janvier dernier. Les voleurs avaient emporté de l'argent liquide, six ordinateurs et une clé. L'école avait alors immédiatement fait reprogrammer les serrures électroniques. Mais seules les portes d'entrée sont équipées. La clé volée a donc pu servir à ouvrir la salle contenant le matériel, aucune effraction n'ayant été constatée. Les auteurs ont sorti leur butin par la fenêtre, après avoir coupé

les câbles installés pour... empêcher les vols.

La solution serait de munir tous les locaux de serrures électroniques. La demande est en cours, indique Marc Pfister. Mais, pour équiper la centaine de salles, il en coûtera dans les 55 000 francs. Et cela pose d'autres problèmes, notamment en matière de sécurité en cas d'incendie.

Les locaux de la HEAA-Arc, sis dans les mêmes bâtiments, ont aussi été visités en février. Six ordinateurs avaient alors été dérobés.

«Ce serait bien si les voleurs restituaient au moins les prototypes»

Marc Pfister

Cette série noire désole le directeur. «Nous sommes un bâtiment public, fréquenté par 300 élèves et beaucoup d'autres gens. Il est facile de se fondre dans la foule et de se cacher à l'intérieur en attendant la nuit...»

La police judiciaire enquête, sous la direction du commissaire Alain Devaud. Seule précision, à ce stade, le vol semble avoir eu lieu entre minuit et 7h du matin. La police ne dispose d'aucun indice. Cependant, précise le commissaire, le ou les auteurs «semblaient bien informés.» /LBY

LA CHAUX-DE-FONDS

Directeurs d'école désignés

Laurent Feuz, Viviane Houlmann et Jean-Luc Kernén ont été désignés par la Commission scolaire de La Chaux-de-Fonds pour prendre la direction des trois secteurs de l'école obligatoire de la Ville.

Dès la rentrée scolaire 2009, le 17 août prochain, l'école obligatoire de La Chaux-de-Fonds connaîtra une nouvelle organisation remplaçant l'actuelle division entre école enfantine, école primaire et école secondaire (nos éditions du 7 et du 21 février). L'ensemble de ces écoles formera une seule entité qui sera organisée en trois secteurs géographiques de la ville.

Les trois directeurs de ces secteurs, que la commission scolaire vient de désigner sont du sérail. Laurent Feuz est actuellement directeur général de l'école secondaire, Viviane Houlmann directrice adjointe de l'Ecole primaire tandis que Jean-Luc Kernén dirige l'Ecole primaire.

Cette décision de la commission scolaire a été validée par le Conseil communal. Celui-ci devra encore avaliser la répartition des secteurs et la désignation, parmi ces trois personnes, de celle qui occupera la fonction de président de la direction générale pour les quatre prochaines années.

La réorganisation de l'école obligatoire de La Chaux-de-Fonds sera soumise au Conseil général le 19 mai prochain, lequel devra adopter la nécessaire révision de la réglementation scolaire. Il n'était toutefois pas possible d'attendre cette date pour mettre en route le processus de réorganisation dans la mesure où la nouvelle structure doit être opérationnelle à la rentrée 2009.

La désignation de cette nouvelle direction reste donc soumise à l'acceptation du projet de «Direction 09» par le Conseil général. /comm-réd

PUBLICITÉ

espace
LE CLUB DES LECTEURS

RABAIS: FR. 5.-

SUR PRÉSENTATION DE VOTRE CARTE DE MEMBRE CLUB ESPACE

NOS PARTENAIRES VOUS FONT BÉNÉFICIER DE CET AVANTAGE LORS DES MANIFESTATIONS CI-DESSOUS. (UNE SEULE RÉDUCTION PAR CARTE, VALABLE SUR LE TARIF PLEIN)

Classique

La Passion selon Saint-Matthieu - J.S. Bach

Lieu: Collégiale, Neuchâtel
Mémo: Chapelle Vocale de Lausanne. Ensemble d'instruments baroques. Solistes: Adriana Fernandez, Martin Oro, Stefan van Dijk, Valerio Contaldo, Alejandro Meerapfel, Stefan Imboden, Fabrice Hayoz. Dir. Gonzalo Martinez
Date: 10.04.2009 à 17 h 00

Jazz

Jean-Yves Poupin en concert solo

Lieu: Théâtre du Pommier, Neuchâtel
Mémo: Dans le cadre du bicentenaire Louis Braille. Présenté par la Fédération suisse des aveugles et malvoyants, en collaboration avec le CCN.
Date: 18.04.2009 à 20h30



Prix: Fr. 25.-; Tarif réduit: Fr. 20.-/17.-/15.-/10.-
Location: 032 725 05 05

Théâtre

Spectacle de Danse Philippe Anota

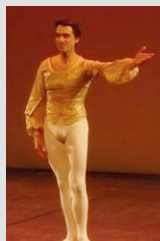

Lieu: Théâtre Tumulte, Neuchâtel-Serrières
Mémo: Du classique au contemporain
Date: 18.04.2009 - 19.04.2009 à 17 h 00; info billets sur www.billets-tickets.ch
Prix: Fr. 23.-
Location: 032 725 76 00 - 032 730 69 88

Division familiale de Julien Mages par le Collectif Division (Lausanne).



Lieu: Théâtre du Pommier, Neuchâtel
Mémo: Mise en scène: Julien Mages. Jeu: Irma Riser-Zogai, Marika Dreistadt, Frank Arnaudon, René-Claude Emery, Roman Palacio et Frank Michaux. Direction technique, lumière: Yan Godat. Assistanat: Anaïs Lesoil.

Date: 22.04.2009 - 23.04.2009 à 20 h 00
Prix: Fr. 25.-; Tarif réduit: Fr. 20.-/17.-/15.-/10.-
Location: 032 725 05 05

Chanson / Variété

Aldebert



Lieu: Casino-Théâtre, Le Locle
Mémo: Aldebert n'est peut-être pas le chanteur le plus original qui soit, mais il sert le propos avec une modestie, un allant, une gratitude qui ont la politesse du cœur, comme ceux qui ne prennent la parole qu'après avoir écouté les autres.
Date: 23.04.2009 à 20 h 30
Prix: Fr. 40.-;
Tarif réduit: Fr. 35.-
Location: 032 931 43 30



Pour tout renseignement sur le Club espace: tél. 032 910 20 42 (le matin) - espace@lexpress.ch ou espace@l'impartial.ch

LE CLUB DES LECTEURS DE **L'EXPRESS** **L'Impartial**



LITTÉRATURE

Laure Chappuis dédicace chez Payot

Professeure, spécialiste de poésie latine à l'Université de Neuchâtel, Laure Chappuis vit à La Chaux-de-Fonds. Auteure de nombreuses publications académiques, elle dédicacera son premier roman, «L'enfant papillon», samedi, de 14h à 16h, à la librairie Payot, à La Chaux-de-Fonds. /réd

LA CHAUX-DU-MILIEU

Thomas Dutronc en tête d'affiche du Corbak

Pour sa 16e édition, qui aura lieu du 28 au 30 mai, le Corbak Festival frappe fort: outre le rappeur Abd al Malik, dont la venue est connue depuis décembre, le festival de La Chaux-du-Milieu accueillera Thomas Dutronc, récemment récompensé par une Victoire de la musique. Et comme toujours, quelques découvertes soigneusement sélectionnées.

NICOLAS HEINIGER

On ne change pas une recette qui marche: tel est en substance le message qu'a fait passer le nouveau comité d'organisation du Corbak Festival, qui a présenté hier à La Chaux-du-Milieu le programme de la prochaine édition, du 28 au 30 mai prochain. En effet, si plusieurs des 15 membres du comité d'organisation, tous bénévoles, ont cédé leur place, la ligne du festival est toujours la même. «Nous avons cherché comme chaque année à trouver un équilibre entre têtes d'affiche, qui font venir du monde, et coups de cœur que nous tenons à faire découvrir au public, tout en réservant une place de choix à la chanson française», résume le programmeur Martial Rosselet, resté, lui, fidèle au poste.

Des têtes d'affiches, il y en a deux, et pas des moindres. Tout d'abord, jeudi soir, le chanteur français d'origine sénégalaise Abd al Malik, dont la venue avait été annoncée en décembre. Ce diplômé en Lettres classiques mélange rap et slam avec des ingrédients de funk et des textes engagés et non violents. Son dernier album, «Dante», lui a valu d'être distingué aux dernières Victoires de la musique.

Autre lauréat d'une Victoire de la musique cette année, Thomas Dutronc montera sur la scène de La Chaux-du-Milieu le vendredi. «C'est le gros coup de cette édition», note fièrement Martial Rosselet. Le fils de Jacques Dutronc et de Françoise Hardy, guitariste époustouflant, propose une chanson française fortement teintée de jazz manouche.

Parmi les autres bonnes surprises, le quartet néo-zélandais



THOMAS DUTRONC Lauréat cette année d'une Victoire de la musique, le fils de Jacques Dutronc sera l'une des têtes d'affiche du Corbak festival.

(SP)

Aronas, qui jouera jeudi soir. Emmené par le pianiste Aron Ottignon, le groupe mêle sans vergogne solos jazz et rythmiques rock. «Ils sont un peu flingués», rigole Martial Rosselet.

Eddy (la)Gooyatsh, chanteur français influencé par la pop anglo-saxonne et fan d'ukuléle, risque lui aussi d'être l'une des bonnes surprises du festival, grâce à des arrangements soignés et des textes parfois irrévérencieux. Quant à l'Orquesta Aragon, qui se pro-

duit vendredi, il est l'un des meilleurs représentants des charangas, orchestres traditionnels cubains comprenant violons et flûte traversière.

Côté financier, le budget reste sensiblement le même qu'en 2008, avec 280 000 francs, explique le nouveau président du comité, Yvan Heger, qui a succédé à son frère Olivier. «Le sponsoring couvre environ 60% des dépenses, ce qui est énorme», relève-t-il. Le président rappelle que vu la taille relativement réduite de la salle, il est fortement conseillé de réserver ses places dès maintenant. /NHE

Billets en vente dès aujourd'hui 12h à Manor La Chaux-de-Fonds ou sur www.starticket.ch. Programme détaillé sur www.corbak.ch.

«Nous avons cherché comme chaque année à trouver un équilibre entre têtes d'affiches et coups de cœur»

Martial Rosselet

LE LOCLE

Au secours des lapins abandonnés



PROTECTRICE Elena Grisafi Favre est émue par le sort des lapins qu'on abandonne.

(RICHARD LEUENBERGER)

A quelques jours de Pâques, Elena Grisafi Favre, vice-présidente de la SPA de La Chaux-de-Fonds, a adressé un courrier à la rédaction. Elle veut attirer l'attention sur un phénomène qui, selon elle, prend de l'ampleur: l'abandon des lapins.

«Le lapin», écrit-elle, «est un animal très sympa et très apprécié par les enfants, avec son air un peu naïf et sa fourrure très douce au toucher. On dirait une vraie peluche! C'est sans doute à cause de ça que les gens décident, sans trop réfléchir, de prendre un petit lapin à la maison. Mais l'animal grandit vite, il demande de l'entretien et des soins, il réclame de l'attention en tirant les barreaux de sa prison... Cela dérange et alors la décision fatidique arrive: on l'amène à la SPA!» Ainsi, dans le canton de Neuchâtel, 52 lapins et cochons d'Inde ont été abandonnés entre janvier 2008 et mars 2009.

Mais, explique Elena Grisafi Favre, la SPA ne peut pas se charger, en plus des nombreux chiens et chats dont elle s'occupe, des lapins et autres ron-

geurs que les gens abandonnent. C'est pourquoi elle a ouvert, au Locle, un refuge spécifique, La colline aux lapins.

Les lapins souffrent lorsqu'on les abandonne: «Ils restent dans un coin et cessent de se nourrir, durant deux ou trois jours.» Elle lance un appel aux personnes qui, décidées à lui accorder les soins qu'il réclame, veulent se procurer un lapin. «Ne les achetez pas», conseille-t-elle, «car de nombreux lapins abandonnés attendent des nouvelles familles responsables!»

L'amie des lapins ne fait pas que recueillir les lapins abandonnés. Elle dispense volontiers des conseils à ceux qui ont l'intention de s'occuper de lapins et d'autres rongeurs, comme les cochons d'Inde, par exemple. Il ne suffit pas de mettre l'animal en cage. Il faut le nourrir convenablement et lui fournir une occupation. Ils doivent pouvoir se cacher s'ils sont dérangés ou se retirer pour se reposer. /lby

www.lacollineauxlapins.info;
tél. 076 496 03 42

LA CHAUX-DE-FONDS

Le MIH s'affiche au printemps

Après les photos d'hiver, le printemps a fait son apparition sur les affiches des supports d'informations culturelles en ville de La Chaux-de-Fonds. Un tiré-à-part de la photo principale est à vendre.

Durant l'hiver, c'est le kiosque du parc des Crêtets qui avait la vedette du premier des trois panneaux culturels.

Depuis l'arrivée du printemps, l'entrée verdoyante du Musée international d'horlogerie a pris la succession. Cette affiche, en format réduit, peut être achetée, comme la précédente, au bureau de Tourisme neuchâtelois. /comm



AFFICHE Le printemps photographié au Musée international d'horlogerie.

(SP)

En bref

ITALIE

Un soutien pour les victimes du séisme

A La Chaux-de-Fonds, la mission catholique italienne a démarré une collecte de fonds pour venir en aide aux victimes du séisme. Selon son responsable Marco Perrucchini, l'argent soutiendra les futurs projets de reconstruction des villages touchés. Mission catholique italienne, 2300 La Chaux-de-Fonds, CCP 17-646365-6 /arcinfo

C'est  promis:
La garantie "prix durablement bas"

s'applique également à la publicité des concurrents!



Venez chez nous avec la publicité de nos concurrents. Vous y trouvez un article identique à plus bas prix que chez Hornbach? Dans pareil cas, profitez de nos prix garantis! Rapidement et sans paperasserie. Ceci s'applique bien entendu également aux actions promotionnelles et publicitaires à court terme de la concurrence!

On peut lui faire confiance: La garantie "prix durablement bas" Hornbach.

10% Toutefois, si vous trouvez un article identique meilleur marché en Suisse, nous vous accordons ce prix ainsi qu'un rabais supplémentaire de 10%. Garanti également en cas d'actions de rabais et de prix promotionnels de nos concurrents. Hors soldes.

2504 Biel/Bienne (BE)

Boujean
Chemin du Longchamps 140
Tél.: 032/476 10 00
fax: 032/476 14 80

Horaires d'ouverture:

Lun au Mer: 7.00-19.30 Uhr
Jeudi: 7.00-20.00 Uhr
Vendredi: 7.00-21.00 Uhr
Samedi: 7.00-17.00 Uhr

HORNBACK

Il y a toujours quelque chose à faire.

www.hornbach.ch



19.90 PRIX MARTEAU

Etagère plastique
- 60 x 30 x 131 cm
5178987

| OBI | BAUHAUS |
|-------------------|----------------------|
| Prix normal 55.00 | Prix du jubilé 27.50 |
| | 19.90 |



675.- PRIX MARTEAU

Climatiseur Split
„SKA 2501 EQ“
5237663

| OBI | BAUHAUS | JUMBO |
|--------------------|-----------------------|-------|
| Prix normal 999.00 | Prix du jubilé 699.00 | |



0.48 PRIX MARTEAU

Lattes de toit
- 24 x 48 mm, longueur 2 m
1000664

| OBI | BAUHAUS | JUMBO |
|--------------|--------------|--------------|
| m. lin. 0.82 | m. lin. 0.70 | m. lin. 0.70 |



129.- PRIX MARTEAU

Store banne
- 2 x 3 m
- jaune/blanc
7112374

| OBI | BAUHAUS |
|--------|---------|
| 149.50 | 139.00 |



7.80 PRIX MARTEAU

Carrelage de sol „Grit“
- 30 x 30 cm
7172999

| OBI | BAUHAUS |
|-------------------|---------------------|
| Prix normal 12.90 | Prix du jubilé 7.90 |
| | 10.10 |



2.70 PRIX MARTEAU

Dalles en béton
- 40 x 40 x 4 cm 0265145

| OBI | JUMBO |
|----------|----------|
| pcc 3.25 | pcc 3.25 |

Les prix durablement bas chez
HORNBACK
écrasent toutes les autres actions!

Comparez vous-même, par ex.: Prix de la concurrence du 07. 4. 2009



1.95 PRIX MARTEAU

Gazon synthétique „Wembley“
- 2 m 3824844

| BAUHAUS | JUMBO |
|---------------------|---------------------|
| m ² 3.75 | m ² 2.95 |



3.75 PRIX MARTEAU

Sable pour enfants
- 25 kg 3649772

| OBI | BAUHAUS | JUMBO |
|------|---------|-------|
| 4.95 | 3.95 | 4.95 |



2.40 PRIX MARTEAU

BLUMENERDE
TERREAU
BLOEMENPOTGROND

40L

| OBI | BAUHAUS | JUMBO |
|-----------|---------|-------|
| 45 l 3.50 | 2.95 | 2.95 |



8.50 PRIX MARTEAU

Orchidée
- 1 panicule
- 6-8 fleurs
- en pot de 12 cm
5231151

| OBI | BAUHAUS | JUMBO |
|-------------------|---------------------|-------|
| Prix normal 19.90 | Prix du jubilé 9.95 | |
| | 14.90 | 15.95 |

Nous souhaitons de joyeuses fêtes de Pâques à tous nos clients!

Horaires d'ouverture spéciaux:
Je 9.4.2009: 7 h à 17 h

C'est  promis:
La garantie "prix durablement bas"

s'applique également à la publicité des concurrents!



Venez chez nous avec la publicité de nos concurrents. Vous y trouvez un article identique à plus bas prix que chez Hornbach? Dans pareil cas, profitez de nos prix garantis! Rapidement et sans paperasserie. Ceci s'applique bien entendu également aux actions promotionnelles et publicitaires à court terme de la concurrence!

On peut lui faire confiance: La garantie "prix durablement bas" Hornbach.

10% Toutefois, si vous trouvez un article identique meilleur marché en Suisse, nous vous accordons ce prix ainsi qu'un rabais supplémentaire de 10%. Garanti également en cas d'actions de rabais et de prix promotionnels de nos concurrents. Hors soldes.

2504 Biel/Bienne (BE)

Boujean
Chemin du Longchamps 140
Tél.: 032/476 10 00
fax: 032/476 14 80

Horaires d'ouverture:

Lun au Mer: 7.00-19.30 Uhr
Jeudi: 7.00-20.00 Uhr
Vendredi: 7.00-21.00 Uhr
Samedi: 7.00-17.00 Uhr

HORNBACK

Il y a toujours quelque chose à faire.

www.hornbach.ch



19.90
PRIX MARTEAU

Etagère plastique
- 60 x 30 x 131 cm
5178987

| OBI | BAUHAUS |
|-------------------|----------------------|
| Prix normal 55.00 | Prix du jubilé 27.50 |
| | 19.90 |



675.-
PRIX MARTEAU

Climatiseur Split
„SKA 2501 EQ“
5237663

| OBI | BAUHAUS | JUMBO |
|--------------------|-----------------------|-------|
| Prix normal 999.00 | Prix du jubilé 699.00 | |



0.48
PRIX MARTEAU

Lattes de toit
- 24 x 48 mm, longueur 2 m
1000664

| OBI | BAUHAUS | JUMBO |
|--------------|--------------|--------------|
| m. lin. 0.82 | m. lin. 0.70 | m. lin. 0.70 |



Store banne
- 2 x 3 m
- jaune/blanc
7112374

129.-
PRIX MARTEAU

| OBI | BAUHAUS |
|--------|---------|
| 149.50 | 139.00 |



Carrelage de sol „Grit“
- 30 x 30 cm
7172999

7.80
PRIX MARTEAU

| OBI | BAUHAUS |
|-------------------|---------------------|
| Prix normal 12.90 | Prix du jubilé 7.90 |
| | 10.10 |



Dalles en béton
- 40 x 40 x 4 cm 0265145

2.70
PRIX MARTEAU

| OBI | JUMBO |
|----------|----------|
| pce 3.25 | pce 3.25 |

Les prix durablement bas chez

HORNBACK

écrasent toutes les autres actions!

Comparez vous-même, par ex.: Prix de la concurrence du 07. 4. 2009



2.40
PRIX MARTEAU

Terreau
- 40 l
5230924

| OBI | BAUHAUS | JUMBO |
|-----------|---------|-------|
| 45 l 3.50 | 2.95 | 2.95 |



Gazon synthétique „Wembley“
- 2 m 3824844

1.95
PRIX MARTEAU

| BAUHAUS | JUMBO |
|---------------------|---------------------|
| m ² 3.75 | m ² 2.95 |



Sable pour enfants
- 25 kg 3649772

3.75
PRIX MARTEAU

| OBI | BAUHAUS | JUMBO |
|------|---------|-------|
| 4.95 | 3.95 | 4.95 |



8.50
PRIX MARTEAU

Orchidée
- 1 panicule
- 6-8 fleurs
- en pot de 12 cm
5231151

| OBI | BAUHAUS | JUMBO |
|-------------------|---------------------|-------|
| Prix normal 19.90 | Prix du jubilé 9.95 | |
| | 14.90 | 15.95 |

Nous souhaitons de joyeuses fêtes de Pâques à tous nos clients!

Horaires d'ouverture spéciaux:
Je 9.4.2009: 7 h à 17 h



ARCHIVES CHRISTIAN GALLEY

VAL-DE-RUZ

Le rêve américain se poursuit pour Angie

La chanteuse Angie, de Chézard, est «super heureuse». Elle fait partie des 20 finalistes du USA World Showcase 2009. La sélection s'est faite par les internautes parmi une soixantaine de talents retenus par un jury en janvier à Las Vegas sur 300 candidats. Le vote se poursuit jusqu'à mardi sur internet (www.usaworldshowcase.com). /axb

GROS BUTIN

Bijouterie braquée au centre de Neuchâtel

Trois inconnus ont braqué hier matin la bijouterie Michaud, en plein centre de Neuchâtel. Ils ont emporté un gros butin formé de bijoux et de montres et sont repartis à bord d'une voiture volée, qui a été retrouvée quelques heures plus tard, toujours à Neuchâtel.

JEAN-MICHEL PAUCHARD

«Comme ça en plein jour, c'est assez gonflé.» Un instant, hier après-midi, le juge d'instruction Renaud Weber sort de l'énoncé des éléments factuels au sujet du brigandage subi plusieurs heures plus tôt par la bijouterie Michaud, à Neuchâtel. Et il énonce un sentiment assez largement partagé: il faut du culot pour dévaliser une bijouterie sur la place la plus passante de la ville, à une heure où cette place, sans être noire de monde, n'est pas spécialement déserte.

Selon Renaud Weber, le brigandage s'est produit «un peu avant 9h15». Equipés d'armes de poing, revêtus de combinaisons blanches du genre de celle que portent les peintres, la tête et le visage dissimulés par des casquettes et des foulards, trois hommes sont entrés dans la bijouterie et, comme le dit encore le juge d'instruction, «ont fait comprendre aux deux vendeuses qu'il fallait les laisser tra-

vailler». Un quatrième homme les attendait dehors, au volant d'une voiture.

«Dans ce genre de situation, mieux vaut ne pas chercher à résister», rappelle Jean-Nicolas Michaud, le patron de la bijouterie. Lui-même se trouvait alors dans son bureau, à l'étage, et a assisté à la scène sur l'écran d'une caméra de surveillance. Il s'est abstenu d'intervenir et a, selon l'ATS, observé les prescriptions de sécurité valables en pareil cas, afin de ne pas mettre en danger la vie des deux vendeuses.

En «une minute trente» selon le bijoutier, «quelques minutes» selon le juge d'instruction, les malfrats, qui s'exprimaient dans une langue étrangère non identifiée, ont raflé dans les tiroirs du magasin un butin formé de montres et de bijoux. «Ils avaient l'air de savoir ce qu'ils voulaient», a indiqué Jean-Nicolas Michaud. Dans l'après-midi, le juge d'instruction a déclaré que la valeur totale des pièces emportées pourrait atteindre plusieurs centaines de milliers de francs.

Selon Renaud Weber, «les voleurs n'ont pas tiré un seul coup de feu et n'ont pas usé de violence physique contre les vendeuses». La police cantonale a cependant proposé à ces dernières un accompagnement psychologique.

Leur coup fait, les braqueurs sont repartis à bord de leur voi-



HAUT DE LA RUE DE L'ÉCLUSE C'est là que la police a retrouvé la voiture volée utilisée par les braqueurs. (RICHARD LEUENBERGER)

ture, une Audi vert foncé volée dans le canton de Vaud, où elle était immatriculée. Pour sa part, la police – qui a engagé hier une soixantaine d'hommes sur ce brigandage – a mis sur pied son dispositif de bouclage du canton. Dans l'après-midi, elle a retrouvé le véhicule des voleurs à l'extrémité ouest de la rue de l'Ecluse, à Neuchâtel. Mais en début de soirée, ses quatre occupants couraient toujours.

Selon Renaud Weber, les trois hommes entrés dans la

bijouterie mesuraient entre 170 et 175 centimètres et affichaient une corpulence svelte. Le juge d'instruction a encore précisé que ce brigandage faisait penser à des cas similaires – notamment quant à la tenue portée par les auteurs – survenus «ailleurs en Suisse et même à l'étranger». Comme toujours en pareil cas, la police neuchâteloise collabore avec celles des autres cantons pour tenter de mettre la main sur les braqueurs. /JMP

LUNDI DE PÂQUES

La course aux œufs aura lieu à Buttes



BUTTES La course aux œufs et aux lapins de Pâques a attiré 1500 personnes l'an dernier malgré les chutes de neige. (ARCHIVES RICHARD LEUENBERGER)

La traditionnelle course aux œufs de Buttes aura lieu lundi. Pour des raisons liées à la longueur de l'hiver, elle se tiendra au bas du télésiège, et non sur les hauts de La Robella.

Au matin du lundi de Pâques, les fameux «lapins» de Buttes cacheront 4000 œufs durs et 500 œufs en fer contenant un numéro en rapport avec un lot-cadeau. Les petites courses auront lieu le matin pour les enfants, qui recevront aussi des lapins en chocolat. La grande course, ouverte à tous, se tiendra l'après-midi.

«La manifestation aura lieu par tous les temps, d'ailleurs nous avons accueilli 1500 participants l'an dernier malgré une tempête de neige», relève Léonard Simon-Vermot, de l'association Course aux œufs de Buttes-La Robella. «Ce coup-là, nous avions dû nous rabattre en urgence sur le bas du télésiège, cette fois-ci nous avons pu, et dû, prendre les devants.»

En effet, d'une part, il y a encore trop de neige sur les hauts de La Robella. D'autre part, le restaurant d'altitude parte-

naire ne peut pas accueillir autant de monde, car à cause de la longueur de l'hiver, il n'a plus d'eau et sa fosse sceptique est pleine.

En marge des courses elles-mêmes, les organisateurs vont dresser un grand château gonflable, proposer les tours d'un magicien et aménager un «jardin des petits chasseurs» pour les enfants. Le forfait comprendra aussi l'accès à la piste de luge Féline et une soupe aux pois, alors que le numéro du badge servira à une tombola.

La société «La Garenne Val-de-Travers» exposera de vrais lapins, avec un concours à la clé, alors que l'association de la Fête du sel du Vallon confecturera des gaufres.

Selon ses organisateurs, la course aux œufs de Buttes-La Robella, qui avait attiré 4000 personnes en 2007, est la plus grande de Suisse romande. /axb

Courses aux œufs du lundi 13 avril à Buttes: départs à 10 heures pour les enfants; départ à 14h30 pour la grande course ouverte à tout le monde.

SWISSMETAL

Chiffres rouges et chômage partiel

Swissmetal a plongé dans les chiffres rouges l'an dernier. Le groupe soleurois actif dans les produits spéciaux à base de cuivre a accusé une perte de 6,5 millions de francs en 2008, contre un bénéfice de 11,4 millions un an plus tôt, a indiqué hier le groupe. Le chiffre d'affaires brut a chuté de 20% à 324,9 millions de francs.

La nouvelle presse à extrusion installée à l'usine de Dornach (SO) a posé passablement de problèmes. Installée à l'issue d'un douloureux processus de restructuration, elle avait nécessité un investissement initial de 30 millions de francs. L'installation, inaugurée début 2008 a provoqué des goulots d'étranglement, qui ont perturbé les ventes. «Le domptage de la bête n'est pas encore tout à fait terminé», précise le groupe dans son rapport annuel.

Swissmetal parle toutefois d'une «année de transition», due à la réorganisation de la

production. Reste que le secteur n'a pas été épargné par la crise économique. Les entrées de commandes ont diminué de façon significative en fin d'exercice. La tendance négative de la demande du 4e trimestre 2008 s'est poursuivie en début d'année et persiste encore aujourd'hui. Les entrées de commandes sont nettement inférieures à celles de l'année précédente sur pratiquement tous les segments de marché. En conséquence, Swissmetal a pris des mesures pour réduire les coûts. Le groupe a introduit du chômage partiel sur ses trois sites de production, à Dornach, Reconvilier et Lüdenscheid (Allemagne).

Fin janvier le groupe avait annoncé la suppression de 35 postes hors du secteur de la production. Depuis début 2006, l'entreprise a réduit le nombre de postes de travail de quelque 900 à 658 à fin février 2009. /ats

LAMBOING

Holà contre le centre de requérants

La commune de Lamboing est scandalisée de ne pas avoir été consultée avant que le canton de Berne ne prenne la décision d'ouvrir un centre de requérants dans le village de vacances de la Montagne de Douanne. Elle compte se battre jusqu'au bout contre l'ouverture.

«Le district de La Neuveville aurait vraiment eu des propositions à faire», a déclaré Monique Courbat, maire de Lamboing, hier matin. Dans ce sens, l'Association des maires des communes du district va rencontrer les responsables de la Fondation du Twannberg et l'association Asile Bienne-Région le 30 avril prochain: «On aimerait trouver des solutions pour les deux parties, les requérants et la Fondation. Nous allons notamment proposer que les re-

quérants soient installés dans un hôtel vide, mais plus proche de la ville, du côté allemand», a précisé Monique Courbat. Les maires du district vont donc tout mettre en œuvre pour faire rompre le contrat entre la Fondation du Twannberg et le canton.

«Je sais personnellement qu'au moins un investisseur est disposé à reprendre le Twannberg tout de suite», a ajouté Monique Courbat. Le consultant biennois Laurent Giauque lui a confirmé l'intérêt d'un investisseur. L'an dernier, ce consultant avait également proposé au moins deux investisseurs à la présidente de la Fondation Dora Andres, l'un pour la création d'un centre de loisirs, l'autre pour un centre de convalescence.

«Nous ne voulons pas de ce centre chez nous!» a déclaré

Luis Espina, vice-maire de Lamboing. C'est d'ailleurs le sentiment général qui est ressorti mardi soir, lors de la séance d'information destinée aux habitants. Ils sont venus de l'entier du district pour écouter ce que les représentants d'Asile Bienne-Région et de l'Office cantonal des migrations avaient à dire. Ces derniers ont d'ailleurs tout fait pour rassurer la population présente: «Ce n'est pas une prison. Toutefois, au niveau sécurité, il y aura un encadrement professionnel sept jours sur sept, 24 heures sur 24», a déclaré Maurizio Zivelonghi, d'Asile Bienne-Région et responsable du centre de Reconvilier.

Urs Liechti, chef des polices territoriales et mobiles du Jura bernois de la police cantonale a également parlé de

son expérience avec le centre de Reconvilier. «Ce serait malhonnête de vous dire qu'il ne se passe jamais rien, mais il ne faut pas diaboliser, a-t-il tenté de rassurer. Il faut savoir que les gens qui viendront sont en attente d'un statut, d'une autorisation de séjour. Ce ne sont pas des non-entrées en matière qui n'ont plus rien à perdre.»

Malgré les protestations des habitants et les questions sur le poids de la pétition contre l'ouverture du centre qu'ils ont signée, Thomas Lauwiner, de l'Office fédéral des migrations, l'a encore bien spécifié: «La plateforme pourra accueillir 200 personnes au maximum. Et on peut vous l'assurer, si nous avons besoin de plus de places, nous ouvrons des abris civils.»

MARY LAURE PELLET



SAIGNELÉGIER

La commune a loué le radar du TCS

L'info radar du TCS est installé dans différentes rues de Saignelégier, ce depuis lundi et jusqu'au 8 mai. Les informations permettront notamment de retirer des enseignements en vue de la mise en place de la zone 30 km/h. Les conséquences de la réalisation des travaux de la traversée du village (H18) seront également analysées. /gst-comm

OFFICES MENACÉS

L'Arc jurassien menacé par les plans de La Poste

Le Syndicat de la communication a publié hier une liste d'environ 1150 offices de poste qu'il pense menacés de fermeture. A court terme pour certains, à moyen terme pour d'autres. Quelque 80 bureaux sont situés dans le canton de Neuchâtel, du Jura et dans le Jura bernois.

Pour le Syndicat de la communication, l'attitude de La Poste est inacceptable. Il lance même des accusations, exemples à l'appui: «La Poste ferme en douce un office de poste après l'autre!» Toujours de l'avis du syndicat, la décision de fermeture devrait déjà être tombée pour près de 300 de ces offices de poste, vu qu'il s'agit d'offices non reliés au système informatique de La Poste.

Dans l'Arc jurassien, près de 80 bureaux seraient menacés de fermeture. Avec des nuances, puisque le Syndicat de la communication a établi deux catégories: les offices «sérieusement menacés» et ceux «probablement menacés» (lire encadré). Les autorités communales demeurent dans le flou artistique. A l'image de celles de La Ferrière. «Nous avons appris la nouvelle par la presse et via la liste du syndicat. Nous allons écrire à La Poste», confirme le maire Henri Bärtschi.

La Poste? Elle dit vouloir analyser la situation de 500 des 2500 offices qu'elle gère. Et que la liste du syndicat est fautive... /ats-réd



LA FERRIÈRE L'office postal du village du Jura bernois figure dans la catégorie des «sérieusement menacés» établie par le Syndicat de la communication. Liste dont La Poste affirme qu'elle est fautive... (RICHARD LEUENBERGER)

Les bureaux régionaux concernés

Les offices de poste «sérieusement menacés» dans le canton de Neuchâtel, du Jura et dans le Jura bernois: Rochefort, Montmolin, Valangin, Vilars, Savagnier, Noiraigue, La Ferrière, La Chau-du-Milieu, Plagne, Lajoux, Perrefitte, Eschert, Soyhières, Pleigne, Movelier, Mervelier, Montsevelier, Vermes, Rebeuvelier, Rossemaison, Soulece, Saint-Brais, Epauvillers, Courtemaîche, Coeuve, Vendin-court. Miécourt et Fregiécourt-Pleujouse.

Les offices de poste «probablement menacés» dans le canton de Neuchâtel, du Jura et du Jura bernois: Auvèrner, Bôle, Gorgier, Cormondrèche, Fontaines, Fontainemelon, Chézard-Saint-Martin,

Hauterive, Saint-Blaise, Cornaux, Cressier, Travers, Môtiers, La Côte-aux-Fées, Saint-Sulpice, La Sagne, Les Ponts-de-Martel, Les Bois, La Brévine, Les Brenets, Prêles, Lignièrès, Orvin, Péry, Sonceboz-Sombeval, Corgémont, Cortébert, Courtelary, Villeret, Sonvilier, Renan, Bellélay, Les Genevez, Reconvilier, Crémines, Develier, Courroux, Vicques, Courrendlin, Courtételle, Courfaivre, Glovelier, Boécourt, Montfaucon, Saint-Ursanne, Fontenais, Courtédoux, Chevèze, Bure, Boncourt, Alle, Bonfol et Cornol. /réd

* Selon la liste du Syndicat de la communication

TOUR DE ROMANDIE

Aubaine pour deux jeunes Imériens

L'étape du Tour de Romandie prévue en boucle à La Chaux-de-Fonds jeudi 30 avril va laisser une trace indélébile dans la mémoire de deux jeunes Imériens. En l'occurrence les deux chanceux qui se retrouveront associés aux coulisses de la Boucle romande en participant le jour même au «Petit-tour de Romandie».

Ils seront invités à prendre place dans un peloton de 15 enfants. Cette animation englobe la participation à une miniparade non chronométrée et disputée sur le final du jour en attendant l'arrivée des champions. Ce plaisir est complété du privilège de monter

sur le podium pour une séance photos, puis de suivre la fin de la course dans des conditions privilégiées. Sans la présence d'un adulte, l'enfant, muni de son propre vélo et d'un casque, ne pourra pas prendre part à cet attractif programme, proposé à 15 jeunes nés entre 1995 et 1999, dès 14h au pied de la tour Espacité.

Le Conseil municipal de Saint-Imier invite les jeunes Imériens à s'inscrire par écrit, avec la mention «Tour de Romandie 2009», à la chancellerie municipale, Agassiz 4, 2610 Saint-Imier, jusqu'au mercredi 15 avril. Si nécessaire, un tirage au sort départagera les inscrits. /comm-réd

En bref

■ CANTON DU JURA Double coup de pouce à l'agriculture

Le canton du Jura a présenté hier deux projets nouveaux appelés à soutenir la politique cantonale agricole. A savoir l'instauration d'un prix en faveur de l'innovation et de l'excellence en agriculture et la création du fonds de développement rural durable. Ce fonds vient d'être créé et la Fondation bâloise sur la Croix – active surtout dans le domaine de l'agriculture biologique – l'a alimenté à concurrence de 650 000 francs. /réd

■ RECONVILIER

Le hardiscounter Lidl confirme son implantation

Les détails du projet d'implantation d'un magasin Lidl à Reconvilier sont désormais connus. Le hardiscounter allemand a confirmé sa volonté de s'installer dans la région. Il s'agit actuellement de sa seule implantation prévue dans le Jura bernois. Le magasin, qui pourrait voir le jour à la Grand-Rue, comprendra une surface de vente d'environ 1060 mètres carrés. Le parking comprendra 87 places. La mise à l'enquête publique a désormais démarré. L'ouverture se fera certainement en 2010. Lidl proposera quelque 1800 articles. Selon l'entreprise allemande, entre 15 et 20 emplois seront créés à Reconvilier. /réd

■ BELLELAY

Laslo Pataki reprend (enfin) le flambeau

De source sûre, on a appris hier dans les travées du Grand Conseil bernois que les Services psychiatriques Jura bernois - Bienne-Seeland disposaient enfin d'un nouveau directeur. Directeur ad interim depuis le départ de Philippe Perrenoud au gouvernement, le docteur Laslo Pataki vient en effet de décrocher la timbale. /pabr

Traditionnelle course aux œufs samedi du côté des Breuleux

Cette manifestation est mise sur pied par la Société de développement et d'embellissement du village. Elle aura lieu samedi à 15 heures dans les environs de l'école primaire, par tous les temps. Panier indispensable. /réd

FEU ET JOIE

Appel aux familles d'accueil

Mine de rien, elle a fait du chemin l'association Feu et Joie, créée en 1959 par le jeune étudiant valaisan Philippe Panissot. Ce dernier désirait donner un coup de pouce aux familles parisiennes dans le besoin en offrant la possibilité à leurs enfants de venir passer des vacances en Suisse romande, au sein d'une famille d'accueil. Ainsi, ce sont régulièrement quelque 350 enfants en provenance de la Ville lumière et de sa banlieue qui débarquent en Romandie depuis bientôt 50 ans, principalement l'été. Les 50 ans de Feu et Joie seront par ailleurs fêtés comme il se doit cette année aux Franches-Montagnes lors d'une rencontre amicale qui se tiendra les 3 et 4 octobre au Creux-des-Biches.

«Des enfants, il y en a toujours. Ce qu'il nous faut, c'est des familles d'accueil!» Coordinatrice jurassienne de l'association, la Noirmoitié Mireille Fuhrmann repart en campagne... pour une nouvelle campagne! On l'aura compris, la demande dépasse largement l'offre. Annuellement, ils sont une cinquantaine ces petits Parisiens à venir se ressourcer dans le Jura et le Jura bernois l'espace d'un été. Cette année, le séjour dans la région est prévu du 3 juillet au 2 août. Les enfants sont âgés entre 3 et 9 ans. «Les plus grands vont en colonie», dévoile Mireille Fuhrmann. D'année en année, on retrouve souvent les mêmes

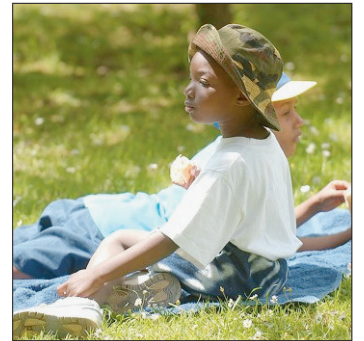

LA NATURE Un monde lointain pour les petits Parisiens. (ARCHIVES)

familles d'accueil, soit quasiment la moitié. Mais le vivier a besoin de se ressourcer et l'antenne jurassienne (canton du Jura et Jura bernois) lance un vibrant appel à ceux qui désirent procurer quatre semaines de bonheur à des enfants qui n'ont pas la possibilité de se prendre des vacances en famille. «Au début», reprend Mireille Fuhrmann, «ces enfants, défavorisés, sont un petit peu perdus. Ils ne parlent pas beaucoup. Mais ça ne dure pas longtemps! Ce qui les impressionne le plus, c'est de pouvoir jouer dehors et goûter aux joies de la nature.»

Les responsables de Feu et Joie rappellent qu'ils assurent un soutien régulier durant la durée du séjour aux familles d'accueil. L'appel est lancé. /gst

Renseignements: www.feuetjoie.org ou Mireille Fuhrmann (032 953 15 93) ou Géraldine Boillat (032 426 84 26)

BÂLE-MULHOUSE

Encore plus de vols au-dessus du Jura

Les atterrissages par le sud sur l'aéroport de Bâle-Mulhouse ont augmenté en 2008 car les vents du nord ont été plus fréquents qu'à l'accoutumée. Telle est la principale conclusion d'une analyse menée par les autorités suisses et françaises. Les atterrissages par le sud suscitent des oppositions dans la région bâloise. Introduit début 2008, le système d'approche aux instruments sur cette piste (ILS 33) a conduit à une augmentation du nombre de vols au-dessus de la ville de Bâle et de nombreuses communes du nord-ouest du canton de Bâle-Campagne et du Jura (principalement dans le val Terbi).

En 2008, la proportion des avions approchant la piste par le sud s'est montée à 8,9%, contre 7% en 2007 et 6,5% en 2006. La convention conclue entre la Suisse et la France prévoit que si cette part dépasse les 8%, les autorités aéronauti-

ques des deux pays procèdent à une analyse approfondie des causes. C'est maintenant chose faite. L'analyse publiée mardi par l'Office fédéral de l'aviation civile (Ofac) montre qu'outre la haute proportion de forts vents, le nouveau système d'atterrissage aux instruments est co responsable de la hausse pour environ 1%.

Bien que l'ILS 33 soit exploité conformément à la convention conclue entre les autorités suisses et françaises, ces dernières ont décidé de prendre des mesures pour améliorer son utilisation. Ces ajustements, qui interviendront d'ici à la fin de l'année, devraient contribuer à maintenir bas le taux d'atterrissages par le sud.

L'ILS 33 n'a été introduit que pour améliorer la sécurité des atterrissages par le sud. Ces approches ne peuvent se faire que lorsque la force du vent rend difficile les atterrissages par le nord. /ats

CHEFS-D'ŒUVRE DE LA
COLLECTION SANDOZ
DU 24 MAI AU 31 OCTOBRE 2009

troika communication creative

50 ANS DE VIE DE CHÂTEAU

132-220919



œufsreka!

Pour Pâques, le Musée d'horlogerie du Locle, Château des Monts, organise le

dimanche 12 avril

une grande chasse aux œufs dès 14h dans le parc du Château.

Elle est ouverte aux familles et enfants jusqu'à 10 ans. Entrée gratuite du Musée de 10h à 17h.



MUSÉE D'HORLOGERIE DU LOCLE **50^e**
Château des Monts

Route des Monts 65 - CH-2400 Le Locle
T. + 41 32 931 16 80 - F. + 41 32 931 16 70 - mhl@ne.ch
Heures d'ouvertures : www.mhl-monts.ch

OFFRES D'EMPLOI

Université de Neuchâtel **unine**
Faculté de théologie

L'Université de Neuchâtel met au concours un poste de

Professeur-e ordinaire en culture chrétienne

Ce poste représente une chaire complète, avec des activités de recherche en culture chrétienne et un enseignement couvrant à la fois les domaines de la culture chrétienne et de l'éducation/socialisation religieuse.

Il requiert la capacité à travailler collégialement au sein de la Faculté et en collaboration avec les Facultés partenaires des Universités de Lausanne et Genève ainsi que d'autres universités suisses.

Titres et compétences exigés: doctorat en théologie ou titre jugé équivalent; une formation complémentaire en philosophie ou en histoire, en relation avec la culture chrétienne occidentale, constituerait un atout.

Entrée en fonction: A convenir.

Les candidatures doivent être adressées par courrier postal à la présidente du comité de recrutement, Prof. Lytta Basset, Faculté de théologie, Université de Neuchâtel, Faubourg de l'Hôpital 41, CH-2000 Neuchâtel et par voie électronique à l'adresse lytta.basset@unine.ch **jusqu'au 1^{er} juin 2009**.

Le dossier comprendra une lettre de motivation, un curriculum vitae incluant une liste des publications, un projet de recherche (en 3 pages au plus) et des copies des diplômes obtenus. Les candidat-e-s demanderont à trois expert-e-s d'envoyer une lettre de recommandation à la présidente du comité de recrutement.

L'Université de Neuchâtel encourage les candidatures féminines.

D'autres renseignements peuvent être obtenus auprès de la doyenne Mme Lytta Basset (voir adresse ci-dessus), auprès du secrétariat (secretariat.factheol@unine.ch) ou sur le site www.unine.ch/theol.

028-626445

Université de Neuchâtel

unine

Faculté des sciences

L'Université de Neuchâtel met au concours un poste de

Professeur-e ordinaire en biologie des vecteurs de pathogènes

Le-la candidat-e devra avoir une solide expérience dans un domaine de recherche qui s'intégrera bien aux intérêts en parasitologie de l'Institut de biologie. Nous cherchons en particulier un-e candidat-e spécialisé-e en biologie des vecteurs de pathogènes, avec un accent sur la physiologie des ectoparasites, capable de combiner des méthodes de terrain et de laboratoire et démontrant un engagement dans des recherches reconnues sur le plan international. Le-la titulaire sera appelé-e à enseigner la physiologie animale comparée, l'histologie et la cytologie au niveau bachelors, et donnera des cours spécialisés dans son domaine de recherche dans le cadre du master en biologie des parasites et écoéthologie.

Charge complète (6 heures hebdomadaires d'enseignement en français et en anglais, gestion de programmes de recherche, tâches administratives).

Entrée en fonction: 1^{er} février 2010 ou date à convenir.

D'ici au 15 juin 2009, les candidat-e-s, titulaires d'un doctorat, sont prié-e-s d'adresser leur dossier de candidature par courrier postal au Prof. Bruno Betschart, président du comité de recrutement, Institut de biologie, Faculté des sciences, Université de Neuchâtel, CP 158, 2009 Neuchâtel - Suisse, et une version électronique à l'adresse bruno.betschart@unine.ch.

Le dossier comprendra un curriculum vitae incluant la description de l'expérience en recherche, enseignement, acquisition de fonds et administration, une liste des publications, un projet de recherche (incluant la vision scientifique du domaine et les projets du candidat) en 3 pages au plus, et des copies des diplômes obtenus. Les candidats demanderont à 3 experts d'envoyer une lettre de recommandation au président du comité de recrutement.

L'Université de Neuchâtel encourage les candidatures féminines.

D'autres renseignements peuvent être obtenus par courriel auprès du Prof. Bruno Betschart ou sur le site www.unine.ch/sciences, rubrique «emploi».

028-626443

Nous sommes un constructeur d'ascenseurs de Berne renommé et devons notre succès à la construction d'installations modernes répondant aux exigences les plus particulières.



Bien plus qu'un ascenseur.

Vous voulez associer votre savoir-faire technique et votre enthousiasme, à votre indépendance au contact de notre clientèle?

Pour nos activités d'entretien dans la zone **Neuchâtel-Jura-Bienne** nous cherchons une personne sachant travailler indépendamment en qualité de

Technicien de maintenance d'ascenseurs

Votre mission:

Après une formation spécifique par Emch Ascenseurs vous serez responsable de votre région. Vos tâches seront la maintenance de nos installations existantes ainsi que les services annexes offerts dans nos contrats. Vous serez également responsable pour toutes les réparations nécessaires et sporadiquement d'astreinte pour les dépannages d'urgence en alternance avec les autres membres de l'équipe.

Votre profil:

Vous disposez d'un **enseignement professionnel** concluant dans le secteur **électrique ou mécanique** avec de bonnes connaissances en électronique. Idéalement vous bénéficiez de quelques années d'expérience dans le métier. Votre langue maternelle est le français, vous avez des connaissances en allemand et vous vous sentez à même de représenter l'image de l'entreprise auprès de nos clients.

Notre offre:

Un emploi très varié, des responsabilités, des moyens modernes, une voiture de service disponible pour l'utilisation privée, des conditions de travail et prestations sociales avantageuses.

Si vous êtes intéressé, nous vous prions d'envoyer votre dossier de candidature à Mme A. Reust, responsable du personnel, Emch Ascenseurs SA, CP 302, 3027 Berne 27.

Emch Ascenseurs SA
Fellerstrasse 23,
Case postale 302
3027 Berne 27
Téléphone: 031 997 98 99
Fax: 031 997 98 05
www.emch.com

005-699368/DUO

SUDOKU N° 663

Difficulté moyenne

| | | | | | | | | |
|---|---|---|---|---|---|---|--|---|
| | 4 | 3 | 1 | 8 | | | | |
| 3 | | | | | | | | 7 |
| | 6 | 5 | 3 | | | | | |
| | 3 | 9 | 1 | 6 | 5 | | | |
| | 6 | | 8 | | | 4 | | |
| | 7 | 8 | 2 | 9 | 1 | | | |
| | | 4 | 9 | 5 | | | | |
| 5 | | | | | | | | 9 |
| | 9 | 5 | 4 | 2 | | | | |

La règle du SUDOKU est on ne peut plus simple. Le but est de compléter la grille en utilisant les chiffres de 1 à 9 et en tenant compte que chaque ligne, colonne et carré contient tous les chiffres une seule fois.

Solution de la grille n° 662

| | | | | | | | | |
|---|---|---|---|---|---|---|---|---|
| 6 | 7 | 4 | 8 | 3 | 9 | 5 | 1 | 2 |
| 2 | 3 | 8 | 5 | 1 | 6 | 7 | 9 | 4 |
| 5 | 9 | 1 | 4 | 7 | 2 | 8 | 6 | 3 |
| 7 | 6 | 2 | 1 | 8 | 5 | 3 | 4 | 9 |
| 3 | 4 | 5 | 9 | 6 | 7 | 1 | 2 | 8 |
| 8 | 1 | 9 | 3 | 2 | 4 | 6 | 5 | 7 |
| 4 | 8 | 6 | 7 | 9 | 1 | 2 | 3 | 5 |
| 9 | 2 | 7 | 6 | 5 | 3 | 4 | 8 | 1 |
| 1 | 5 | 3 | 2 | 4 | 8 | 9 | 7 | 6 |

Grilles de fabrication Suisse
WWW.SU-DO-KU.CH



La passagère de Stingray

Gilles de Montmollin – Roman – Editions Mon Village S.A. / 35

Je me sentais euphorique, presque heureux: un bon bateau, bien approvisionné, une belle traversée en perspective, une passagère un peu étrange mais jolie et sympathique. Enfin un pactole de deux mille francs, dont j'avais déposé la plus grande partie à la succursale locale de la Banque d'Indochine. L'air marin me fouettait le visage, l'étrave de *Stingray* arborait sa moustache d'écume des grands jours; les vagues courtes du lagon ne nous gênaient guère et la vitesse devait approcher sept nœuds.

J'ai mis le cap sur la passe de Dumbéa, qui me permettait de franchir la barrière de corail qui entourait l'île. En face de Nouméa, le lagon était très large: une douzaine de milles. Moins de deux heures au vent de travers.

– C'est la première fois que vous naviguez sur un petit voilier, Mlle Callaghan?

– Oh! Je crois que nous allons laisser tomber ces «Mlle Callaghan» et «M. Maréchal». Je m'appelle Audrey. Puis-je vous appeler

Alain, ou bien est-ce «capitaine»?

Elle était charmante, avec sa robe blanche toute simple et sa veste noire, qu'elle avait passée en raison de la fraîcheur de la température. En guise de chapeau, elle s'était coiffée d'un casque colonial, qui tenait mieux sur la tête avec le vent qui soufflait.

– Ce serait bien exagéré pour un si petit bateau, rigolai-je. Mais j'aime bien mon prénom... et le vôtre aussi bien sûr! Alors va pour Audrey et Alain!

– Quel est ce vaisseau? demanda-t-elle alors que nous passions au vent d'un bâtiment de guerre.

Je ne répondis pas tout de suite. Comme chaque fois que je voyais un navire de combat, une boule se formait dans mon estomac. Tant de souvenirs, de regrets, de rage...

– Le croiseur cuirassé *Montcalm*, lâchai-je à la fin.

– Il est impressionnant! – Peuh! Un gros tas! Obsolète avant l'âge et mal armé, comme la plupart de nos croiseurs.

– Dites donc, vous ne portez pas la marine de guerre dans votre cœur, vous! Pourtant vous avez l'air de connaître le sujet.

– Non, je ne la porte pas dans mon cœur, répondis-je, maussade.

– Et pourquoi donc?

– J'ai mes raisons.

Elle n'insista pas.

(A suivre)

HOROSCOPE

BÉLIER (21.3 - 20.4)

Amour : une ambiance de tendresse et de séduction règne dans votre ciel. **Travail-Argent** : prudence ! Vous risquez de vous laisser influencer par des personnes peu fiables qui chercheront à se servir de vous. **Santé** : vous êtes tonifiant et votre bonne humeur sera communicative.

TAUREAU (21.4 - 21.5)

Amour : célibataire, vous rêvez d'approfondir une relation existante, voire de vous engager plus sérieusement. **Travail-Argent** : votre travail vous imposera un rythme soutenu auquel vous devrez absolument faire face. **Santé** : n'oubliez tout de même pas les bonnes résolutions.

GÉMEAUX (22.5 - 21.6)

Amour : vous recevrez une foule d'invitations, et à chaque fois, c'est vous qui mettez l'ambiance dans les soirées. **Travail-Argent** : le secteur professionnel est à l'honneur et semble profiter d'un bon climat. **Santé** : l'énergie est là et ne vous quittera pas.

CANCER (22.6 - 22.7)

Amour : votre charme est irrésistible. Et si vous en profitez pour chercher chaussure à votre pied ? **Travail-Argent** : vous devriez surveiller votre compte en banque si vous ne voulez pas être dans le rouge. Ce n'est pas le moment de faire trop de dépenses ! **Santé** : pas d'automédication.

LION (23.7 - 22.8)

Amour : vous aurez envie de faire plaisir à tout le monde, mais il faudra faire des choix. **Travail-Argent** : des discussions d'argent vont avoir lieu et elles devraient tourner à votre avantage. **Santé** : une journée un peu fatigante, car vous êtes très actif.

VERGE (23.8 - 22.9)

Amour : vous trouverez toute l'affection que vous recherchez, au sein de votre famille. Alors n'allez pas voir ailleurs. **Travail-Argent** : agir sur un coup de tête ne sera pas la bonne solution. Mieux vaut prendre le temps de la réflexion. **Santé** : la fatigue vous gagne.

BALANCE (23.9 - 22.10)

Amour : vos besoins affectifs s'intensifient, vous avez envie que l'on s'occupe de vous... Une sortie sera décisive si vous êtes seul. **Travail-Argent** : il vous sera demandé de faire preuve de beaucoup plus de rigueur et c'est aussi dans votre intérêt ! **Santé** : ne tirez pas sur la corde.

SCORPION (23.10 - 22.11)

Amour : vous êtes très attentif au bien-être de votre petite famille et personne ne s'en plaint. **Travail-Argent** : vous n'hésitez pas à prendre des initiatives personnelles qui vous mettront en valeur dans votre milieu professionnel. **Santé** : risques d'accident.

SAGITTAIRE (23.11 - 22.12)

Amour : si vous pensez que votre partenaire se pliera à toutes vos exigences, vous serez rapidement déçu. **Travail-Argent** : les divergences d'idées entre collègues pourront créer un climat lourd. Soyez particulièrement vigilant. **Santé** : grande vitalité.

CAPRICORNE (23.12 - 20.01)

Amour : préparez-vous à vivre quelques changements. Ce ne sera pas facile pour vous qui appréciez les relations affectives stables. **Travail-Argent** : l'ambiance sur votre lieu de travail sera dans l'ensemble assez morose. Vous aurez l'impression de piétiner. **Santé** : vitalité en hausse.

VERSEAU (21.1 - 19.2)

Amour : cette journée marquera le commencement de quelque chose d'important et de nouveau dans votre vie affective. **Travail-Argent** : ce sera le moment de faire des projets et de rompre avec les obligations quotidiennes. **Santé** : risque de chute.

POISSONS (20.2 - 20.3)

Amour : évitez de courir après deux lièvres à la fois, ça ne vous vaut rien. **Travail-Argent** : vous rattraperez d'éventuels retards avec facilité. Votre rendement va étonner vos collaborateurs ! **Santé** : gérez correctement vos réserves pour tenir la distance.

LOTÉRIES

Tirages du 8 avril 2009

LOTTO
4 10 12 26 28 44 17

tePLAY 06

| | |
|---------------|--------------|
| Nbre gagnants | Gains (Fr.) |
| 6 | 0 jackpot |
| 5+ | 1 152'262.80 |
| 4 | 53 4'592.80 |
| 5 | 3'496 50.00 |
| 3 | 59'854 6.00 |

Prochain Jackpot du 11 avril : Fr. 4'200'000.-

Joker 951648

| | |
|---------------|-------------|
| Nbre gagnants | Gains (Fr.) |
| 6 | 0 jackpot |
| 5 | 0 0.00 |
| 4 | 12 1'000.00 |
| 3 | 147 100.00 |
| 2 | 1'611 10.00 |

Prochain Jackpot du 11 avril : Fr. 220'000.-

EXTRA Joker 122920

| | |
|---------------|-------------|
| Nbre gagnants | Gains (Fr.) |
| 6 | 0 jackpot |
| 5 | 0 0.00 |
| 4 | 10 1'000.00 |
| 3 | 98 100.00 |
| 2 | 1'128 10.00 |

Prochain Jackpot du 11 avril : Fr. 500'000.-

Jackpots: montants estimés non garantis. A partager entre les gagnants du 1er rang.

BANCO 56
7 13

2 3 6 11 17 20 23
26 28 38 39 44 49 50
56 57 60 63 64 68

BANCO

7 8 9 10 R 6
9 D R A 10 V

Seule la liste officielle des résultats de la Loterie Romande fait foi.

PMU On parie que vous allez gagner www.pmur.ch

Aujourd'hui à Longchamp, Prix du Parc Monceau
(plat, réunion I, course 1, 1950 mètres, départ à 13h50)

| No | Cheval | Poids | Jockey | Entraîneur | Cote | Perf. |
|-----|-------------------|-------|--------------|----------------|------|--------|
| 1. | Assafir | 60,5 | T. Jarnet | C. Dufrière | 14/1 | 4p1p2p |
| 2. | Dance Dance | 60 | O. Peslier | D. Smaga | 7/1 | 1p2p2p |
| 3. | Macondo | 59 | J. Victoire | X. Thomas | 9/1 | 4p0p0p |
| 4. | Senor Monk | 57 | CP Lemaire | M. Delzangles | 17/1 | 0p2p3p |
| 5. | King Of Speed | 57 | D. Bœuf | HA Pantall | 28/1 | 3p4p0p |
| 6. | Capitaine Courage | 56,5 | J. Augé | F. Doumen | 22/1 | 0p0p9p |
| 7. | Burdiaz | 56,5 | G. Mossé | E. Libaud | 5/1 | 2p6p3p |
| 8. | Bord A Bord | 55,5 | N. Coutreau | C. Ferland | 34/1 | 8p1p2p |
| 9. | Bermuda Boy | 55,5 | M. Guyon | Rd Collet | 20/1 | 3p1p3p |
| 10. | Indran | 55,5 | T. Piccone | B. Dutruel | 39/1 | 2p3p4p |
| 11. | Dubai Queen | 55 | S. Pasquier | P. Demercastel | 18/1 | 1p3p0p |
| 12. | Singapore Quest | 54,5 | T. Thulliez | D. Prodhomme | 13/1 | 3p1p4p |
| 13. | Alhaurin | 54 | J. Lermyte | M. Nigge | 32/1 | 0p0p1p |
| 14. | Montnamix | 53,5 | S. Ruis | JY Artu | 23/1 | 0p0p4p |
| 15. | Marchando | 53,5 | D. Bonilla | C. Diard | 11/1 | 3p2p1p |
| 16. | Irishia | 53 | A. Crastus | Rd Collet | 41/1 | 9p0p7p |
| 17. | Singapore Speed | 52,5 | S. Maillot | Rb Collet | 50/1 | 7p7p4p |
| 18. | Maille Le Nelois | 52,5 | R. Marchelli | V. Gréco | 40/1 | 0p0p8p |

Notre opinion : 9 – Préparé pour cet engagement. 15 – Il est en super forme. 7 – Mossé est de retour en France. 2 – Il a encore de la marge. 3 – Il devrait être compétitif. 4 – Il aura encore son mot à dire. 11 – Il espère encore gagner. 1 – Même à ce poids, il peut bien faire.

Remplaçants : 14 – C'est un joli coup de poker. 6 – Il a en effet bien des mérites.

Demain à Vincennes, Prix Eukrate
(trot attelé, réunion III, course 2, 2850 mètres, départ à 20h20)

| No | Cheval | Dist. | Driver | Entraîneur | Cote | Perf. |
|-----|--------------------|-------|---------------|---------------|------|--------|
| 1. | Oreal De La Frette | 2850 | F. Leblanc | F. Ledoux | 15/1 | 4aDaDa |
| 2. | Pacha Des Bordes | 2850 | JM Bazire | P. Lecellier | 8/1 | Da2a5a |
| 3. | Organdi Danover | 2850 | S. Ernaut | S. Provoost | 4/1 | 1a1aDa |
| 4. | Panda Du Lys | 2850 | F. Nivard | B. Goetz | 45/1 | 8a0aDa |
| 5. | Pretorius | 2850 | C. Martens | V. Martens | 6/1 | 1a1a1a |
| 6. | Pathway | 2850 | J. Verbeeck | M. Izaac | 10/1 | 0a1a8a |
| 7. | Open The Sky | 2850 | D. Locqueneux | AJ Mollema | 11/1 | 2a6a6a |
| 8. | Nemo De Marancourt | 2850 | M. Lenoir | F. Gaillard | 44/1 | 0aDa7a |
| 9. | Mon Daniel | 2850 | M. Abrivard | D. Doré | 80/1 | Da0a9a |
| 10. | Only You Du Loisir | 2850 | E. Audebert | B. Constantin | 12/1 | 5a5a7a |
| 11. | Navajo Vici | 2850 | PY Verva | JP Piton | 30/1 | 5aDa3a |
| 12. | Matin De Manche | 2850 | S. Baude | JJ Roulland | 18/1 | 2a8a0a |
| 13. | Profile De Rossi | 2850 | S. Guarato | S. Guarato | 9/1 | 3a3a8a |
| 14. | Only Du Detroit | 2850 | D. Delaroche | D. Delaroche | 28/1 | Da2a0m |
| 15. | Maître D'atout | 2850 | P. Vercausse | F. Legros | 13/1 | 6a5a5a |

Notre opinion : 5 – Il tient une forme incroyable. 3 – Visera un troisième succès. 2 – L'effet Bazire va jouer. 7 – Avec Locqueneux pour la gagne. 6 – Peut le mieux et le pire. 12 – Il a le droit de rêver. 13 – Sera à suivre de très près. 15 – Le plus riche, pas par hasard.

Remplaçants : 14 – Un énorme coup de poker. 10 – Vraiment très régulier.

MOTS CROISÉS N° 1438

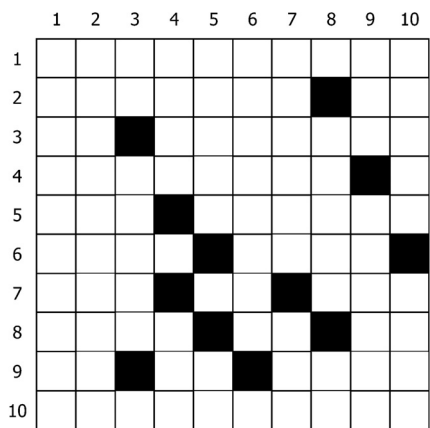

Solutions du n° 1437

Horizontalement
1. Communiqué. 2. Opium. Oust.
3. Net. Panée. 4. Très. Miler.
5. Rasibus. Sa. 6. Et. Muses.
7. Dieu. Erice. 8. Ioulera. Ut.
9. RN. Evasive. 10. Esdras. NES.

Verticalement
1. Contredire. 2. Opérations.
3. Mites. Eu. 4. Mu. Simuler.
5. UMP. Bu. Eva. 6. Amuseras.
7. Ioniseras. 8. Quel. Si. In.
9. Usées. Cuve. 10. Et. Raretés.

Horizontalement

1. Paroles d'évangile. 2. Se rendre maître. Restreint le choix. 3. Non à Obama. L'oreille basse. 4. Animalcule marin à la tunique épaisse. 5. Donne congé le dimanche. Presse. 6. Ile du Pacifique. Elle a des objectifs de qualité. 7. Ville allemande sur le Danube. Pareil en plus court. Française permettant de carburer. 8. Sanguinaires en Corse. Mis avant date. Dut ruminer sa rancœur. 9. Règle sur table. Le protactinium. Prenant sa source. 10. Mettre en rogne en Provence.

Verticalement

1. Point de suspension. 2. Ouvertures pour le dragueur. 3. Dans le parc, à droite. Ancien signe musical. 4. Parler indien. Bain bouillonnant. 5. Qu'on prend pour rendre. Argovie. 6. Tel un médicament qui tue les ténias. 7. Aigle sous d'autres cieus. Ville de Serbie. 8. Cède à son envie. Teutons flingueurs. 9. Terme anglo-saxon. Voyage beaucoup. 10. Occupe une place assise. Gros bide.

VOUS AVEZ TOUT À Y GAGNER!

Saignelégier | **La Chaux-de-Fonds** | **Le Locle**
Hôtel de la Gare | Le Terminus | Le Moka

PMU On parie que vous allez gagner www.pmur.ch

Immobilier à vendre

BEVAIX-PORT, qualité de vie exceptionnelle, directement du constructeur, villa de haut standing, modulable sur plans, surface habitable de 203 m², deux niveaux composés de 4 chambres, 3 salles d'eau, dressings, vaste séjour, cuisine ouverte, fitness, buanderie, cave, local vélos, deux couverts voitures, deux terrasses. Chauffage pompe à chaleur. Terrain environ 700 m². Magnifique vue dégagée sur le lac et les Alpes. Début des travaux agendé pour l'été 2009. Prix de vente Fr. 1 230 000.— Pour traiter, fonds propres nécessaires: Fr. 246 000.— Loyer mensuel: Fr. 2 300.— Renseignements: Matilä & Sausser au 079 240 33 77. 028-626290

CERNIER. Très bel appartement 3 1/2 pièces 112 m², grand séjour avec cheminée, salle de bains + WC/douche, jardin d'hiver, terrasse, garage. Prix Fr. 395 000.— Tél. 079 786 57 68. 012-713682

COLOMBIER, immeuble avec appartement de 4 pièces + restaurant-terrasse, garages. Tél. 079 447 46 45. 028-626607

CRESSIER, maison pour 2 familles, grand local annexe. Tél. 079 447 46 45. 028-626606

LA CHAUX-DE-FONDS, magnifique appartement de 4 1/2 pièces neuf au 2^e étage d'un petit immeuble situé à proximité des écoles et transports publics, vue, ensoleillement et calme. Ascenseur, cuisine haut-de-gamme avec bar, poêle suédois, 2 WC et salles de bains avec douche et baignoire d'angle. Armoires intégrées, penderie. Matériaux d'excellentes qualités. Balcon et véranda ainsi qu'une place de parc dans garage collectif avec accès direct à l'immeuble. Fr. 420 000.— Tél. 079 665 68 27. 132-220830

LIGNIÈRES, à 2 km, maison de 2 familles + local indépendant, terrain 1 800 m². Tél. 079 447 46 45. 028-626605

AU LOCLE ou échanger 3 1/2 pièces, 86 m², contre chalet ou maisonnette. Tél. 076 321 30 01. 132-219590

NE-CENTRE, 4 1/2 pièces 137 m². Haut-standing, parquets, hauts plafonds, garage, ascenseur. Fr. 795 000.— Tél. 079 689 94 21. 028-626567

ROCHFORT, attique mansardé 4 1/2 pièces + mezzanine, 2006, Minergie, balcon, vue, tout confort, Fr. 445 000.—, Tél. 077 416 29 38. 012-713196

Immobilier à louer

BOUDRY spacieux 3 1/2 pièces (88 m²) + 2 terrasses (77 m²) + jardin, 2 chambres, toilettes séparées, cuisine équipée, grand salon-salle à manger + cheminée. Cadre très agréable. Parking couvert + cave + buanderie. Fr. 1620.— + charges. Dès le 1^{er} mai. Tél. 076 355 06 04. 028-626457

PESEUX magnifique bureau 320 m², 7 pièces, Grand-Rue 38. Fr. 3 300.— charges comprises, en face Coop. Tél. 032 724 53 27 ou tél. 079 216 96 39. 028-626438

BÔLE, Longschamps 8, à louer pour une année, 3 1/2 pièces au 2^e étage, mansardé et boisé, cuisine agencée habitable, salle à manger, salon, 2 chambres à coucher, bains/WC, part au jardin, 1 cave. Loyer Fr. 980.— charges comprises. Eventuellement garage Fr. 100.—. Libre de suite. Tél. 032 722 33 63. 028-626572

BÔLE, Sources 3, appartement de 5 1/2 pièces, peinture refaite, cuisine agencée neuve, hall habitable, bains/WC, douche/WC, balcon. Fr. 1 780.— charges comprises. Tél. 032 737 27 27. 028-626322

LA CHAUX-DE-FONDS, quartier Mélézes-patinoire. Dans villa 1^{er} étage, préférence pour personne seule, 3 1/2 pièces, mansardé, tout confort, poutres apparentes, jardin, terrasse. Fr. 1020.— + charges + garage Fr. 130.—. Tél. 032 913 14 67 ou tél. 079 624 15 37. 132-220882

LA CHAUX-DE-FONDS, appartement 1 pièce meublé, tout confort. Fr. 505.— charges comprises. Tél. 032 968 50 50. 132-220891

LA CHAUX-DE-FONDS, 4 1/2 pièces idéal pour les familles, cuisine agencée, salle de bains/WC et WC séparé, terrasse(s), garage collectif, aires de jeux, école primaire, loyer subventionné, libre de suite ou à convenir. Tél. 032 967 87 87 matin, www.gerance-esplanade.ch 132-220714

CONCISE, MAISON VILLAGEOISE DE 180 M², 4 chambres, cheminée, avec grand jardin et 2 places de parc, libre à convenir. Fr. 2800.— charges comprises. Tél. 079 270 68 09. 196-229263

CORTAILLOD, studio. Fr. 480.— charges comprises. Libre de suite. Tél. 079 275 48 89. 028-626573

HANGAR dépôt 950 et 300 m², est de Neuchâtel, hauteur 4 m. Tél. 079 416 34 84. 028-624252

LA CHAUX-DE-FONDS, joli 2 1/2 pièces, 90 m², lumineux, cuisine agencée, Rue des Fleurs 12. Fr. 920.— charges comprises. Libre tout de suite ou à convenir. Tél. 079 260 60 23. 132-220897

CHAUX-DE-FONDS, 3 1/2 pièces, magnifique duplex, 100 m². Libre fin juin. Tél. 076 419 24 57. 132-220902

LE LANDERON, joli 2 pièces, place de parc, Fr. 745.— charges comprises. Tél. 078 625 15 17. 028-626581

LE LOCLE, appartement 3 pièces, Rue Daniel-Jeanrichard 27. Tél. 032 931 17 12. 028-626580

NEUCHÂTEL CENTRE, magnifique 4 1/2 pièces, meublé et équipé, Fr. 1 980.— tout compris. Tél. 079 415 69 86 après 19h 028-626574

NEUCHÂTEL, studio proximité de la Gare, Rue Louis-Favre. Tél. 079 502 73 06. 028-626534

NEUCHÂTEL, Crêt-Taconnet Sud (proche gare), appartement 5 1/2 pièces et appartement 6 1/2 pièces. Moderne, cuisine ouverte agencée, 2 salles d'eau, terrasse avec vue sur le lac. Fr. 2 605.— et Fr. 3 000.— charges comprises. Possibilité de louer place de parc dans garage. Tél. 032 737 27 10. 028-626296

NEUCHÂTEL, Parcs 65, appartement de 4 pièces, cuisine agencée fermée, bains/WC/lavabo, cave, cheminée de salon. Fr. 1 490.— charges comprises. Tél. 032 737 27 27. 028-626321

NEUCHÂTEL, Pierre-qui-Roule 11, appartement 3 pièces, rez, confort, rénové. Fr. 1 220.— charges comprises. Tél. 032 727 75 03 heures de bureau. 028-626294

RENAN BE joli appartement duplex 4 pièces, place de parc, cave Fr. 930.—/mois + Fr. 180.— charges. Tél. 079 547 58 73. 012-713562

ST-AUBIN, magnifique 3 1/2 pièces mansardé, spacieux, vue sur le lac, Fr. 1340.— charges et place de parc comprises. Date à convenir. Tél. 078 801 11 37. 028-626593

VALLÉE DE LA BRÉVINE, appartement 5 1/2 pièces duplex, cuisine agencée, 2 salles de bains, balcon. Fr. 1 280.— charges comprises. Tél. 032 936 12 25. 132-220859

Immobilier demandes d'achat

DE PARTICULIER À PARTICULIER, recherchons propriétés, appartements, terrains, commerces, entreprises. Tél. 021 320 70 71. 022-923975

Immobilier demandes de location

COUPLE AVEC ENFANTS CHERCHE appartement ou maison au centre du Locle ou environs, 5 1/2 pièces maximum, plain-pied ou avec balcon, dans un endroit calme. Ecrire sous chiffre: U 132-220928 à Publicitas S.A., case postale 0048, 1752 Villars-s/Glâne 1 028-626584

Cherche à acheter

ACHÈTE GRANDS VINS DE BORDEAUX, Bourgogne, Rhône, Italiens, etc. 079 217 45 49. 022-923938

ACHÈTE MONTRES, MOUVEMENTS, BOÎTES, bracelets, toute horlogerie. Tél. 079 717 34 25. 028-626297

A vendre

CHEVAUX DE CARROUSEL EN BOIS à liquider, de privé, Fr. 850.—/pièce + gramophone au pavillon, Fr. 480.— + divers miroirs, dès Fr. 200.—. Tél. 079 752 62 75. 022-930048

LITS JUMEAUX MODERNES avec coffres, 2 x 80 x 200 cm, excellent état + couvre lit et 2 coussins, Fr. 300.—. Tél. 032 751 42 51. 028-626586

Rencontres

HOMME 39 ANS, pas libre, discret, cherche femme insatisfaite ou seule, blonde, 25 à 45 ans, pour partager des moments coquins et agréables ensemble. Si intéressée faites le Tél. 079 842 61 79, aussi SMS. 132-220932

Erotique

CHAUX-DE-FONDS SUISSE-ALLEMANDE blonde (22), mince, moment chaud 079 836 05 40. 036-508351

JEUNE FEMME de couleur, sensuelle, seins XL. Se déplace uniquement. Tél. 078 846 39 90. 132-220913

CHAUX-DE-FONDS, BELLE ARGENTINE (27) pas pressée, 7/7 24/24 Tél. 076 253 56 09. 036-508324

CHX-DE-FDS, belle blonde, sexy, douce, poitrine XXL, toute spécialité. 7/7. Tél. 078 815 28 58. 132-220915

CHX-DE-FDS. New Nathalie, 23, 1^{er} fois. Rue Charrière 24, 2^e étage. Tél. 079 617 44 80. 132-220933

CHAUX-DE-FONDS, 1^{er} jour, 2 belles filles chaudes, seins XXL et pomme. Se déplacent. 7/7. 24/24. Tél. 078 760 66 36 / tél. 076 273 12 18. 132-220900

PRIVÉ! LE LOCLE Sandra douce, belle, chaleureuse, câline, peau blanche, charmante, très coquine. Lu-Sa 9h-18h. Tél. 079 634 77 45. 017-891632

NEUCHÂTEL 1^{RE} FOIS BRIGITTE, blonde, moments de détente chauds. Tél. 079 839 73 16. 036-508038

NEUCHÂTEL, excitante fille, l'amour et plus avec plaisir, dès Fr. 80.—. Tél. 079 516 12 86. 028-626214

NEUCHÂTEL, New brunette 24 ans, jolie coquine www.sex4u.ch/bianca1. Tél. 076 718 65 98. 028-626504

NEUCHÂTEL, ravissante jeune femme, sensuelle, érotique, super vraie détente. 079 300 32 30. 036-508317

NEUCHÂTEL, FEMME ÂGE MÛR, embrasse, rapport complet. Tél. 079 467 64 15. 196-229397

Vacances

ANZÈRE, propose jusqu'au 19 avril l'abonnement de ski une journée à Fr. 89.— pour toute la famille. ++ des chalets d'alpage équipés (cheminée, bois, tables et bancs) sont à disposition pour le pique-nique 036-503208

TOSCANE - Mer, campagne. Maisonnette 4-6 personnes, piscine. Renseignements tél. 079 456 11 44. 036-508092

Demandes d'emploi

DAME SÉRIEUSE cherche heures de ménage et repassage à son domicile. Tél. 076 251 82 87. 132-220904

HOMME DIPLÔMÉ dans le domaine de la menuiserie, très bon poseur de fenêtres et portes, cherche travail fixe. Disponible de suite. Tél. 0033 630 670 445. 028-626412

JEUNE FEMME CHERCHE heures de ménage et repassage. Tél. 076 409 96 82. 028-625855

Offres d'emploi

CHERCHE BOUCHER POLYVALENT, se présenter à la boucherie, André Bühler, Grenier 3, 2300 La Chaux-de-Fonds. 132-220898

OMNICOM Leader de la relation client, recrute 10 téléphonistes à temps partiel. Vous avez au minimum 20 ans, vous êtes dynamique, et doté d'un bon relationnel. Nous vous offrons une formation, un salaire fixe + prime. Contactez-nous au tél. 032 720 10 24. 028-626118

RESTAURANT LA CHAUX-DE-FONDS cherche cuisinier et serveurs (100% et extras). Expérience obligatoire. Tél. 079 254 22 45. 132-220852

Véhicules d'occasion

A BON PRIX ACHÈTE AUTOS, BUS. Paie cash. Etat indifférent. Rapidité. Tél. 079 240 45 45. 028-626260

ACHAT AUTOS BUS MEILLEUR PRIX. Cash 078 842 96 62 zuericars@hotmail.com 017-891472

MAZDA 626, gris métallisé, 1994, climatisation, 82 000 km. Fr. 4000.— Tél. 032 937 12 29. 132-220907

Divers

LIT SUPERPOSÉ POUR ADOLESCENT avec bureau en bas, métallique, excellent sommier a/matelas neuf, très beau meuble. 076 249 31 00 028-626462

ARRÊTER DE FUMER EN 1 HEURE. Garantie & suivi 1 an. Vos Tabac Stop Center/NE. Info: tél. 0840 840 990, 8 ct/min. arretez2fumer.ch 028-626151

ATLANTIC DÉMÉNAGEMENT, débarras et nettoyage, devis et cartons gratuits, assurance, qualité. M. Peltier. Tél. 078 765 45 45 132-220602

AVANTAGEUX DÉMÉNAGEMENT, débarras, travail soigné. Devis gratuit. Tél. 076 706 63 67. 028-626336

AB TRANSNET. DÉMÉNAGEMENT, NETTOYAGES et débarras à prix imbattables, forfaitaires ou à l'heure. Devis gratuit. Tél. 079 573 03 63. 022-931308

COACH D. JUNCKER Perte de poids, forme. Tél. 078 732 48 20 www.gymservice.ch 028-625555

DÉMÉNAGEMENTS TRANSPORTS MARWIL. Débarras, nettoyages. Tél. 079 830 01 01. 028-626475

ENTREPRISE DE CONSTRUCTION à votre service effectue: maçonnerie de tout genre, rénovation, béton armé. Devis gratuit. Contact au: Tél. 079 200 01 01. 022-931136

IMPÔTS NE - JU - BE - FR - VD - GE à votre domicile 7j/7 par comptable fiscaliste agréée. Dès Fr. 45.— bcp Bureau Comptable Privé sàrl Tél. 032 731 94 55 ou Tél. 079 637 39 35. 028-618778

JODRY HABITAT «PIQUE! La crise», vous offre une remise de 10% sur les fenêtres et les stores de terrasses jusqu'au 31 mai. A votre service Tél. 079 460 04 04. 132-220804

PARENTS-INFORMATION: des préoccupations, des questions d'ordre éducatif et familial? Tél. 032 725 46 56, www.parents-information.ch 028-625905

PREGO VIENT CHEZ VOUS coiffeur onglerie aides diverses. 0840 122 232 www.prego.ch 017-891599

SÉPARATION, DIVORCE: comment régler à l'amiable les questions liées aux enfants, à l'argent et au partage des biens? Une adresse: La médiation familiale. Tél. 032 886 80 15 / www.mediation-familiale-ne.ch 132-218915

AGENDA

espace = réduction de Fr. 5.- sur présentation de la carte Club espace

BEVAIX

> Exposition
«Paysages d'ici et d'ailleurs»
Auberge du Plan-Jacot. Aquarelles de Murielle Sunier. Ma-di 9h-22h. Jusqu'au 29.04.

BOUDRY

> Exposition
Maison du Pervou
Heidi Salzmann. «Empreintes de vie». Me-di 9h30-18h30. Jusqu'au 27.04.

Musée

Musée de l'Areuse
«Philippe Suchard, le tour du monde en 160 jours». Ma-di 14h-17h45. Jusqu'au 29.11.

COLOMBIER

>Expositions
Musée militaire et des toiles peintes
Ma-ve 14h-17h. Visite guidée du château, premier di du mois, 15h.

Galerie Numaga
Exposition «Afrique masquée» et «Centovisi».
Exposition Barbara Ellmerer.
Me-di 14h30-18h30. Jusqu'au 19.04.

FLEURIER

>Expositions
Galerie de l'Ame Couleur
Anim'art. Dominique Cosandey, Claude Genoud, Jérôme Gremaud, Blaise Mulhauser, Jacques Rime.
Je-ve 14h-18h. Sa 10h-17h ou sur Rdv. Jusqu'au 29.08.

HAUTERIVE

>Musée
Le Laténium
«L'imaginaire lacustre. Visions d'une civilisation». Principaux chefs-d'œuvre de la peinture de scènes préhistoriques.
Ma-di 10h-17h. Jusqu'au 07.06.

>Expositions

«La Villa»
Domaine de Champréveyres. Exposition de 30 artistes. Sculpture, peinture, photo, céramique. Tous les jours, 14h-20h.

LE LANDERON

>Musée
Fondation de l'Hôtel de ville
«Vignerons et maraîchers». Exposition photos et outils des travaux de la terre du Landeron. Sa-di 15h30-17h30 Jusqu'au 30.11.

LE NOIRMONT

>Exposition
La Nef
Art contemporain. Je, ve, sa, di 14h-18h. Jusqu'au 10 mai.

SAIGNELÉGIER

>Exposition
Café du Soleil
Philippe Rufenacht, artiste neuchâtelois. Oeuvres récentes. Jusqu'au 03.05.

SÉPRAIS

>Exposition
«Juste pour rire...»
Au Virage. Louis Mermet & co. Donio Donev, Boris Dimovski, Stoyan Dukov,

Guéorgui Tschachov. Sa-di 15h-20h ou sur demande. Jusqu'au 10.04.

ST-IMIER

>Exposition
Gil Baillod
Relais Culturel d'Erguël. «Empreintes de lumières». Me-ve 14h-18h. Sa-di 14h-17h. Jusqu'au 26.04.

PUBLICITÉ

LA NOUVELLE GÉNÉRATION DE SUZUKI

NEW SWIFT
la révolution compacte
dès Fr. 15 990.-

NEW SX4
Compact 4x4 Sportswagon
dès Fr. 23 990.-

NEW GRAND VITARA
le luxe compact 4x4
dès Fr. 29 990.-

Garage & Carrosserie **Asticher SA**
Les Eplatures
La Chaux-de-Fonds
Tél. 032 926 50 85

Grand stock livraison de suite

SUZUKI
LE N°1 DES COMPACTES

Ciné LA CHAUX-DE-FONDS

CORSO rue Jaquet-Droz 14, tél. 032 916 13 77

DUPLICITY 3e semaine - 10/14

Acteurs: Julia Roberts, Clive Owen, Tom Wilkinson.
Réalisateur: Tony Gilroy.
L'officier de la CIA Claire Stenwick et l'agent des services secrets britanniques Ray Koval ont quitté leurs fonctions gouvernementales pour le monde bien plus lucratif des affaires où une véritable guerre froide sévit entre deux multinationales.

VF JE au MA 20h15

LE CHIHUAHUA DE BEVERLY HILLS 3e semaine - 7/7

Acteurs: Drew Barrymore, Salma Hayek, Jamie Lee Curtis.
Réalisateur: Raja Gosnell.
Du réalisateur de «Scooby-Do!» Les (més)aventures de Chloé, une chihuahua de Beverly Hills habituée au luxe qui se perd au Mexique durant les vacances de sa propriétaire. Elle devra compter sur d'autres animaux pour rentrer chez elle.

VF JE au MA 15h

SÉRAPHINE 6e semaine - 10/14

Acteurs: Yolande Moreau, Ulrich Tukur, Anne Bennent.
Réalisateur: Martin Provost.
REPRISE! Une relation poignante et inattendue entre un marchand d'art d'avant-garde et une femme de ménage visionnaire.

VF JE au MA 17h30

EDEN rue de la Serre 83, tél. 032 913 13 79

PRÉDICTION 2e semaine - 14/14

Acteurs: Nicolas Cage, Rose Byrne, Adrienne Pickering.
Réalisateur: Alex Proyas.
Le grand succès aux Etats Unis! Nicolas Cage tente d'empêcher une grande catastrophe dans «Knowing», le dernier thriller fantastique d'Alex Proyas («The Crow», «I, Robot»).

VF JE au MA 15h15, 20h30. VE, SA, DI 23h

GRAN TORINO 7e semaine - 12/12

Acteurs: Clint Eastwood, Bee Vang, Ahney Her.
Réalisateur: Clint Eastwood.
Walt Kowalski est un ancien de la guerre de Corée, un homme inflexible, amer et pétri de préjugés surannés. Après des années de travail à la chaîne, il vit replié sur lui-même, occupant ses journées à bricoler, trainasser et siroter des bières. Avant de mourir, sa femme exprima le vœu qu'il aille à confesse, mais Walt n'a rien à avouer, ni personne à qui parler. Hormis sa chienne Daisy, il ne fait confiance qu'à son M-1, toujours propre, toujours prêt à l'usage...

VF JE au MA 18h

PLAZA rue de la Serre 68, tél. 032 916 13 55

FAST & FURIOUS 4: NOUVEAU MODÈLE. PIÈCES D'ORIGINE 1re semaine - 14/14

Acteurs: Vin Diesel, Paul Walker, Jordana Brewster.
Réalisateur: Justin Lin.
PREMIÈRE SUISSE! Vin Diesel et son gang passent la quatrième et reprennent le volant pour un nouveau tour de bolide. La querelle se rallume entre Don Toretto et l'agent Brian O'Conner. Mais confrontés à un ennemi commun, ils sont contraints à former une alliance incertaine s'ils espèrent parvenir à déjouer ses plans.

VF JE au MA 15h, 17h45, 20h15. VE, SA, DI 22h45

SCALA 1 rue de la Serre 52, tél. 032 916 13 66

SAFARI 2e semaine - 10/14

Acteurs: Kad Merad, Lionel Abelanski.
Réalisateur: Olivier Baroux.
Six touristes français ont décidé de découvrir l'Afrique du Sud au cours d'un safari organisé par Richard Dacier. Ils ignorent alors que leur guide n'a pas mis les pieds dans la brousse depuis 30 ans....

VF JE au MA 18h, 20h15

MONSTRES CONTRE ALIENS 1re semaine - 7/10

Réalisateurs: Rob Letterman et Conrad Vernon.
PREMIÈRE SUISSE! La nouvelle œuvre des studios Dreamworks, réalisée par Rob Letterman («Gang de requins») et Conrad Vernon («Shrek 2»). Un chasseur de monstres est appelé à la rescousse pour combattre une armada d'aliens qui menace la Terre.

VF JE au MA 15h

SCALA 2 rue de la Serre 52, tél. 032 916 13 66

LE LISEUR 2e semaine - 12/12

Acteurs: Kate Winslet, Ralph Fiennes, Bruno Ganz.
Réalisateur: Stephen Daldry.
Oscar 2009 dans la catégorie «Meilleure actrice» pour Kate Winslet. L'histoire d'un jeune étudiant en droit allemand découvrant, au lendemain de la Deuxième Guerre mondiale, que son amour de jeunesse aurait été impliqué dans les crimes nazis.

VF JE au MA 17h30, 20h15

COCO 4e semaine - 7/7

Acteurs: Gad Elmaleh, Pascale Arbillot, Manu Payet.
Réalisateur: Gad Elmaleh.
Coco, 40 ans, self made man, est l'exemple parfait de la réussite sociale. Parti de rien, immigré, il a réalisé en 15 ans une des plus fulgurantes success story des temps modernes grâce à son invention de l'eau frétilante.

VF JE au MA 15h15

SCALA 3 rue de la Serre 52, tél. 032 916 13 66

PONYO SUR LA FALAISE 1re semaine - Pour tous

Réalisateur: Hayao Miyazaki.
PREMIÈRE SUISSE! Une jeune princesse poisson rêve de devenir humaine. Piégée dans un pot de confiture, l'audacieuse échoue sur une plage où elle est recueillie par un petit garçon nommé Sosuke...

VF JE au MA 15h15, 20h30

WELCOME 1re semaine - 12/14

PREMIÈRE VISION! Pour impressionner et reconquérir sa femme, Simon, maître nageur à la piscine de Calais, prend le risque d'aider en secret un jeune réfugié kurde qui veut traverser la Manche à la nage.

VF + VO s-t fr/all JE au MA 17h45

ABC rue de Coq 11, tél. 032 967 90 42

LES TROIS SINGES 2e semaine - 12/16

Réalisateur: Nuri Bilge Ceylan.
Prix de la mise en scène, Cannes 2008. A la veille d'une élection, un homme politique tue un passant. Pour éviter un scandale, il s'achète un coupable. Celui-ci déclenche une réaction en chaîne qui bouleverse sa famille...

VO s-t fr JE et VE 18h15. SA et DI 16h. LU et MA 20h45

QUE TAN LEJOS 2e semaine - 7/14

Réalisateur: Tania Hermida.
Esperanza, une jeune touriste espagnole en quête d'aventure, rencontre Teresa, une étudiante équatorienne au cœur brisé se faisant surmonner Tristeza. Elles partageront toutes les deux un voyage à travers l'Equateur...

VO s-t fr SA et DI 18h15

OFFICE KILLER 1re semaine - 16/16

Réalisateur: Cindy Sherman.
Dorine Douglas, menacée de chômage, est rédactrice dans une maison d'édition. Après avoir tué accidentellement un collègue, un soir, elle découvre que le meurtre peut métamorphoser sa vie.

VO s-t fr JE 20h45

HIC (de crimes en crimes) 1re semaine - 16/16

Réalisateur: György Pálfi.
Le hoquet d'un vieux monsieur assis sur son banc, dont le faciès débonnaire est témoin des atrocités secrets de cette ville trop tranquille pour être honnête...

VO s-t fr VE 20h45

LES COURTS DE PLAN 9: Sérieux & Suisses 1re semaine - 16/16

Programme 1: Sérieux
Programme 2: Suisses
Version très originale SA 20h45

LES COURTS DE PLAN 9: Animation & Autres 1re semaine - 16/16

Programme 3: Animation
Programme 4: Pas besoin de titre, vous êtes sûrement déjà ivres
Version très originale DI 20h45

Une pièce d'identité sera demandée à toute personne dont l'âge pourrait prêter à confusion. Merci de votre compréhension!

CinéREGION

NEUCHÂTEL

APOLLO 1, 2, 3 (032 710 10 33)

L'enquête
Je-ma 20h15. Ve-di 23h. 14 ans. De T. Tykwer
Monstres contre aliens
Je-ma 15h, 17h30. 7 ans. De R. Letterman et C. Vernon
Ponyo sur la falaise
Je-ma 15h15, 20h30. Pour tous. De H. Miyazaki
Coco
Je-ma 17h45, 7 ans. De G. Elmaleh
Slumdog millionnaire
Ve-di 22h45. 12 ans. De D. Boyle
Duplicité
Ve-ma 20h15. Ve-di 23h. Je 20h15, VO. 10 ans. De T. Gilroy
Marley et moi
Je-ma 15h. 7 ans. De D. Frankel
L'infiltré
Je-ma 18h. 14 ans. De D. Othenin-Girard

ARCADES (032 710 10 44)

Fast and Furious 4: nouveau modèle-pièces d'origine
Je-ma 15h30, 18h, 20h30. Ve-di 23h. 14 ans. De J. Lin
BIO (032 710 10 55)
Le liseur
Je-lu 20h15. Ve-di 17h30. Je, lu, ma 17h30, VO. Ma 20h15, VO. 12 ans. De S. Daldry
La première étoile
Je-ma 15h30. 7 ans. De L. Jean-Baptiste
REX (032 710 10 77)
Prédiction
Je-ma 15h, 20h15. Ve-di 23h. 14 ans. De A. Proyas

Gran Torino
Je-lu 17h15, Ma 17h45, VO. 12 ans. De C. Eastwood

STUDIO (032 710 10 88)

Safari
Je-ma 15h45, 20h30. 10 ans. De O. Baroux
Que tan lejos
Je-ma 18h. VO. 7 ans. De T. Hermida
LES BREULEUX
LUX (032) 954 12 26
Yes man
Ve-sa 20h30. Di 20h. 12 ans. De P. Reed
La légende de Despereaux
Di-lu 16h. 7 ans. Dessin animé

LE NOIRMONT

CINELUCARNE (032 953 11 84)
Gran Torino
Je, ve 20h30, Sa 20h45, Di, lu 20h30, 12 ans. De C. Eastwood
Once
Ma 20h30. VO. 12 ans. De J. Carney
SAINT-IMIER
ESPACE NOIR (032 941 35 35)
Yi-Yi
Je, ve, sa 20h. Di 17h, 20h. VO. 16 ans. De E. Yang
TRAMELAN
CINÉMATOGAPHE (032 487 45 61)
Monstres contre aliens
Je 17h. Ve 20h30. Sa 15h, 21h. Di 15h, 17h. Lu 15h. 7 ans. De C. Vernon et R. Lettermann

L'enquête
Ve, lu 17h. 14 ans. De T. Tykwer
Harvey Milk
Je 20h. Sa 18h. Di, lu 20h. VO. 14 ans. De G. Van Sant

TAVANNES

Les gardiens
Je 20h. Ve 20h30. Sa 21h. Lu 16h30. 16 ans. De Z. Snyder
Nodwand-Face Nord
Ve 17h. Di 20h30. Lu, ma 20h. VO. 12 ans. De P. Stözlzi

MALLERAY

PALACE (032 492 25 48)
Marcello Marcello
Je 20h. Ve 20h30. VO. 7 ans. De D. Rabaglia
L'enquête
Sa, di, lu 20h30. 14 ans. De T. Tykwer
Palace pour chien
Di-lu 16h. De T. Freudenthal

COUVET

LE COLISÉE (032 863 16 66)
Volt
Ve 16h. Sa 15h. Di 10h, 15h, 17h30. Lu 15h. 7 ans. De C. Williams
Gran Torino
Ve, sa, di, lu 20h30. 12 ans. De C. Eastwood
Le code a changé
Sa, lu 17h30. 7 ans. De D. Thompson

PUBLICITÉ

2ÈME PAIRE OFFERTE
A choisir dans la collection "AlterEgo"



LA CHAUX-DE-FONDS - AV. L. ROBERT 51 - T. 032 913 39 55
LE LOCLE - RUE D.-JEANRICHARD 23 - T. 032 931 15 05

AGENDA

espace = réduction de Fr. 5.- sur présentation de la carte Club espace

NEUCHÂTEL

>Spectacles/Concerts/ Conférences

«Rwanda, 15 ans»
Bar King. Projection d'un film, rencontre-débat, avec Reverien Rurangwa.
Ve 10.04, 20h30.

«La Passion selon saint Matthieu»
Collégiale. J.S. Bach. Chapelle vocale de Lausanne. Ensemble d'instruments baroques. Solistes, Adriana Fernandez, Martin Oro, Stefan van Dijk, Valerio Contaldo, Alejandro Meerapfel, Stefan Imboden, Fabrice Hayoz. Direction, Gonzalo Martinez.
Ve 10.04, 17h.

>Expositions

Centre Dürrenmatt
Caricatures - Bosc, Chaval, Sempé et Ungerer. Me-di 11h-17h.
Jusqu'au 17.05.

Théâtre du Pommier
Chloé Nicolet-dit-Félix. Photographies.
«Le bodhi, le banyan et autres histoires». Lu-ve 9h-12h/14h-18h (sauf lu matin) ou une heure avant le début des spectacles. Jusqu'au 30.04.

CAN - Centre d'art contemporain
Fabien Giraud et Raphaël Siboni.
Exposition autour du thème de la reconstruction des singularités génériques. Me-di 14h-18h. Je 14h-20h. Jusqu'au 12.04.

Galerie Mini
Claude Martinet. «Autour du lac de Neuchâtel, paysages particuliers». Je-di 14h30-17h30 ou sur rendez-vous. Jusqu'au 19.04.

>Musées

Les Galeries de l'histoire
«Une ville en mouvement». Photographies phares de la ville de Neuchâtel. Me-di 13h-17h ou sur rdv. Jusqu'au 04.02.2010.

Musée d'ethnographie
Retour d'Angola. «La deuxième Mission scientifique suisse en Angola (MSSA) qui fut menée par des chercheurs neuchâtelois de 1932 à 1933». Jusqu'au 31.12.2010.
Exposition Lisa Meier, styliste et costumière. Photographies des jeunes de Blantyre (Malawi). Jusqu'au 10.05. Ma-di 10h-17h.

Musée d'art et d'histoire
«Le monde selon Suchard». Jusqu'au 03.01.2010
Exposition permanente. Jusqu'au 18.02.2010.
Ma-di 11h-18h.
Les Mardis du musée: chaque mardi, de 12h15 à 13h15, visites commentées, conférences, débats, concerts et animations. Renseignements au 032 717 79 20.

Musée d'histoire naturelle
«Parce Queue». Ma-di 10h-18h. Jusqu'au 28.02.2010.

LA CHAUX-DE-FONDS

>Spectacles/Concerts

Retrouvez l'agenda sur notre site internet www.arcinfo.ch

PUBLICITÉ

Côté Ambiance KAUFMANN

L'idée cadeau

Une seule adresse:
Côté Ambiance
Rue Neuve 18
(face à la Grande fontaine)
2302 LA CHAUX-DE-FONDS
Tél. 032 911 10 40
www.kaufmann-fils.ch



www.SWAROVSKI.COM



KEYSTONE

CALENDRIER

La première pleine lune annonce Pâques

Cet après-midi, la lune sera pleine pour la première fois ce printemps. En Suisse, elle sera visible à 20h25. Cette pleine lune détermine la date de Pâques qui est toujours célébré le premier dimanche après la première lune du printemps. Cela place la fête chrétienne dans une fourchette qui va du 22 mars au 25 avril. /ats

Olivier Sillig récompensé par le prix Bibliomédia Suisse

L'auteur lausannois Olivier Sillig a obtenu le prix Bibliomédia Suisse 2009 doté de 3000 francs. Il est salué pour la qualité de son cinquième roman, «Lyon, simple filature». /ats

BIODIVERSITÉ

Ergoter avec un ornithorynque, ça peut rapporter gros

Sur le thème biodiversité rimant avec pharmacopée, du neuf tous les jours! Pour aujourd'hui ce sera merci les fourmis, et l'ornithorynque...

JEAN-LUC RENCK

Argument pour préserver la biodiversité, les organismes sont riches de substances qui font d'autres riches parmi ceux qui les débusquent et leur trouvent une application, médicale entre autres. Chaque jour livre son lot. On savait ainsi que la symbiose entre des fourmis et des champignons qu'elles cultivent sur un mâchis de feuilles devait beaucoup à des bactéries portées par les fourmis, et dont les antibiotiques qu'elles produisent protègent les champignonnières contre des champignons parasites.

Depuis 10 ans, le microbiologiste Cameron Currie, à l'Université du Wisconsin, tentait d'isoler l'un de ces antifongiques: c'est chose faite, et la «dentigérumycine», une inédite, a été tout aussitôt collée aux basques d'une souche résistante de *Candida albicans*. Cette levure qui vit sur nous est potentiellement infectieuse en cas de faiblesse. *Candida*, si pas éliminée, a été bien contrariée!

La diversité des fourmis, de leurs champignons et des parasites de ceux-ci laisse augurer d'une variété d'antibiotiques prometteurs. «Ces fourmis sont des pharmacies ambulantes», se réjouit Currie qui célèbre par ailleurs leur potentielle utilité



SCIENCES Précieuses fourmis qui pourraient fournir l'homme en antibiotiques et biocarburant. (JOUJOU-PIXELIO.JPG)

s'agissant de... biocarburants: la production de ces derniers pourrait profiter de l'arsenal enzymatique de bactéries qui pré-décomposent les feuilles livrées aux champignons! On ne sait si la voiture qui a tué un ornithorynque tasmanien roulait au biocarburant, mais l'accident fait carburer la biochimiste australienne Camilla Whittington. Car les occasions sont rares d'étudier, de cette bête, son... venin – eh oui, l'ornithorynque, mâle, est avec quelques musaraignes l'un des rares mammifères pourvus de venin. Mais il en produit peu, par les ergots de ses pattes arrière et seulement au temps de la reproduction durant lequel, pour le salut de l'espèce, on ne le dérange pas – pa-

reil en captivité. Ce venin rare inflige des douleurs que la morphine ne soulage pas, aussi suppose-t-on une voie inconnue de médiation de la douleur qui expliquerait d'autres souffrances résistant à tout traitement. Mais sur 50 protéines, peut-être, du vif poison, trois seulement ont été identifiées, proches d'antimicrobiens et de facteurs de croissance nerveuse, et aussi de molécules présentes chez les serpents. C. Whittington poursuit actuellement ses analyses aux Etats-Unis. Où des brevets ont déjà été déposés pour des antidouleur inspirés par les venins de musaraignes – la biodiversité inspirante ne niche pas que dans les jungles ou sur les récifs... /JLR

«Ces fourmis sont des pharmacies ambulantes»

Cameron Currie

Et s'asticoter, ça soulage?

Des bénéfiques sanitaires tiennent parfois à un organisme entier, vivant, plutôt qu'à une de ses molécules. Ainsi les sangsues, en regain de popularité contre les épanchements sanguins. Les asticots aussi ont repris du grade, comme nettoyeurs de plaies – vieille observation de champ de bataille: les blessés visités par les mouches y avaient de meilleures chances de survie! Les asticots mangent les chairs mortes, épargnent les saines et se cannibalisent quand la plaie est propre! Du bel ouvrage.

Et voilà que «la première recherche clinique contrôlée» sur les bienfaits vulnérables des asticots, appliqués à des ulcères cutanés, chichite: oui, les plaies sont propres plus vite, mais la guérison n'est pas plus rapide, et certains patients trouvent les larves plus douloureuses que la chimie. Au mieux, la promptitude de larves les destine à préparer les tissus en vue de greffes de peau, pour lesquelles le plus tôt est le mieux. Mais cette voie thérapeutique n'aurait-elle pas contre elle, outre les apparences, son côté non industriel? /Jlr

SCIENCE

Le nickel a fait place à la vie



OXYGÈNE L'augmentation de sa concentration dans l'atmosphère est liée à une chute de la quantité de nickel sur Terre.

(KEYSTONE)

L'augmentation de concentration en oxygène de l'atmosphère qui a permis l'émergence des formes complexes de vie est due à une chute de la quantité de nickel sur Terre il y a 2,4 milliards d'années. C'est la conclusion d'une étude parue hier dans la revue «Nature».

Cette oxygénation a «changé de façon irrémédiable l'environnement à la surface de la Terre et a rendu possible les formes de vie avancées», selon Dominic Papineau, du laboratoire de géophysique de l'Institut Carnegie et coauteur de l'étude.

Les scientifiques savaient déjà que l'augmentation de concentration en oxygène avait été rendue possible par un déclin rapide du niveau de méthane dans l'atmosphère. Mais ils n'en connaissaient pas la cause. Les chercheurs pensent que la diminution de la quantité de nickel à la surface de la Terre est due à un changement de température dans le manteau. Cela aurait provoqué une diminution des flux de lave riches en nickel depuis l'intérieur de la planète vers les océans. /ats-afp

LA FAMILLE ET SES DROITS

Puis-je appeler mon enfant Osceola Ozzy?

A l'énoncé du droit de la famille, on pense autorité parentale, allocations familiales, protection des mineurs, maternité, divorce, adoption... Le nouveau guide «La famille et ses droits», publication hors série du magazine «Bon à Savoir», traite de tout cela et de bien d'autres questions encore, très quotidiennes, très pragmatiques. Exemples? Les parents ont-ils la possibilité de faire annuler un achat contracté par leur ado sur internet?

Et qu'en est-il du sacro-saint argent de poche? Les enfants ont-ils le droit de l'utiliser à leur guise?

Les parents peuvent-ils exiger une partie du salaire d'un jeune en apprentissage pour ses frais d'entretien? Par ailleurs, doivent-ils légalement

assurer le gîte et le couvert à leur progéniture qui s'incruste dans le nid familial après sa majorité?

Un autre chapitre traite des liens de filiation et des subtilités juridiques liées au choix du prénom d'un enfant. Ainsi, les tribunaux ont admis pour une fille le prénom de Osceola Ozzy. Par contre, ils ont refusé pour un garçon celui de Djonathan. Auteure de «La famille et ses droits», Suzanne Pasquier Rossier nous explique pourquoi.

Pour l'élaboration de cet ouvrage, la Neuchâteloise a puisé dans son expérience de conseillère juridique à la permanence de «Bon à Savoir» la matière susceptible d'intéresser un large public: «J'ai mis l'accent sur les questions qui re-



DROIT Le choix d'un prénom relève de quelques subtilités juridiques. (KEYSTONE)

viennent le plus souvent, notamment tous les aspects des contrats de vente conclus soit par des mineurs, soit par des enfants majeurs, mais insolubles.» En de nombreux domai-

nes, la loi suisse se distingue par sa complexité, ses flous juridiques et ses particularismes cantonaux. D'où l'idée de recenser un certain nombre de questions dans ce recueil prati-

que, accessible, illustré de nombreux cas concrets.

Bien sûr, s'il y a un domaine où l'héritage socioculturel et les convictions personnelles pèsent de tout leur poids, c'est bien au sein de la cellule familiale. «Les parents sont bien souvent partagés entre les obligations morales qu'ils s'imposent et ce que dit la loi», constate Suzanne Pasquier Rossier. Dès lors, à défaut de recettes prêtes à l'emploi, ce guide peut offrir quelques réponses à ceux et celles qui se trouvent «déboussolés, désarçonnés» par les défis éducatifs posés par la société actuelle.

CATHERINE FAVRE

«La famille et ses droits», à commander sur www.bonasavoir.ch, info@bonasavoir.ch ou tél. 021 310 01 37

En bref

LOCARNO Le festival du film honorerà Toni Servillo

L'acteur et metteur en scène italien Toni Servillo sera honoré lors du 62e Festival du film de Locarno en août. Toni Servillo – qui a incarné un industriel mafieux dans «Gomorra» de Matteo Garrone et le politicien Giulio Andreotti dans «Il Divo» de Paolo Sorrentino – recevra l'Excellence Award pour l'ensemble de sa carrière. /ats

TRIBUNAL FÉDÉRAL Dignitas déboutée

L'association d'aide au suicide Dignitas n'a pas le droit d'obtenir directement du natrium pentobarbital et de le stocker avant de la remettre à ses patients. Le Tribunal fédéral (TF) confirme en dernière instance le veto de Swissmedic. Pour le TF, il est faux de prétendre que les droits constitutionnels ou les garanties offertes par la Convention européenne des droits de l'homme contraindraient l'Etat à lui accorder une telle autorisation. /ats



KEYSTONE

GOLF

Tiger Woods contre Padraig Harrington à Augusta

Tiger Woods tentera dans l'US Masters d'Augusta de barrer la route de Padraig Harrington, vainqueur des deux derniers Grands Chelems. Le «Tigre» dispute sa première compétition majeure depuis son retour après une opération. Harrington, cinquième à Augusta l'an dernier, a depuis remporté l'Open britannique et le championnat USPGA. /si

L'Allemand Peter Knäbel succède à Hansruedi Hasler à l'ASF

Le nouveau directeur technique de l'ASF est l'Allemand Peter Knäbel (43 ans), qui occupait le même poste à Bâle. Il succède à Hansruedi Hasler (62 ans), qui prendra sa retraite anticipée le 31 décembre 2009. /si

FOOTBALL

Déplacement spécial

Neuchâtel Xamax se déplace ce soir à Bâle (19h45), dans une enceinte d'où il est souvent revenu bredouille. Malgré l'apparition de nouveaux stades, le Parc Saint-Jacques reste une référence.

EMILE PERRIN

Après sa mortifiante défaite concédée dimanche face à Young Boys, Neuchâtel Xamax se trouve au pied du monument bâlois. Ce soir, au Parc Saint-Jacques, les hommes du duo Aeby-Geiger tenteront l'exploit de rentrer avec autre chose qu'un revers. En effet, lors des dix dernières confrontations disputées sur les bords du Rhin en championnat, les «rouge et noir» ont récolté une victoire et un nul, contre huit défaites (voir ci-dessous).

Si, cette saison, les Bâlois ne sont pas les plus performants à domicile – Zurich possède deux points de plus –, le déplacement de Saint-Jacques relève toujours du pèlerinage. «Déjà en arrivant avec le car, on se rend compte que l'on est pas aux abords d'un stade comme les autres», livre Guillaume Faivre. «J'y avais assisté à l'Euro M21 en 2002 et à la finale de la Coupe de Suisse Bâle - Xamax de 2003. Ce sont des moments marquants.»

«C'est le seul endroit du pays où l'on sent de l'animosité en arrivant», glisse Bernard Challandes, l'entraîneur de Zurich, club pour lequel ce déplacement est encore plus particulier. «La «guerre» que se livrent les deux villes et les deux clubs se ressent quand

on arrive à Saint-Jacques. Il y a plus de pression, d'engouement et d'agressivité.»

Si l'aspect «historique», qui veut que le «Joggeli» fut la première enceinte «nouvelle génération» inaugurée en Suisse (en 2001), la ferveur sans égale en Super League des supporters rhénans pèse également. «Les Bâlois n'ont toujours pas digéré le titre perdu à la 93e minute en 2006», précise Bernard Challandes. «Mais sur le terrain, tout se passe généralement de manière correcte, même si l'agressivité, saine, est plus grande qu'ailleurs.»

Pas d'agressivité démesurée donc, mais des supporters qui savent mettre la pression. «Tout le monde aime jouer dans une grosse ambiance», continue le boss du FCZ. «Mais chaque médaille a son revers et cette pression peut être pesante. Quand on se rend à Bâle, on se sent un peu dans la peau du «petit». Nous l'avons constaté lors de notre dernière visite. Nous menions 1-0 à la mi-temps, mais ensuite nous avons subi. Il n'est vraiment pas facile de défendre avec les supporters de la «Muttentzkurve» dans le dos.» «Le stade est encore plus impressionnant depuis que le troisième anneau a été construit», enchaîne Guillaume Faivre. «Et c'est vraiment prenant de défendre avec les fans bâlois dans notre dos.»

Pas facile donc de se rendre au Parc Saint-Jacques, un cas unique en Suisse, malgré l'érection d'autres nouveaux stades. «On commence à retrouver une ambiance un peu similaire au Stade de Suisse»,



INVERSER LA TENDANCE Les Xamaxiens (ici Mickaël Niçoise, Thierno Bah, Julio Hernan Rossi et Richmond Rak, de gauche à droite) sont souvent revenus bredouilles du Parc Saint-Jacques. En ira-t-il autrement ce soir? (ARCHIVES ERIC LAFARGUE-PHOTOMONTAGE FRANÇOIS ALLANOU)

assure Guillaume Faivre. Mais c'est bien le seul autre endroit. Cette satanée piste d'athlétisme a tout pour plomber l'ambiance du nouveau Letzigrund. «C'est catastrophique et un gros désavantage pour nous», confirme Bernard Challandes. «Le public est trop loin pour mettre la pression.»

Neuchâtel Xamax sera donc servi lors de ses deux prochains déplacements, ce soir à Bâle et à Berne le 23 avril. «C'est pour évoluer dans de beaux stades et dans de telles ambiances que nous jouons au football», relance Guillaume Faivre. «Celui qui n'en a pas envie, n'a plus qu'à arrêter.» /EPE

Pont vote Berne pour l'équipe nationale

Par la force des choses – la construction, puis la pelouse synthétique du Stade de Suisse –, le Parc Saint-Jacques est aussi (re)devenu l'arène de l'équipe nationale. «Nous y avons fêté notre qualification pour l'Euro 2004. Et, depuis que le troisième anneau a été érigé, le stade a pris une autre dimension. Des «finales» de championnat comme celle qui a vu Zurich s'imposer dans les derniers instants contribuent également à la création de stades de «légende», assure Michel Pont, qui revoyait les superbes et intenses Suisse - France et Suisse - Turquie dans l'arène bâloise. Un lapsus toutefois révélateur de la part de l'adjoint d'Ottmar Hitzfeld. «Pour moi, le stade l'équipe nationale se trouve à Berne. J'ai

d'énormes regrets que nous ne puissions plus y jouer à cause de la pelouse synthétique. Géographiquement parlant, ce serait le choix le plus logique.» Et le Letzigrund ne recueille pas beaucoup de suffrages de la part de Michel Pont, sans pour autant rappeler le triste souvenir du Luxembourg. «La piste d'athlétisme tue l'ambiance», confirme le Genevois, qui n'oublie pas les enceintes plus petites, peut-être plus adaptées pour certains matches. «C'est aussi dommage que la Maladière possède un gazon synthétique. Cela aurait été formidable de jouer notre match contre la Bulgarie à Neuchâtel.» Pour mémoire, 9500 personnes garnissaient les tribunes du stade de Genève le 11 février dernier... /epe

«Quand on se rend à Bâle, on se sent un peu dans la peau du «petit»»

Bernard Challandes

Les dix derniers Bâle - Neuchâtel Xamax

- 23 août 2008 4-3. Buts: 26e Huggel 1-0. 28e Derdiyok 2-0. 34e Derdiyok 3-0. 36e Coly 3-1. 42e Coly 3-2. 44e Carlitos 4-2. 50e Rossi 4-3. Spectateurs: 20 321.
- 9 février 2008 3-0. Buts: 9e Carlitos 1-0. 74e Huggel 2-0. 95e Perovic 3-0. Spectateurs: 17 845.
- 9 décembre 2007 0-1. But: 65e Rossi (penalty) 0-1. Spectateurs: 22 022.
- 9 avril 2006 2-1. Buts: 27e Chipperfield 1-0. 37e Sehic 1-1. 49e Majstorovic 2-1. Spectateurs: 17 885.
- 27 août 2005 3-0 Buts: 45e Delgado 1-0. 51e Eduardo 2-0. 64e Delgado 3-0. Spectateurs: 20 413.
- 28 mai 2005 2-0. Buts: 40e Murat Yakin 1-0. 77e Gimenez 2-0. Spectateurs: 28 012.
- 23 juillet 2004 1-1. Buts: 21e Smiljanic 1-0. 80e Margairaz 1-1. Spectateurs: 23 515.
- 28 février 2004 6-0. Buts: 1re Murat Yakin 1-0. 10e Tum 2-0. 53e Tum 3-0. 70e Gimenez 4-0. 72e Gimenez 5-0. 93e Guerrero 6-0. Spectateurs: 21 803.
- 26 juillet 2003 4-2. Buts: 11e Philipp Degen 1-0. 19e Gimenez 2-0. 46e Gimenez 3-0. 60e Mangane 3-1. 85e Margairaz 3-2. 93e Murat Yakin (penalty) 4-2. Spectateurs: 29 055.
- 31 mai 2003 3-0. Buts: 18e Huggel 1-0. 37e Huggel 2-0. 46e Rossi 3-0. Spectateurs: 30 939.
- Bilan 1 victoire, 1 match nul, 8 défaites, 8 buts pour, 28 buts contre. Spectateurs: 231 810.
- Et aussi... 11 mai 2003, finale de la Coupe de Suisse. 6-0. Buts: 13e Huggel 1-0. 35e Gimenez 2-0. 43e Gimenez 3-0. 65e Murat Yakin 4-0. 77e Smiljanic 5-0. 83e Barberis 6-0. Spectateurs: 31 500. /epe

TAC-TIC avec

BÂLE - NEUCHÂTEL XAMAX

Oublier Young Boys «Lundi, la déception était encore bien présente. Mais depuis mardi, j'ai senti le groupe concentré sur le nouvel objectif», assure Jean-Michel Aebly. «Durant la première mi-temps, nous avons su élever notre niveau de jeu pour nous montrer supérieurs aux Bernois. Nous avons réussi à faire le nécessaire pour les mettre sous pression et, surtout, à reproduire ce que nous avons travaillé aux entraînements.»

Conclusion «Nous pouvons titiller toutes les équipes», relance le patron. «Nous traversons une période importante pour le club et nous devons apprendre à gérer les moments clés. Contre Young Boys, même en deuxième période, nous aurions dû

nous mettre à l'abri. Notre équipe est comme un jeune vin, qui ne demande qu'à prendre de l'âge.»

L'adversaire «Les équipes qui jouent le titre n'ont pas le droit d'égarer des points à domicile. Bâle procède par longs ballons, nous devons répondre présent dans les duels et à la récupération. Ensuite, il s'agira de proposer des solutions et d'exploiter nos chances de buts.»

L'effectif Taljevic a purgé sa suspension. En revanche, Tarvajärvi, Rak, Bah, Belghazouani et Rossi sont toujours blessés. Jean-Michel Aebly devra laisser trois joueurs en tribune. «Pour nous améliorer, il faut que les solutions de rechange nous permettent de rester au même niveau», lâche-t-il. /epe



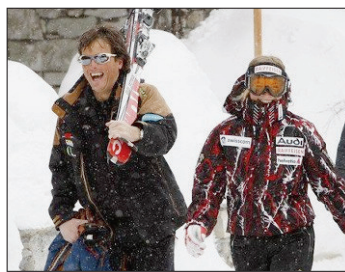

KEYSTONE

SKI ALPIN

De Lara Gut aux garçons de Swiss-Ski?

D'après le «Blick» et la RSR, Mauro Pini (44 ans) sera le remplaçant de Patrice Morisod (qui s'en va en France) au sein de l'équipe de Suisse masculine de ski (groupe Cuche et Défago). Actuellement à la tête de la structure privée de Lara Gut (photo), le Tessinois a reçu une proposition ferme de Swiss-Ski. /réd

FOOTBALL

Après presque cinq mois, le FCC retrouve son antre

Ce soir, à 19h45, le FCC accueillera Gossau... à la Charrière! Cela faisait depuis le 19 novembre 2008 (1-1), le FCC n'avait plus eu la possibilité d'évoluer dans son stade. La faute à un hiver particulièrement rigoureux qui n'a laissé d'autre choix aux Chaux-de-Fonnier que de «s'exiler» à la Maladière et à Colombier.

EMANUELE SARACENO

Enfin! Depuis le match contre Servette du 19 novembre 2008 (1-1), le FCC n'avait plus eu la possibilité d'évoluer dans son stade. La faute à un hiver particulièrement rigoureux qui n'a laissé d'autre choix aux Chaux-de-Fonnier que de «s'exiler» à la Maladière et à Colombier.

Mais tout rentrera dans l'ordre ce soir, avec la venue de Gossau (19h45). Pour ce match capital dans l'optique de la lutte pour le maintien, le FCC a tenté une sorte de coup de poker. «Si on n'avait pas pu jouer à la Charrière, la Swiss Football League nous aurait obligés à évoluer à Colombier», dévoile le team manager Vincenae Baehni. «Peut-être aurions-nous pu retarder de quelques jours le match contre Gossau, pour autant que le club saint-gallois ait été d'accord, mais heureusement l'inspection de la Ligue a été positive», ajoute-t-il.

Cela aussi grâce au travail incessant des autorités communales. «C'était une grosse course contre la montre», confie Alexandre Houllmann, chef du Service des sports de la Ville de La Chaux-de-Fonds. «Pour accélérer la fonte de la neige, nous avons effectué des passages réguliers avec des machines que l'on utilise généralement pour tracer les pistes de ski de fond. Ce sont des outils un peu



FCC-SERVETTE Depuis le 19 novembre, et la rencontre face aux «Grenat» (1-1), les Chaux-de-Fonniers n'avaient plus pu fouler leur pelouse de la Charrière.

(ARCHIVES ERIC LAFARGUE)

antédiluviens, mais efficaces. Le redoux nous a aidés. Il y a trois semaines, la pelouse était recouverte par presque un mètre de neige...»

Bien entendu, le revêtement ne sera de loin pas parfait. «Je viens de me rendre à la Charrière et il n'y a vraiment pas beaucoup d'herbe. De plus, le terrain est assez bosselé. En conséquence, nous n'avons pas pu nous entraîner dessus», explique l'entraîneur Stefano Maccoppi. «Mais, malgré cela, il est essentiel à mes yeux que nous jouions chez nous», complète-t-il.

«Cette situation est inévitable», estime Alexandre Houllmann. «Nous n'avons matériellement pas le temps d'entretenir convenablement le terrain, en particulier en pas-

sant le rouleau. Par bonheur, le drainage est excellent à la Charrière.»

Il n'y a d'ailleurs aucun malaise entre le club et la Ville au sujet du stade. «Nous avons vécu un hiver assez exceptionnel. Il n'y a eu aucun redoux et les couches se sont accumulées. Tout déblayer plus tôt aurait été très onéreux, compliqué (où aurait-on évacué la neige?) et probablement inutile. Il a beaucoup renéigé depuis février», rappelle Vincent Baehni.

Ainsi, le FCC a été contraint de vivre plusieurs mois de nomadisme. «Le sort du FCC nous tient à cœur. Nous avons donc joué le rôle d'intermédiaire auprès de la Ville de Neuchâtel et du Syndicat intercommunal de Colombier, que

nous tenons à remercier chaleureusement», affirme Alexandre Houllmann. «Sans oublier le FC Colombier», ajoute Vincent Baehni, qui estime tout de même à «plusieurs milliers de francs», entre frais de location et manque à gagner au niveau des spectateurs – «des gens se déplacent difficilement», le coût de l'exil chaux-de-fonnier.

A plus long terme, la solution pourrait venir de la pose d'une pelouse artificielle dans le cadre de la réfection de la Charrière (lire notre édition du 4 avril). «Nous avons prévu effectivement un terrain synthétique au sein du complexe», confirme Alexandre Houllmann, «mais on n'a pas encore décidé si ce serait le principal ou l'annexe.» /ESA

TAC-TIC avec



LA CHAUX-DE-FONDS - GOSSAU

L'effectif Quelle équipe sera en mesure d'aligner Stefano Maccoppi? Tel est le gros souci de l'entraîneur chaux-de-fonnier au moment de recevoir la «lanterne rouge» Gossau, ce soir à la Charrière (19h45). Kebe et Di Maria sont suspendus, Murati convalescent. «Il en aura au minimum pour encore deux semaines», précise l'entraîneur. Alic, Raimondi (malades) et Boumari (en délicatesse avec un genou) sont incertains. «J'espère pouvoir récupérer un ou deux d'entre eux, mais de toute manière ce ne sera pas facile. Bon, depuis le début du championnat nous devons composer avec un contingent restreint, alors il ne sert à rien de s'apitoyer sur notre sort. Nous devons plutôt chercher des solutions pour empocher les trois points. C'est possible.»

L'adversaire «Gossau est une équipe très forte physiquement. La pelouse de la Charrière pourrait lui faciliter la tâche, puisque nous privilégions le jeu à terre. Cependant, jouer à la maison représente de toute manière un avantage.»

Les leçons Le FCC a rendu une copie misérable à Yverdon. Stefano Maccoppi en est conscient. «Malgré cela, nous aurions quand même pu ramener un point. Je crois que le problème a été d'ordre mental: c'était difficile d'affronter le trio de tête du championnat à la suite. Mais je suis sûr que les joueurs vont réagir. Le groupe est soudé et ne veut pas manquer l'opportunité de se rapprocher du maintien.» /esa

LIGUE DES CHAMPIONS

Le Barça et Chelsea idéalement placés

L'expérience de Jürgen Klinsmann à la tête du Bayern Munich n'excèdera pas une saison. La déroute des Bavarois à Barcelone en match aller des quarts de finale de la Ligue des champions – un revers 4-0 qui n'autorise aucun espoir – a sans doute signé la fin de son règne.

C'est bien une équipe à la dérive qui a vécu un véritable calvaire au Camp Nou. Alternant le chaud et le froid en Bundesliga, Franck Ribéry et ses coéquipiers ont mesuré le

fossé qui les sépare de l'équipe la plus séduisante du moment. Le champion d'Allemagne fut dépassé dans tous les compartiments du jeu. Jamais, dans leur histoire, les Bavarois n'avaient subi une telle correction sur la scène européenne.

Dans l'autre match, Chelsea a fait un très grand pas vers les demi-finales en allant s'imposer 3-1 à Anfield Road face à un Liverpool méconnaissable. Il faudra un miracle mardi prochain à Londres pour que les Reds renversent la situation. /si

EN VRAC

Basketball

NBA

Mardi: Oklahoma (avec Sefolosha, 13 points) - San Antonio 89-99. Charlotte - Philadelphia 101-98. Toronto - Atlanta 110-118. Miami - New Orleans 87-93 ap. Memphis - Portland 93-96. Chicago - New York 110-103. Houston - Orlando 93-83. Sacramento - Los Angeles Lakers 104-122. Los Angeles Clippers - Minnesota 77-87.

Curling

Mondiaux masculins

Les Suisses de Bâle Regio ont battu la Norvège (3-2) et le Japon (7-4) aux Mondiaux de Moncton (Can). Avec quatre succès en huit matches, le skip Ralph Stöckli et ses coéquipiers conservent ainsi une chance de disputer les play-off. Ils devront toutefois remporter les trois dernières parties du round robin pour espérer jouer les médailles.

Cyclisme

Gand-Wevelgem

Gand-Wevelgem (203 km): 1. Boasson Hagen (No, Columbia) 5h00'15" (40,566 km/h). 2. Kuschynski (Blr) m.t. 3. Goss (Aus) à 0'53". 4. Hayman (Aus), m.t. 5. Klier (All) à 0'57". **Puis**: 31. Clerc (S) à 11'34". 37. Schär (S) à 11'35". 55. Cavendish (GB). 71. Boonen (Be). 82. Rast (S). 85. Cancellara (S), tous m.t. **Abandons**: Elmiger (S), Ackermann (S).

Football

Super League

Ce soir

19h45 Bâle - Neuchâtel Xamax
Lucerne - Vaduz
Sion - Zurich

Samedi

17h45 Aarau - Bellinzona
Grasshopper - Young Boys

| | | | | | | |
|----------------|----|----|----|----|-------|----|
| 1. Zurich | 26 | 17 | 5 | 4 | 60-26 | 56 |
| 2. Bâle | 26 | 17 | 4 | 5 | 55-28 | 55 |
| 3. Young Boys | 26 | 16 | 5 | 5 | 61-34 | 53 |
| 4. Grasshopper | 26 | 9 | 11 | 6 | 38-29 | 38 |
| 5. Aarau | 26 | 8 | 9 | 9 | 26-35 | 33 |
| 6. Bellinzona | 26 | 7 | 12 | 30 | 41 | 28 |
| 7. NE Xamax | 26 | 6 | 9 | 11 | 35-43 | 27 |
| 8. Sion | 26 | 6 | 7 | 13 | 28-45 | 25 |
| 9. Vaduz | 26 | 5 | 7 | 14 | 19-52 | 22 |
| 10. Lucerne | 26 | 4 | 6 | 16 | 29-48 | 18 |

Challenge League

Ce soir

19h45 La Chaux-de-Fonds - Gossau
Thoune - Wohlen
Yverdon - Winterthur

20h

Servette - Wil

Samedi

17h30 Concordia - Stade Nyonnais

18h Bienne - Lugano

18h30 Locarno - Lausanne

Lundi

17h Saint-Gall - Schaffhouse.

| | | | | | | |
|--------------------|----|----|---|----|-------|----|
| 1. Saint-Gall | 21 | 18 | 2 | 1 | 54-12 | 56 |
| 2. Lugano | 21 | 17 | 2 | 2 | 53-21 | 53 |
| 3. Yverdon | 21 | 10 | 7 | 4 | 36-29 | 37 |
| 4. Bienne | 21 | 11 | 3 | 7 | 42-33 | 36 |
| 5. Wil | 21 | 9 | 5 | 7 | 26-18 | 32 |
| 6. Thoune | 21 | 9 | 3 | 9 | 41-45 | 30 |
| 7. Wohlen | 21 | 9 | 2 | 10 | 32-38 | 29 |
| 8. Concordia | 21 | 7 | 7 | 7 | 28-32 | 28 |
| 9. Winterthur | 21 | 7 | 6 | 8 | 27-30 | 27 |
| 10. Lausanne | 21 | 6 | 7 | 8 | 24-30 | 25 |
| 11. Stade Nyonnais | 21 | 7 | 3 | 11 | 19-33 | 24 |
| 12. FC Schaffhouse | 21 | 5 | 8 | 8 | 30-35 | 23 |
| 13. Chx-de-Fds | 21 | 6 | 5 | 10 | 24-32 | 23 |
| 14. Servette | 21 | 3 | 7 | 11 | 19-35 | 16 |
| 15. Locarno | 21 | 4 | 3 | 14 | 33-43 | 15 |
| 16. Gossau | 21 | 3 | 4 | 14 | 19-41 | 13 |

Ligue des champions

QUARTS DE FINALE, MATCHES ALLER

Mardi

Manchester United - Porto 2-2
Villarreal - Arsenal 1-1

En bref

TENNIS

René Stammbach candidat à un siège au «board»

Le président de Swiss Tennis René Stammbach est candidat à un siège au «board» de la Fédération internationale (FIT). Dix-huit dirigeants sont en lice pour les douze places qui seront attribuées à la mi-juillet. /si

Patty Schnyder a touché le fond

Patty Schnyder (WTA 18) s'est inclinée 6-2 6-0 au premier tour du tournoi sur terre battue de Ponte Vedra Beach face à l'Américaine d'origine ouzbèke Varvara Lepchenko, une «lucky loser» (repêchée des qualifications) de 22 ans qui ne pointe qu'au 115e rang mondial. /si

Dinara Safina sera la prochaine No 1 mondiale

Dinara Safina va devenir le 20 avril la 19e joueuse à occuper la place de No 1 au classement WTA. La Russe de 22 ans profite de la défaite de Serena Williams au premier tour à Marbella (contre la Tchèque Klara Zakopalova, WTA 95) pour accéder au trône. La petite sœur de Marat est la deuxième Russe à connaître cet honneur après Maria Sharapova. /si

Hier soir

Liverpool - Chelsea 1-3
Barcelone - Bayern Munich 4-0

Matches retour. Mardi 14 avril. 20h45: Chelsea - Liverpool. Bayern Munich - Barcelone. **Mercredi 15 avril:** Porto - Manchester United. Arsenal - Villarreal.

BARCELONE - BAYERN MUNICH 4-0 (4-0)

Camp Nou: 96 000 spectateurs.

Arbitre: Webb (Ang).

Buts: 8e Messi 1-0. 12e Eto'o 2-0. 38e Messi 3-0. 43e Henry 4-0.

Barcelone: Valdes; Daniel Alves, Piqué, Marquez, Puyol; Xavi, Touré (81e Busquets), Iniesta; Messi, Eto'o (89e Bojan), Henry (74e Keita).

Bayern Munich: Butt; Oddo, Demichelis, Breno, Lell; Altintop (46e Ottl), van Bommel, Ze Roberto (77e Sosa); Schweinsteiger, Ribéry; Toni.

Notes: 59e Butt détourne sur la transversale un tir de Messi. **Avertissements:** 17e Messi, 48e Lell, 59e Demichelis, 90e Marquez.

LIVERPOOL - CHELSEA 1-3 (1-1)

Anfield Road: 42 000 spectateurs.

Arbitre: Larsen (Dan).

Buts: 6e Torres 1-0. 39e Ivanovic 1-1. 62e Ivanovic 1-2. 67e Droghda 1-3.

Liverpool: Reina; Arbeloa, Carragher, Skrtel, Aurelio (76e Dossena); Alonso, Lucas (79e Babel); Kuyt, Gerrard, Riera (68e Benayoun); Torres.

Chelsea: Cech; Ivanovic, Terry, Alex, Ashley Cole; Essien; Kalou, Ballack, Lampard, Malouda; Droghda (80e Anelka).

Notes: avertissements: 30e Kalou, 61e Terry (suspendu au retour), 74e Aurelio.

Coupe UEFA

QUARTS DE FINALE, MATCHES ALLER

Ce soir

18h30 Shakhtar Donetsk - Marseille

20h45 Hambourg - Manchester City

Paris SG - Dynamo Kiev

Werder Brême - Udinese

2e ligue inter. groupe 1

Ce soir

20.00 Savièse - NE Xamax M21

Deuxième ligue

Ce soir

20.00 Saint-Imier - Boudry

4e ligue, groupe 2

Ce soir

20.30 Fleurier II - Saint-Sulpice

M18

Ce soir

19.30 NE Xamax-Fribourg - Thoune (à Fribourg, Saint-Léonard)

Hockey sur glace

LNA

FINALE DES PLAY-OFF (AU MEILLEUR DE SEPT MATCHES)

Ce soir

20h15 Kloten - Davos (2-2 dans la série)

LNA-LNB

BARRAGE DE PROMOTION-RELÉGATION (AU MEILLEUR DE SEPT MATCHES)

Ce soir

19h45 Bienne - Lausanne (2-2 dans la série)

NHL

Mardi: New Jersey - Toronto (avec Gerber, 47 passes) 1-4. Carolina Hurricanes - New York Islanders (avec Streit) 9-0. Minnesota - Dallas (sans Stephan) 3-1. Philadelphia - Florida Panthers 2-1. New York Rangers - Canadien de Montréal 3-1. Atlanta - Washington 2-4. Tampa Bay - Pittsburgh 4-6. Nashville - Chicago 2-4. Ottawa - Boston 3-2. Edmonton - Los Angeles Kings 1-2. Vancouver - Calgary 4-1. San - Colorado 1-0 tab. Phoenix - St-Louis 1-5.



CYCLISME

Surprise norvégienne à Gand-Wevelgem

Les sprinters ont été mis en échec lors de la 71^e édition de Gand-Wevelgem. La victoire est revenue au Norvégien Edvald Boasson Hagen (21 ans, Columbia), qui a battu au sprint son dernier compagnon d'échappée, le Biélorusse Alexander Kuschynski. Le peloton des favoris (Cavendish, Boonen) est arrivé avec 11'30" de retard. /si

MOTOCYCLISME

La saison du rachat pour Thomas Lüthi

Auteur d'un exercice 2008 médiocre en 250 cm³, Tom Lüthi doit réagir dès dimanche au Qatar lors du premier Grand Prix de la saison. Pour retrouver un rang digne de son talent.

Le championnat du monde 2009, qui démarre dimanche avec le Grand Prix du Qatar, s'annonce crucial pour Thomas Lüthi. Le Bernois, engagé comme le jeune Vaudois Bastien Chesaux (17 ans) en 250 cm³, doit retrouver un rang plus digne de son talent après une saison 2008 ratée.

Les objectifs sont simples pour le champion du monde 2005 des 125 cm³, qui entame à 22 ans sa troisième saison chez les quarts de litre. «Je veux faire partie du groupe de tête et monter sur des podiums», lâche le sportif suisse de l'année 2005.

Prometteur huitième du classement 2007, Lüthi avait dû déchanter l'an dernier et se contenter d'une 11^e place finale. Il avait manqué son début de saison. Auteur d'un faux départ à Losail (Qatar), le Bernois avait été pénalisé d'un passage au stand et avait échoué à la 15^e place. Il pouvait tirer un trait sur ses ambitions après cinq courses déjà, lui qui n'avait figuré qu'une seule fois dans le top 10.

«Tom Tom» rectifiait quelque peu le tir en obtenant ses premiers podiums dans cette catégorie au Mugello (3^e) et à Assen (2^e). La deuxième partie de saison était cependant également



ENJEU SPORTIF Thomas Lüthi doit retrouver un classement digne de son talent en 250 cm³.

(KEYSTONE)

difficile, avec une septième place comme meilleur classement à partir de juillet. Lüthi devait, qui plus est, renoncer à trois Grands Prix après s'être blessé au pouce gauche en chutant à Indianapolis.

Le Bernois a cependant mis tous les atouts de son côté pour ne pas retomber dans ses travers. Il a effectué un énorme travail durant la pause hivernale, aux côtés de son nouveau préparateur physique Otmar Keller. «Je suis en super forme», expliquait en février un Thomas Lüthi requinqué tant sur le plan physique que mental.

Sa bonne condition physique n'a cependant pas (encore) trouvé d'écho. Le Bernois a, ainsi, régulièrement concédé plus d'une seconde à ses rivaux lors des tests. «Il est évident que je dois me montrer plus rapide et que je dois parvenir à briller sur un seul tour», concède-t-il. «Mais les perspectives sont meilleures concernant des distances plus longues. J'ai un bon pressentiment pour les courses. Nous sommes sur la bonne voie.»

Son chef d'équipe Daniel Epp fait preuve du même optimisme. «Tout a fonctionné comme prévu durant la préparation, si

l'on excepte l'absence de tours vraiment très rapides», précise-t-il, persuadé que le retard concédé notamment sur les favoris Marco Simoncelli (It) et Alvaro Bautista (Esp) n'a rien d'alarmant.

La preuve: auteur du huitième chrono des tests effectués en nocturne sur le circuit de Losail (Qatar), Thomas Lüthi n'a concédé que 0'656 à l'Espagnol Alvaro Bautista, auteur du meilleur temps. Le Bernois est même le seul pilote avec Bautista à avoir tourné nettement sous les 2'01" de manière régulière. /si

Deux Suisses ambitieux

Deux Suisses font partie des 31 pilotes engagés en 125 cm³. Dominique Aegerter et Randy Krummenacher, qui ont tous les deux 19 ans, affichent également le même objectif: faire régulièrement partie des dix meilleurs. Ils disputeront leur troisième saison complète dans la «classe biberon» et bénéficieront des meilleures machines d'usine, comme plus de la moitié de leurs concurrents d'ailleurs.

Quinzième en 2008, Dominique Aegerter n'était cependant pas satisfait de sa nouvelle Derbi lors de la préparation. «La machine seule ne suffit pas pour aller vite», souligne le Bernois, qui doit s'habituer à une nouvelle position au guidon et à deux nouveaux mécaniciens. Aegerter, qui évolue toujours au sein de l'écurie du Finlandais Aki Ajo, se montre ambitieux malgré tout. «Cela devrait être possible de figurer régulièrement dans les dix, voire de décrocher un podium», lâche le Bernois, qui aura un nouvel équipier (Sandro Cortese) après le passage en 250 cm³ du champion du monde 2008 Mike di Meglio.

Randy Krummenacher, lui, prend un nouveau départ après être passé d'une KTM à une Aprilia. «Krummi» a vécu une année 2008 qu'il qualifie d'«infernale», avec trois places dans le top 15 en 13 courses et une déchirure de la rate subie après une chute en VTT. «Je me sens de mieux en mieux. Nous maîtrisons de plus en plus la moto, qui est nouvelle pour tout le monde. Tout va pour le mieux, la saison peut commencer», affirme-t-il. Le Zurichois se réjouit d'entamer un championnat du monde dans lequel le grand favori est l'Espagnol Julian Simon (22 ans), qui a renoncé à s'aligner en 250 cm³ pour conquérir enfin un titre. /si

Une lutte Rossi-Stoner

La catégorie MotoGP (18 pilotes) tiendra le haut de l'affiche. Le tenant du titre Valentino Rossi (30 ans) part à la conquête d'un neuvième titre mondial, mais doit avant tout se méfier du champion du monde 2007 Casey Stoner (23 ans). Privé de titre les deux années précédentes, l'Italien a déclassé la concurrence en 2008 au guidon de sa Yamaha. «Il dottore» avait établi un nouveau record de points (373) et devancé son dauphin Casey Stoner de 93 unités. Il avait remporté neuf courses, terminant 16 fois sur le podium en 18 Grands Prix.

Les tests effectués autorisent tous les espoirs à l'homme aux 97 victoires. Stoner (Ducati) s'est montré le plus rapide au Qatar et à Jerez, mais les observateurs estiment qu'il ne sera pas en mesure de contenir les assauts de l'Italien durant toute la saison. Les bookmakers accordent d'ailleurs des cotes bien plus basses (moins de 2 contre 1) à Rossi. «J'ai de bonnes sensations. Tout s'annonce pour le mieux», assure le fantasque pilote d'Urbino, qui a déjà triomphé sur les 17 circuits proposés au menu de l'exercice 2009.

Le circuit qatari de Losail devrait cependant être plus favorable à Casey Stoner. L'Australien y avait fêté son premier succès et sa première pole position dans la catégorie. Il avait en outre triomphé l'an dernier, pour la première course de l'histoire disputée en nocturne. La grande incertitude concerne son état de santé. Stoner est-il – comme il l'affirme – complètement remis de son opération au poignet droit? Sera-t-il capable de tenir le choc durant tout un Grand Prix? Seuls les Espagnols Jorge Lorenzo (21 ans, Yamaha) et Dani Pedrosa (23 ans, Honda) semblent en mesure de jouer les trouble-fête. /si

HOCKEY SUR GLACE

La Suisse déclassée par la Finlande

L'équipe de Suisse a vécu une soirée noire à Olten pour son premier match de préparation à domicile en vue des Mondiaux de Berne et Kloten. La formation de Ralph Krueger s'est inclinée 3-0 face à des Finlandais qui leur ont offert une leçon de réalisme. La revanche est prévue samedi à Kreuzlingen (13h).

Les Helvètes n'ont toujours pas trouvé la solution face à la défense de la Finlande. Cela fait désormais plus de quatre heures (248'22") que la Suisse est muette face au but finlandais. Après Fredrik Norrena (Fribourg, 2005), Antero Niittymäki (Turin, 2006) et Kari Lehtonen (Moscou, 2007), c'est au tour de Juuso Riksman de fêter un blanchissage face aux Suisses. Le dernier joueur de Ralph Krueger à avoir trompé un gardien finlandais fut le Zougois Patrick Fischer en 2005 à Sierre.

La Suisse n'a que rarement mis en danger la défense adverse et le portier du Jokerit Helsinki a passé une soirée agréable. La meilleure période helvétique s'est située vers la mi-match. Lemm, Sprunger et Pluess se sont créés quelques occasions dangereuses mais ont péché à la finition. L'action la plus menaçante a eu lieu à la 6^e minute déjà avec un tir sur le poteau de Goran Bezina.

La Finlande avait ouvert la marque après 66 secondes par Niskala en supériorité numérique. Au cours de la période intermédiaire, l'ex-fribourgeois Hannes Hyvönen a donné deux longueurs d'avance à son équipe avant que Koskenkorva ne



BREDOUILLE Thomas Dérans menace en vain le gardien finlandais Juus Riksman. (KEYSTONE)

trompe à son tour Marco Bühner, assurant le succès finlandais à la 37^e minute déjà.

Une semaine après des résultats encourageants en Suède (une victoire et une défaite aux tirs aux buts), la Suisse ne s'est pas rassurée à 16 jours de l'ouverture de ses Mondiaux. Pourtant, la Finlande ne s'est pas présentée avec une formation regorgeant de joueurs rompus aux rencontres internationales. Petteri Nummelin (Lugano) et Janne Niinimäa (Langnau) étaient même laissés au repos.

Samedi (13h), les deux équipes s'affronteront à nouveau à Kreuzlingen. Les Suisses seraient bien inspirés de proposer une prestation plus aboutie, au risque de voir le doute s'installer dans leurs têtes. Laissés au repos hier soir à Olten, les attaquants Valentin Wirz (Fribourg), Patrick Bärtschi (Berne) et Marc Reichert (Berne) auront peut-être l'opportunité de prouver leur talent. /si

SUISSE - FINLANDE 0-3 (0-1 0-2 0-0)

KLEINHOLZ: 5683 spectateurs. **ARBITRES:** Popovic-Mandioni et Abegglen-Kaderli. **BUTS:** 2e (1'06") Niskala (Aalta, à 5 contre 4) 0-1. 24e Hyvönen (Aalto, Hirschovits) 0-2. 37e Koskenkorva (Erkinjuntti) 0-3.

PÉNALITÉS: 6 x 2' + 10' (Seger) contre la Suisse; 5 x 2' contre la Finlande.

SUISSE: Bühner; Gobbi, Fuhrer; Helbling, Seger; Blindenbacher, Bezina; Diaz, Josi; Romy, Ziegler, Paterlini; Sprunger, Sannitz, Monnet; Gardner, Pluess, Ruethemann; Lemm, Jeannin, Dérans.

FINLANDE: Riksman; Maenpää, Seikola; Aalto, Niskala; Lehtonen, Saravo; Hirschovits, Pyörala, Hyvönen; Kerman, Vahalahti, Makkonen; Erkinjuntti, Koskiranta, Koskenkorva; Warn, Komarov, Heino.

NOTES: la Suisse sans Reichert, Wirz ni Bärtschi (surnuméraires); la Finlande sans Niinimäa ni Nummelin (ménagés). Tir sur le poteau: Bezina (6e)

En bref

HOCKEY SUR GLACE

Le mari de Céline Dion veut racheter le Canadien

Le Canadien de Montréal et le Centre Bell, propriétés de l'Américain George Gillett, qui détient 50% de l'équipe de football de Liverpool, sont à vendre. Une dizaine d'acheteurs sont intéressés, dont les Québécois René Angéil, mari et manager de Céline Dion, et Guy Laliberté, propriétaire du cirque du Soleil. La vente du club le plus titré de NHL pourrait rapporter de 380 à 480 millions de francs. En 2001, Gillett s'était porté acquéreur de 80,1% du Canadien pour 255 millions. /si

FOOTBALL

La Coupe horlogère avec le Panathinaïkos Athènes

Les organisateurs de la Coupe horlogère ont déniché une troisième équipe pour l'édition 2009 prévue à Granges du 4 au 8 juillet. Après Bâle et Young Boys, ils annoncent la venue du Panathinaïkos Athènes. Le nom du quatrième participant n'est pas encore connu. /si

CYCLISME

Alberto Contador leader au Pays Basque

Alberto Contador (Astana) s'est emparé du maillot jaune au Tour du Pays Basque grâce à sa victoire en grimpeur dans la troisième étape. Lauréat de l'épreuve en 2008, l'Espagnol n'a toutefois grignoté qu'une poignée de secondes à ses principaux rivaux, dont l'Espagnol Luis Leon Sanchez, à qui il a ravi la première place au classement général. /si

SKI ALPIN

L'entraîneur de Grange et Lizeroux part en Italie

La Suisse n'est pas la seule à devoir laisser filer un entraîneur à succès. Jacques Théolier, qui s'occupait du lauréat de la Coupe du monde de slalom Jean-Baptiste Grange et du médaillé d'argent du slalom mondial Julien Lizeroux, quitte la France pour rejoindre les slalomeurs italiens. /si

Votre région vue du ciel

chaque semaine dans
L'EXPRESS L'Impartial

- Location
- Vente
- Entretien

Pr Neige
Buttes - 032 860 11 60 - www.pronneige.ch

Rando
Ski alpin
Snowboard

CARROSSERIE
Blaise Orsat

FCR
CARROSSERIE

Tivoli 4 - 2115 Buttes
Tél. 032 861 12 62

**Restaurant
du Lion d'Or
Buttes**

et ses fameuses truites
à la mode du Doubs
de Georges Matthey

Tél. 032 861 61 04

NEW ALTO Votre agence **SUZUKI**
ENTRÉE DOMAINS



GARAGE TIVOLI
J.-M. Vaucher
2115 Buttes Tél. 032 861 25 22



Crédit photo: Ennio Bettinelli

A U J O U R D ' H U I

Buttes

VENDREDI PROCHAIN

Bôle



MONDIAUX

Près de 240 000 billets ont déjà été vendus

Quelque 240 000 billets ont été vendus à moins de 20 jours du début des Mondiaux de Berne et Kloten (ici le conseiller fédéral Ueli Maurer avec la mascotte). L'objectif des organisateurs est d'en écouler 303 000 avant le 24 avril. La TSR retransmettra 20 rencontres en direct. Les images des Mondiaux seront vues dans plus de 100 pays. /si

HOCKEY SUR GLACE

Le tournoi minis du HCC retrouve ses sources

Le 34e Tournoi international minis du HCC va rythmer les vacances de Pâques de 180 juniors venus de Suisse, de France et de République tchèque. Cette compétition effectue un retour aux sources en prenant le nom de «Challenge Marcel-Reinhard». Pourquoi? Vous allez le savoir.

JULIÁN CERVIÑO

Le 8 janvier 1955, vingt-deux jeunes venus du Locle, de La Chaux-de-Fonds et des Brenets participent à un cours de juniors. Sur la glace des Mélézes, pas encore recouverte, les premiers entraînements du Mouvement juniors du HCC ont lieu. Le tout grâce à un homme: Marcel Reinhard, dit «Canon».

Ancien hockeyeur, puis entraîneur, ce Chaux-de-Fonnier pur glace ne s'arrête pas là. Il organise un premier tournoi pour les moins de 15 ans, qu'il place sous le patronage de «L'Impartial». Normal, Marcel Reinhard est chef linotypiste dans le journal local. «C'est d'ailleurs parce que j'occupais ce poste que j'ai dû arrêter le hockey», raconte-t-il sur la terrasse de son charmant chalet du bord du lac de Neuchâtel.

A bientôt 92 ans, le père de Francis Reinhard, célèbre joueur du HCC et ancien international, a conservé l'esprit viv. «Je voulais faire quelque chose pour les jeunes», se rappelle-t-il. «Nous avons une nouvelle patinoire (réd: les Mélézes ont été inaugurés en 1955) et il fallait faire de la promotion pour notre sport. A l'époque, les gamins jouaient dans les rues, sur la neige ou la glace.» Et ces mordus de hockey furent conviés à parti-



ENTRAÎNEMENT Marcel Reinhard (au centre, pull rayé) dirige un des premiers cours de juniors à la patinoire des Mélézes. On reconnaît tout devant (en bas à gauche) son fils Francis (pull noir). (SP)

ciper au tournoi scolaire. A travers celui-ci, beaucoup d'entre eux furent attirés par la pratique du vrai hockey sur glace. «Nous avions d'emblée eu une trentaine d'inscriptions», se souvient Marcel Reinhard. «Nous avons rapidement formé une équipe.» A l'époque, les classes d'âge actuelles n'existaient pas. Les jeunes jouaient tous les uns contre les autres.

Ce succès est simple à expliquer. «Nous n'avions que ça», reprend Marcel Reinhard. «A part le ski, il n'y avait pas grand-chose d'autre à faire en hiver. Moi, je n'étais qu'à la patinoire. Tous les soirs, j'étais pris par le hockey.»

Des camps étaient organisés pendant les Fêtes. Les entraînements avaient lieu le samedi matin. Marcel Reinhard et ses amis du comité, dont son président Pierre Didisheim dit «Pistole», aidaient les joueurs

à trouver des équipements. L'aventure du MoJu du HCC venait de commencer.

Les Mélézes devinrent le lieu de rendez-vous de quelques futurs grands hockeyeurs: Michel Turler, Francis Reinhard, Marcel Sgualdo, René Huguenin et Claude Galli (gardien), tous nés en 1944. Une sacrée volée!

Les juniors du HCC participent rapidement à plusieurs tournois en Suisse. Leur première heure de gloire survint au terme de la saison 1961-1962: ils remportent le titre de champions de Suisse en juniors élites face à Langnau. «Pour un but et sous la neige», précise Francis Reinhard.

Suite à un «malentendu» avec le président Charles Frutschi, Marcel Reinhard démissionne en 1963. Il avait encore «dépanné» le HCC en prenant les commandes de la première en 1962-1963. Une

équipe qu'il connaissait bien, puisqu'elle était formée de «ses» juniors. Et c'est avec cette ossature que le HCC allait vivre de grands moments entre 1965 (promotion en LNA) et 1973 (six titres de champion d'affilée).

C'est donc un juste retour des choses pour Marcel Reinhard si son nom est désormais associé à celui du Tournoi international minis. «Ça me fait vraiment plaisir», avoue-t-il. «Je ne comptais pas sur ça. Les autres comités, mis à part celui de Gérard Stehlin, ne se sont pas souvent souvenus des anciens.» Membre d'honneur du HCC, Marcel Reinhard peut aussi dire merci à son fils Francis, qui a proposé au président Marius Meijer de rebaptiser le célèbre tournoi chaux-de-fonnier. Joli retour aux sources et bel hommage. «Souviens-toi d'où tu viens» reste la devise du HCC. /JCE

Trois équipes tchèques au rendez-vous

Le 34e Tournoi international minis sera marqué par l'hommage rendu à Marcel Reinhard, qui remettra son challenge dimanche lors de la cérémonie de clôture, et une forte participation tchèque. Trois équipes, dont deux sélections régionales (Czech Team et Hradec Kralove), ont effectué le long voyage depuis la République tchèque. L'une d'entre elles, Hradec Kralove, est formée de joueurs nés en 1995. Les participants à ce tournoi sont le plus souvent de la volée 1994.

Pour contrecarrer l'armada tchèque, on trouve le HCC, forcément, GE Servette et trois autres sélections: une vaudoise, une fribourgeoise et une formée par des hockeyeurs du sud-est de la France. «Nous préférons recevoir des sélections régionales», explique Luc Lederrey, responsable de la logistique. «Elles sont ainsi assez fortes pour

rivaliser contre des formations venues de Tchéquie. Pour d'autres, cela permet d'effectuer une sélection pour la saison prochaine.»

Quelque 180 juniors seront présents aux Mélézes durant ces fêtes de Pâques. «Deux équipes ont été logées dans des familles d'accueil», précise Luc Lederrey. «Les autres seront hébergées dans des logements collectifs à La Chaux-de-Fonds et au Locle. Une cinquantaine de parents ont aussi fait le déplacement. Nous leur proposerons des visites et nous leur avons trouvé un hébergement.» C'est ça le sens de l'accueil... /jce

Groupe A: HCC, Sélection France sud-est (FSE), Sélection Fribourg, Havlickuv Brod. Groupe B: GE Servette, Czech Team, Hradec Kralove, Sél. vaudoise. Matches qualificatifs et petites finales: 2 x 20'. Finales 3e et 1re places: 3 x 15'.

Le programme

- **Demain** 16h: HCC - FSE. 17h35: Sél. vaudoise - Czech Team. 19h10: GE Servette - H. Kralove. 20h45: Sél. Fribourg - H. Brod.
- **Samedi** 8h30: H. Kralove - Sél. vaudoise. 10h05: HCC - H. Kralove. 11h30: skills. 13h: FSE - Sél. Fribourg. 14h35: Czech Team. H. Kralove. 16h10: HCC - Sél. Fribourg. 17h45: Sél. vaudoise - GE Servette. 19h20: H. Brod - FSE. 20h55: GE Servette - Czech Team.
- **Dimanche** 8h: 1er groupe A - 2e groupe B. 9h25: 2e groupe A - 1er groupe B. 10h50: finale 7e place. 12h15: finale 5e place. 13h40: finale 3e place. 15h10: finale 1re place.

ICI...

BASKETBALL

Université Neuchâtel - Nyon

LNA féminine, demi-finale des play-off (au meilleur de cinq matches), troisième partie, samedi 11 avril, à 17h30 à la Riveraine. Université mène 2-0 dans la série.

FOOTBALL

La Chaux-de-Fonds - Gossau

Challenge League, jeudi 9 avril, à 19h45 à la Charrière.

HOCKEY SUR GLACE

Tournoi international minis

34e édition, vendredi 10 avril (dès 16h), samedi 11 avril (dès 8h30) et dimanche 12 avril (dès 8h) aux Mélézes.

...AILLEURS

CURLING

Mondiaux masculins

Du samedi 4 avril au dimanche 12 avril à Moncton (Can).

CYCLISME

Paris-Roubaix

Dimanche 12 avril entre Compiègne et Roubaix (10h50, 259 km).

FOOTBALL

Bâle - Neuchâtel Xamax

Super League, jeudi 9 avril, à 19h45 au Parc Saint-Jacques.

Lucerne - Sion

Coupe de Suisse, demi-finale, lundi 13 avril, à 20h15 à l'Allmend.

Ligue des champions

Quarts de finale retour. Mardi 14 avril, 20h45: Bayern Munich - Barcelone, Chelsea - Liverpool. Mercredi 15 avril, 20h45: Arsenal - Villarreal, Porto - Manchester United.

Young Boys - Bâle

Coupe de Suisse, demi-finale, jeudi 16 avril, à 20h15 au Stade de Suisse.

HOCKEY SUR GLACE

Suisse - Finlande

Match de préparation, samedi 11 avril, à 13h à Kreuzlingen.

Lausanne - Bienne

Barrage de promotion-relégation LNA-LNB (au meilleur de sept matches), sixième partie, samedi 11 avril, à 19h45 à Malley.

Davos - Kloten

Finale des play-off de LNA (au meilleur de sept matches), sixième partie, samedi 11 avril, à 20h15 à la Vaillant Arena.

Bienne - Lausanne

Barrage de promotion-relégation LNA-LNB (au meilleur de sept matches), éventuellement septième partie, lundi 13 avril, à 16h30 au Stade de Glace.

Kloten - Davos

Finale des play-off de LNA (au meilleur de sept matches), éventuellement septième partie, lundi 13 avril, à 16h30 au Schluelfweg.

Mondiaux M18

Du jeudi 9 avril au dimanche 19 avril à Moorhead et Fargo (EU).

Norvège - Suisse

Matches de préparation, mercredi 15 avril (19h) et jeudi 16 avril (19h) à Oslo (No).

MOTOCYCLISME

Grand Prix du Qatar

Championnat du monde, dimanche 12 avril sur le circuit de Losail.

TENNIS

ATP Masters 1000 de Monte Carlo

Du lundi 13 avril au dimanche 19 avril.

VOLLEYBALL

Valtra continue l'aventure en LNB

C'est désormais sûr, les filles du VBC Val-de-Travers continueront à militer en LNB la saison prochaine. La bonne nouvelle a été confirmée par la présidente hier. «On va conserver notre équipe en LNB», confirme Joëlle Roy. «Cinq joueuses ont déjà officiellement donné leur accord afin de continuer l'aventure.» Ces cinq joueuses sont Camille Dubois, Laura Girolami, Shirley Rey, Magali Roy et Ariane Wenger.

Une sixième pourrait même s'ajouter assez vite à cette liste. «Une de nos étrangères, Lizelle Jackson, m'avait déjà dit qu'elle était intéressée par le fait de revenir», reprend Joëlle Roy. «Elle m'avait dit oui, à condition que «Valtra» reste en LNB.» On devrait donc normalement revoir l'Américaine du côté de Couvet.

L'effectif vallonnien devra donc être complété. Mais comment? «Nous allons entrer en contact avec d'autres joueuses», explique Joëlle Roy. «Mais pour l'instant, il n'y a rien de concret.



LIZELLE JACKSON L'Américaine pourrait bien revenir au Vallon.

(ARCHIVES CHRISTIAN GALLEY)

Ensuite, nous allons faire en sorte que des juniors puissent avoir une double licence, afin de leur offrir la possibilité de disputer quelques matches et de s'entraîner avec la première équipe au moins une fois par semaine.» Enfin, les dirigeants de Val-de-Travers se sont mis à la recherche du successeur de Martin Barrette. «Là aussi, on prospecte», conclut Joëlle Roy. Patience, donc. /ftr

LA TAVOLA



LES ENFANTS TERRIBLES
RESTAURANT



Musée paysan et artisanal
Crêtets 148
2300 La Chaux-de-Fonds

11 et 12 avril de 14 h à 17 h

CONTI + CIE SA
Maîtrise fédérale
Entreprise de menuiserie
et ébénisterie
Fenêtres bois et bois métal,
escaliers, cuisines
La Claire 1, Le Locle
Tél. 032 931 41 35
Fax 032 931 36 25

deco pub

vitrines - stands
expositions

MONIKA ROULET
GRAND-RUE 65
2035 CORCELLES

tél 032 731 69 16
fax 032 730 39 32
natel 079 310 62 87
decopub@bluewin.ch

Pâques à la ferme

**Chasse aux œufs dès 14 h 30
aux alentours du musée**

Ateliers pour les enfants
Exposition d'œufs décorés
Buvette - Concours

Entrée libre pour les enfants
Fr. 3.- pour les adultes (Prix normal: Fr. 6.-)

Serre 90 La Chx-de-Fds
032 913 00 55

P
Clients

Ménager
Cuisine
Bains
Vente - reprise
Service
après-vente
du magasin

aussi
dépôt-vente
d'appareils
d'occasion

Partenaire **Miele**

Thierry Etienne S.à.r.l.
Maîtrise fédérale

Peinture - Plâtrerie
Plafonds suspendus
Papiers peints - Façades
Crêpis - Décoration
Chape liquide

Tél. + Fax 032 968 72 78
2300 La Chaux-de-Fonds
Natel 079 417 06 02
E-mail: thierry.etienne@bluewin.ch

von Bergen

www.vonbergensa.ch

Votre salle de bains
... votre chauffage

Voegtli SA

Installations sanitaires
Chauffage, dépannages

La Chaux-de-Fonds
Le Locle
Tél. 032 926 20 60
Fax 032 926 20 65

E. WEGMULLER & FILS

Meuqueux 51 - 2300 La Chaux-de-Fonds
Natel 079 449 09 00/01
Tél./fax 032 926 05 08

Maçonnerie - Carrelage
Transformations béton armé
Murs en Alba et travaux divers
Chapes liquides - Terrassements
Forage de trous de ventilation
Travaux de déneigement

Landi

Montagnes neuchâtelaises

Le Crêt-du-Locele 28
2332 Le Crêt-du-Locele
Tél. 032 926 40 66
Fax 032 926 66 28

Nous fêtons, vous profitez!

Suzuki Swift Anniversary Edition -
aussi en 4x4!

Dès CHF 20 490.-
(1.3 GL Top, man.)



100th anniversary

Le N°1 des compactes

Emil Frey SA
Auto-Centre La Chaux-de-Fonds
Rue Fritz-Courvoisier 66, 2300 La Chaux-de-Fonds
032 967 97 77, www.emil-frey.ch/chx-de-fds

Votre spécialiste depuis 1924.

09-104-CF

ETA SA
MANUFACTURE HORLOGÈRE SUISSE
DEPUIS 1793

Notre entreprise, dont le siège se trouve à Grenchen, fait partie du Swatch Group. Le succès de nos produits innovants de haute qualité allié au savoir-faire de nos collaborateurs/trices a fait de nous un des leaders mondiaux de la fabrication de montres, de mouvements et de composants d'horlogerie.

A notre site de Grenchen, au secteur de l'Assemblage de Mouvements T1 de notre Business Unit Mecaline, nous mettons au concours un poste varié en tant qu'

Horloger / Responsable de la qualité
(ce poste s'adresse aussi bien aux femmes qu'aux hommes)

Vos tâches
Vous êtes la personne compétente pour l'élaboration et la surveillance des instructions de travail et de contrôle au sein de votre domaine d'activité et assurez la mise en application correcte du système de qualité. Grâce à vos connaissances professionnelles, vous soutenez le chef du département afin de garantir le respect des procédés, détectez les imperfections de qualité, effectuez régulièrement des audits internes au montage des mouvements et procédez à l'archivage correct des résultats qui en découlent.

Votre profil
Vous êtes horloger diplômé et pouvez éventuellement justifier d'une première expérience dans le domaine de l'assurance qualité. L'autonomie, la flexibilité, un bon esprit de synthèse ainsi que de bonnes connaissances en informatique font partie de vos atouts majeurs. A ce poste, vous êtes amené à traiter avec des partenaires internes et externes, ce qui implique une maîtrise indispensable du français et de l'allemand.

Notre offre
Vous travaillez avec des produits de très haute qualité. Après une introduction ciblée, vous avez la possibilité d'apporter vos innovations ainsi que d'assumer le rôle de suppléant du chef de département. Nous vous offrons des conditions d'engagement attrayantes ainsi que des prestations sociales de premier ordre.

A vous de jouer
Merci d'adresser votre dossier de candidature complet à Silvana Camenzind.

Nous nous réjouissons de faire votre connaissance !

ETA SA Manufacture Horlogère Suisse
Madame Silvana Camenzind
Schild-Rust-Strasse 17
CH-2540 Grenchen
Tél. 032 655 71 11
Fax 032 655 71 12
E-mail: silvana.camenzind@eta.ch



A COMPANY OF THE **SWATCH GROUP**

043-392705

AVIS DIVERS

Avis aux annonceurs

En raison des Fêtes de Pâques
L'Impartial ne paraîtra pas les
vendredi 10 avril et
lundi 13 avril 2009.

Pendant cette période, les délais de remise des annonces sont les suivants:

| Editions | Délais |
|-------------------|---------------|
| Jeudi 9 avril | 7 avril à 12h |
| Samedi 11 avril | 8 avril à 12h |
| Mardi 14 avril | 8 avril à 12h |
| Mercredi 15 avril | 9 avril à 12h |

Les annonces prescrites pour les éditions supprimées seront déplacées d'un jour.
Nos bureaux de La Chaux-de-Fonds et de Neuchâtel seront fermés du jeudi 9 avril à 16h30 au mardi 14 avril 2009 à 8h.
Durant cette période, les avis de naissances, mortuaires et tardifs sont à communiquer jusqu'à 19h à la rédaction par téléphone au 032 723 53 00 ou par fax au 032 723 53 09 ou par e-mail à l'adresse: carnet@l'impartial.ch

www.publicitas.ch

publicitas

Une société de PUBLIGroupe

028-625076

"Connaître mes droits et savoir comment les défendre"

> Luc, 28 ans, Photographe RP indépendant

www.pressesuisse.ch

L'ADRESSE DE CEUX QUI VIVENT LA PRESSE



KEYSTONE

RAIL La concession de Cisalpino est maintenue

L'entreprise Cisalpino pourra continuer d'exploiter la ligne ferroviaire entre la Suisse et l'Italie. L'Office fédéral des transports (OFT) ne lui retirera pas sa concession, mais il exige des améliorations. Suite aux pannes à répétition des Cisalpino, l'OFT avait demandé fin janvier un rapport sur Cisalpino et menacé de lui retirer sa concession. /ats

SECRET BANCAIRE

Le Conseil fédéral trace sa ligne de défense

Malgré son irritation de voir la Suisse sur une «liste grise» en matière de coopération fiscale, le Conseil fédéral veut aller de l'avant. Avec la négociation de nouvelles conventions de double imposition, qui peut démarer, selon les procédures suisses.

BERNE
FRANÇOIS NUSSBAUM

A l'issue d'une séance spéciale du Conseil fédéral sur la crise financière mondiale, Hans-Rudolf Merz a détaillé hier les mesures à prendre rapidement, dans un contexte stratégique difficile. Malgré la décision du 13 mars d'assouplir son secret bancaire, la Suisse a été inscrite à son insu sur la liste grise établie, à la demande du G20, par l'OCDE dont elle fait partie. Une manœuvre qui irrite le ministre des Finances, mais qui ne l'empêche pas d'aller de l'avant.



HANS-RUDOLF MERZ. Le ministre des Finances s'est montré très irrité par la liste établie par l'OCDE à la demande du G20.

(KEYSTONE)

■ **OCDE** Puisque la Suisse a admis le modèle de l'OCDE en matière d'entraide fiscale (abandonnant ainsi le traitement différent qu'elle réservait, au nom du secret bancaire, à la fraude et à l'évasion fiscale), elle va négocier de nouveaux accords de double imposition avec ses partenaires. A commencer par le Japon, avec lequel l'essentiel du travail est déjà fait.

■ **Etats-Unis** Avec les Etats-Unis, la négociation va démarrer le 28 avril. Mais la situation est plus complexe. Outre une nouvelle convention de double imposition, il y a des procédures ouvertes

contre l'UBS, à traiter avec les autorités judiciaires et fiscales américaines, mais aussi l'entraide judiciaire ou le sort de prisonniers de Guantanamo. L'ambassadeur de Suisse à Washington, Urs Ziswiler, a été chargé de coordonner l'ensemble des dossiers.

■ **Union européenne** Avec l'Union européenne, la Suisse souhaite conclure des accords de double imposition avec chaque pays individuellement. Mais Bruxelles, qui prévoit de fixer des lignes directrices générales dans le domaine de l'entraide fiscale, pourrait voir les choses autrement. Berne veut maintenir, en parallèle,

l'accord bilatéral sur la fiscalité de l'épargne (pour éviter de passer au système d'échange systématique d'informations) et ne voudrait pas d'une fusion de cet accord avec celui sur la fraude fiscale, qui ne concerne que les impôts indirects.

■ **Allemagne** Parmi les 14 pays ayant sollicité une nouvelle convention de double imposition avec la Suisse figure la Pologne. Hans-Rudolf Merz a également cité l'Allemagne, précisant qu'elle n'avait toutefois «pas reçu de réponse» de Berne. Selon lui, les attaques violentes et répétées du ministre des Finances Peer Steinbrück

contre la Suisse ne placent pas Berlin dans les priorités helvétiques.

■ **Référendum** Le référendum facultatif ne devrait être accordé qu'au premier nouvel accord de double imposition. C'est ce que prévoit la Constitution fédérale, dans la mesure où il y aura un changement important de pratique (fin de la distinction fraude /évasion fiscale). Ce premier accord pourrait être celui avec le Japon, si celui-ci ne s'y oppose pas. Mais, souligne par ailleurs Hans-Rudolf Merz, le Parlement peut prévoir le référendum pour chaque accord, comme le réclame déjà l'UDC. /FNU

Des milliards pour soigner le médecin malade

Le Fonds monétaire international (FMI) mérite-t-il tous ces milliards? Hier, le Conseil fédéral a décidé d'ouvrir une ligne de crédit en sa faveur de 10 milliards de dollars, contre 2,5 milliards actuellement. En fait, il ne fait que suivre le mouvement. La semaine dernière, le G20 a aussi promis un coussin financier supplémentaire de 500 milliards, qui s'ajoutent aux 250 milliards antérieurs.

Ces fonds devraient permettre au FMI d'aider les pays les plus touchés par la crise. Il ne s'agit pas de panser leurs plaies ou d'aider leurs chômeurs mais de les remettre sur les rails de la croissance, pour leur bien mais aussi pour celui de leurs bienfaiteurs. Car on ne parle pas du Lesotho ou de Haïti mais du Brésil, du Mexique, de la Corée du Sud ainsi que de l'Europe de l'Est, soit d'importants partenaires commerciaux pour les pays exportateurs.

Pour la Suisse, un autre enjeu se cache derrière son bon vouloir: les pays

émergents jouent des coudes pour accroître leur pouvoir au sein des institutions internationales. La Suisse occupe un des 24 sièges du Conseil d'administration du FMI. Elle y représente un groupe de huit pays ayant un poids électoral de 2,8. Quand le président de la Confédération Hans-Rudolf Merz dit qu'il s'agit pour la Suisse de prendre ses responsabilités au niveau international, il pourrait tout aussi bien dire qu'il y a péril en la demeure si la Suisse n'adapte pas ses tarifs.

La décision appartient au Parlement. Hier, les socialistes saluaient le geste tout en réclamant un véritable plan de mesure pour la Suisse. L'UDC par contre tire à boulets rouges sur ce Conseil fédéral qui ne sait pas négocier de contrepartie à sa générosité. Reste la question de fond: le FMI fera-t-il bon usage de ces nouvelles ressources internationales? On se rappelle qu'il n'a pas vu venir la crise économique, que sa politique libérale a contribué à

créer l'an dernier une grave crise alimentaire et que jusqu'à récemment, le FMI, institution honnie par ceux qui en avaient le plus besoin, était considéré comme un «médecin malade».

Ainsi, le retour du FMI sur le devant de la scène inquiète. Hier dans le «Handelsblatt», l'économiste en chef de la Banque centrale européenne affichait son scepticisme après la décision du G20 et parlait d'une «création pure de monnaie». Pour Jürgen Stark, «aucune étude n'a été menée sur le fait de savoir s'il y avait un besoin supplémentaire de liquidités au niveau mondial».

Le magazine «Economist» n'est pas plus enthousiaste: seule une profonde réforme du FMI garantirait le succès de cette opération de relance. Et qui dit réforme, dit présence accrue de pays comme la Chine ou l'Inde dans ses organes dirigeants. Tout ce que la Suisse veut éviter si c'est à son détriment...
Berne/Magalie Goumaz

Commentaire



FRANÇOIS NUSSBAUM
fnussbaum@lexpress.ch

En mal de partenaire

Bien qu'affichant moral et combativité, Hans-Rudolf Merz n'a pas pu éviter une note pathétique lorsqu'il a avoué «chercher des partenaires» pour faire bloc avec la Suisse dans la croisade du G20 contre les paradis fiscaux. Une quête qui paraît un peu désespérée même si, dans le concert de mauvaise foi caractérisant cette affaire, Berne ne fait pas trop mauvaise figure.

Difficile, en effet, d'avaler que certains Etats américains figurent parmi les pays «propres», de même que la Chine avec ses places de Hong Kong et Macao. On peut admettre, en soi, que la Suisse se trouve sur la «liste grise» des pays qui ont pris de bonnes résolutions mais qui ne les ont pas encore concrétisées. C'est le purgatoire, en attendant le paradis ou l'enfer.

Le problème, c'est que l'OCDE (en fait le G20) n'a pas défini ce qu'était une oasis fiscale, ni un pays «insuffisamment coopératif» en matière d'entraide fiscale. Quant aux conditions d'admission en «liste blanche», il faudrait avoir conclu au moins douze accords de double imposition, et ceci dans un délai tout aussi vague de six ou sept mois.

C'est pour obtenir des directives un peu plus sérieuses que la Suisse a besoin de partenaires. Mais, parmi les autres pays «gris», ses anciens alliés (Luxembourg, Belgique) vont devoir suivre la nouvelle politique de l'UE en la matière. Qu'on le veuille ou non, la Suisse est dans le viseur des grandes places financières qui veulent la peau d'un concurrent gênant, aujourd'hui isolé.

DEUXIÈME PILIER

Plus de 200 000 signatures déposées



BERNE Une chaîne humaine a été formée pour amener les cartons de signatures à la Chancellerie fédérale.

(KEYSTONE)

Le peuple aura le dernier mot sur la baisse des rentes du deuxième pilier. Le référendum contre la révision de la loi sur la prévoyance professionnelle (LPP) a été déposé hier avec 204 952 signatures.

C'est par une chaîne humaine d'environ 150 personnes que les opposants, syndicats, journaux de consommateurs et partis de gauche en tête, ont remis les paraphes à la Chancellerie fédérale. «La prévoyance professionnelle est une assurance sociale. Ce n'est pas un business. Nous voulons ga-

rantir aux retraités une existence dans la dignité plutôt que des profits aux compagnies d'assurance», a insisté Rita Schiavi, membre du comité directeur d'Unia.

La réduction de 7 à 6,4% du taux de conversion du 2e pilier décidée par le parlement correspond à une baisse des rentes d'environ 10%. Cette révision a été décidée afin de pallier le fléchissement des rendements des caisses de pension et à la hausse de l'espérance de vie. Près de six établissements sur dix sont actuellement en découvert. /ats

En bref

■ VOTATIONS DU 17 MAI

Les médecines alternatives ont la cote

Les Suisses soutiennent les médecines alternatives. Selon le premier sondage SSR SRG idée suisse sur les votations du 17 mai, 67% des citoyens veulent que les médecines douces soient prises en compte dans l'assurance de base. Le «non» récolterait 15% des voix. Le peuple est en revanche plus divisé sur la question du passeport biométrique. Quelque 47% des sondés se disent favorables, contre 39% qui rejettent le texte et 14% d'indécis. /ats

■ TESSIN/URI

Le Gothard candidat au patrimoine de l'Unesco

Les cantons du Tessin et d'Uri souhaitent que la ligne du Gothard et les voies historiques qui franchissent le col soient inscrites au patrimoine mondial de l'Unesco. Leurs gouvernements ont décidé de lancer une candidature en ce sens. Les deux cantons demandent au Conseil fédéral d'ajouter la ligne ferroviaire, ouverte en 1882, et les voies historiques à la liste des objets qui méritent le label «Patrimoine mondial de l'Unesco». /ats

Les rendez-vous de l'immobilier

Paraît chaque mardi et jeudi

À VENDRE

À LOUER

A vendre à Gorgier
9 appartements de haut standing
 de 150 à 190 m², dans PPE,
 avec garage, place de parc et cave,
 superbe vue sur le lac et les Alpes,
 proche de toutes commodités
 Prix: dès Fr. 660 000.-
 Agences s'abstenir Tél. 032 835 47 03

CANTON DU JURA
À VENDRE OU À LOUER

RESTAURANT
BORD DU DOUBS

En parfait état - Très bonne
 réputation - Bon chiffre
 d'affaires - Disponible de suite
 ou à convenir - Conditions très
 correctes
 Dossier et visite sur demande

espace & habitat

Tél. 032 913 77 77 ou 76
www.espace-et-habitat.ch

1989 2009

GHB GERANCE S.à r.l.

Depuis 20 ans à votre service
dans tout le canton

Gérance - Achat/Vente - Expertise
Tout conseil en immobilier

GHB Gérance S.à.r.l. - Patinage 4a - 2114 Fleurier
 Tél. 032 861 25 56 - Fax 032 861 12 75

EXAFID SA
 NEUCHÂTEL - Puits-Godet 22
 Tél. 032 727 71 03
exafid@net2000.ch

À LOUER
La Chaux-de-Fonds
Rue Jaquet-Droz

6 PIÈCES
 Cuisine agencée, bains/WC,
 douche/WC, WC séparés,
 cave.
 Fr. 1500.- + charges.
 Libre dès le 1^{er} juillet 2009

À LOUER

GÉRANCE
CHARLES BERSET SA

A louer à La Chaux-de-Fonds
Allée du Quartz: Locaux de 297 m² lumineux, charge
 utile au m² 350 kg, WC communs. 5 places de parc à
 disposition. Libre de suite.
Rue de la Paix 81: Magasin lumineux avec vitrines
 composé d'un bureau, une arrière-boutique au sous-
 sol et une salle de douches-WC. Libre à convenir.
Av. Léopold-Robert: Locaux d'environ 300 m². Au rez:
 grand local, un bureau, 4 WC et au sous-sol: 3 dépôts.
 Libre à convenir.
www.berset-gerance.ch
 Jardinière 87 - 2301 La Chaux-de-Fonds
 Tél. 032 910 92 20 - Fax 032 910 92 29

DIVERS

OFFRES D'EMPLOI

Entreprise forestière Yves Vuille

ENTRETIEN
DE PROPRIÉTÉ
 Taille d'arbres
 Taille de haies
 Abattage d'arbres
 Coupe de bois
 Gérance de forêts

2400 LE LOCLE - 2613 VILLERET
 Tél. 032 931 26 12 ou 079 637 84 13

La voie du succès est balisée: leaders sur les
 marchés nationaux et internationaux des « accu-
 mulateurs stationnaires », nous nous sommes for-
 gés une réputation d'excellence. Compte tenu de
 la demande en systèmes de stockage d'énergie,
 nous devons constamment relever de nouveaux
 défis



Pour notre site de production de **Boudry/NE**, nous recherchons pour
 une entrée immédiate ou à convenir un(e)

Mécanicien / Mécanicienne d'entretien

Vos fonctions

- Entretien des installations de production
- Entretien des bâtiments et des infrastructures
- Réparation et remise en état des outils, appareils et dispositifs
- Fabrication d'outils et d'appareils
- Exploitation, entretien et maintenance du logiciel de reporting
- Collaboration à divers projets

Nos exigences

- Formation complète de mécanicien(ne), polymécanicien(ne) ou d'électromécanicien(ne), avec expérience comme mécanicien(ne) d'entretien ou d'exploitation
- Connaissances en matière de pneumatique et d'hydraulique
- Bonnes connaissances de MS-Office
- La maîtrise de l'allemand serait un atout
- Personne flexible, capable de gérer le stress, motivée de travailler de manière autonome et en équipe

Nous offrons

- Un environnement de travail agréable
- Des possibilités d'évoluer au sein de notre entreprise
- Une infrastructure dotée d'outils modernes
- De bonnes prestations sociales

Ce poste vous intéresse? Alors veuillez adresser votre dossier de
 candidature complet à :

OERLIKON STATIONÄR-BATTERIEN AG AESCH BL

Madeleine Jenny
 Dornacherstr. 110, CH-4147 Aesch BL
 T +41 61 706 36 89/ F +41 44 318 88 16
 E-mail: m.jenny@accuoerlikon.com
www.accuoerlikon.com

POLITIQUE

PDC: merci à nos électeurs

Le Parti Démocrate-Chrétien remercie les électrices et électeurs qui lui ont
 permis d'accomplir un pas de plus sur l'échiquier politique neuchâtelois à
 l'occasion des élections cantonales du 5 avril dernier. Les résultats obtenus sont
 encourageants, notamment dans plusieurs districts où le cap des 5% de
 suffrages s'est sensiblement rapproché.
 Avec l'appui des citoyens et citoyennes conscients de la nécessité de la présence
 d'un Centre fort en pays neuchâtelois, le PDC continuera de s'impliquer toujours
 plus dans la vie politique cantonale et communale en donnant
 à connaître sa vision des événements et en faisant ses
 propres propositions.

www.pdcn.ch CP 85-3282518-5 Le parti du centre



Champagne/Grandson
EXCEPTIONNEL
 Dans ancienne ferme classée
 au milieu d'un écrin de verdure dominant le lac
Appartement en triplex
de 6½ pièces sur 260 m²
 Cuisine entièrement agencée, 2 salles d'eau
 Jardin - Terrasse
 Cellier, buanderie, garage double
A visiter absolument!
 Disponible de suite ou à convenir
Prix sur demande
www.bernard-nicod.ch

BERNARD Nicod
 39, rue de la Plaine Tél. 024/424 24 24
 1400 YVERDON

Au centre ville de la
Chaux-de-Fonds
Av. Léopold-Robert 36
 A louer pour date à convenir
Surface de 97.50m² au 1er
 Loyer Fr. 1'302.- + ch.

- ascenseur
- 2 WC
- place de parc ext. fr. 80.00

pour tout renseignement :

Niederer SA Gérance immobilière
 Rte de Villars 37, 1700 Fribourg
 Téléphone 026 424 63 63
fribourg@niederer.com • www.niederer.com

En fait, le monde ressemble à ça.

Cette carte représente la consommation alimentaire des pays d'Amérique du Sud et
 d'Amérique du Nord. Plus de 920 millions de personnes ont faim. Un climat sain est néces-
 saire pour assurer le pain quotidien. Aidez-nous à changer la donne! CCP 60-707 707-2

PAIN POUR LE PROCHAIN
ACTION DE CAREME
 www.droitalimentation.ch

grande exposition de printemps

Pâqu'expo à Travers

du jeudi 9 avril au lundi 13 avril 2009
 de 10h à 17h



garages hotz S.A.
 Tél. 032 861 29 22
fleurier **travers**
 Tél. 032 863 34 63

80 véhicules neufs
50 occasions à prix soldés
livrables du stock !!!



MOLDAVIE

La crise tourne à l'épreuve de force

Le conflit entre le pouvoir et l'opposition en Moldavie a tourné hier à la crise. Alors qu'un recours à la force est envisagé, le président Vladimir Voronine a accusé la Roumanie d'être derrière ces violences. Sourds à ces menaces, un millier de personnes, très jeunes, ont continué à manifester à Chisinau après la victoire écrasante des communistes dimanche aux législatives. Les manifestants accusent le pouvoir d'avoir falsifié les résultats du scrutin. /ats-afp-reuters

PROCHE-ORIENT

Les divergences se creusent entre Israël et les Etats-Unis

Une semaine après la formation d'un gouvernement israélien de droite, des divergences apparaissent avec Washington sur la finalité d'un règlement de paix avec les Palestiniens. Le risque d'une confrontation diplomatique entre alliés devient ainsi possible.

Par-delà le malaise suscitée par des déclarations controversées du ministre israélien des Affaires étrangères, l'ultranationaliste Avigdor Lieberman, un désaccord de fond se dessine sur la question clé de la création d'un Etat palestinien aux côtés d'Israël.

Alors que le nouveau gouvernement israélien de Benjamin Netanyahu rejette l'option de «deux Etats pour deux peuples», le président américain Barack Obama proclame très haut à quel point il lui est attaché. Pour l'heure, les deux parties évitent de hausser le ton.

«Il y a certes des divergences mais pas de frictions», a assuré hier à la radio publique le vice-ministre des Affaires étrangères Danny Ayalon.

Ce député du parti d'Avigdor Lieberman, a estimé que l'administration américaine comprendrait qu'un nouveau gouvernement en Israël «se donne le temps de réévaluer sa politique, d'autant que les négociations avec les Palestiniens n'ont mené à rien en quinze ans». En revanche, le quotidien israélien «Haaretz» a

présenté hier un tableau beaucoup plus alarmiste de l'évolution des rapports entre Israël et son principal allié. Il fait état à ce propos d'une campagne de l'administration Obama auprès du Congrès pour contrer à l'avance des pressions du lobby pro-israélien aux Etats-Unis.

«Pour l'heure, Netanyahu et Obama se sondent mutuellement. Mais nul doute qu'on va vers une confrontation. La question est de savoir si Washington utilisera le gant de velours ou la main de fer», a estimé un analyste du journal, Akiba Eldar.

«Netanyahu n'a aucun intérêt à une épreuve de force. Il va chercher à gagner du temps, en jouant du fait qu'Israël n'a pas d'interlocuteur crédible côté palestinien, le président de l'Autorité Mahmoud Abbas étant trop affaibli, et le Hamas qui contrôle Gaza refusant le principe d'une paix», a-t-il ajouté.

Avigdor Lieberman a rejeté mardi les «interventions extérieures» dans la politique d'Israël, apparemment en allusion aux déclarations du président Obama. «J'attends des autres qu'ils donnent le temps à Israël de mettre au point un programme politique responsable», a-t-il ajouté.

Lundi, le président Obama avait affirmé devant le Parlement turc que «les Etats-Unis soutenaient fermement l'objectif de deux Etats, Israël et la Palestine (...). C'est l'objectif que les parties concer-



SAFA Les soldats israéliens ont ouvert le feu hier sur des Palestiniens du village de Safa après, en Cisjordanie, après un affrontement entre ceux-ci et des Israéliens d'une colonie radicale voisine. (KEYSTONE)

nées ont convenu d'atteindre dans la Feuille de route et à Annapolis.

Avigdor Lieberman avait choqué le 1er avril la communauté internationale en affirmant qu'Israël n'était plus lié par la conférence d'Annapolis de 2007 et uniquement par la Feuille de route, le dernier plan international d'un règlement du conflit israélo-palestinien, largement resté lettre morte durant les huit ans de pouvoir de George Bush. /ats-afp

Douze Palestiniens blessés

Douze Palestiniens ont été blessés hier par balles après des heurts avec des colons et l'armée israélienne près de l'implantation, en Cisjordanie, où un jeune Israélien avait été tué la semaine dernière. Selon des témoins palestiniens, des habitants de la colonie radicale de Bat Ayin ont ouvert le feu sur des Palestiniens et saccagé le village de Safa dont les habitants ont répliqué en jetant des pierres sur les colons. Les incidents ont provoqué l'intervention de l'armée israélienne, qui a utilisé contre les Palestiniens des gaz lacrymogènes et tiré à balles réelles, faisant six blessés. Les six autres victimes ont été blessées par les tirs des colons, et l'une d'entre elles se trouve dans un état grave. /ats-afp

SÉISME

L'Italie a commencé hier à enterrer ses morts

L'Italie a commencé hier à ensevelir les victimes du séisme qui a fait 260 morts dans les Abruzzes, dans le centre de l'Italie. Si les recherches se poursuivent pour retrouver des rescapés deux jours après la catastrophe, l'espoir de retrouver des survivants s'amenuise.

Le bilan du séisme est de 260 morts et de plus de «100 blessés graves», a annoncé hier le chef du gouvernement Silvio Berlusconi. Onze personnes sont encore portées disparues. Lors de sa troisième visite sur le terrain, Silvio Berlusconi a confirmé que les funérailles nationales des victimes auront lieu demain à L'Aquila, épice de la catastrophe. Les deux premières victimes ont été enterrées hier

après-midi, l'une dans la région touchée par le séisme, l'autre dans celle voisine du Molise. Les recherches d'éventuels survivants se poursuivront jusqu'à dimanche, a déclaré pour sa part le ministre de l'Intérieur Roberto Maroni. Elles auraient dans un premier temps dû être interrompues aujourd'hui.

Des proches de disparus se pressaient encore autour des ruines de ce qui fut un foyer d'étudiants à L'Aquila, espérant contre toute logique qu'ils puissent être retrouvés encore vivants. «L'espoir meurt en dernier. Mais que peut-on vraiment attendre? L'immeuble s'est tout simplement effondré», confie l'oncle d'un jeune porté disparu alors qu'une femme habillée de noir s'éva-



FUNÉRAILLES Une foule particulièrement émue a suivi les premiers convois funèbres. (KEYSTONE)

nouit. La presse italienne a consacré hier de longs articles au «miracle d'Eleonora», cette étudiante de 21 ans retrouvée vivante mardi soir après avoir passé 42 heures sous les dé-

combres. Son état de santé est cependant préoccupant, selon des sources médicales de l'hôpital voisin de Terramo. Les milliers de sans-abri eux se sont installés dans les quelque

3000 tentes montées sur la zone de la catastrophe où 8500 secouristes sont à pied d'œuvre. Certains n'ont pas dû goûter «l'humour» du chef du gouvernement qui, sur une chaîne de télévision, a conseillé aux rescapés hébergés dans les camps de toile de «prendre ça comme un week-end en camping».

Trois jours après la catastrophe, le Cavaliere a déjà évoqué la reconstruction, suggérant qu'elle soit divisée en 100 projets dont chacun serait pris en charge par l'une des 102 provinces italiennes. Selon une première estimation gouvernementale, 1,3 milliard d'euros seront nécessaires pour la reconstruction des édifices et des maisons dont 10 000 ont été endommagés. /ats-afp-reuters

En bref

■ AFFAIRE KADHAFI
La Libye dépose plainte contre Genève

L'affaire Kadhafi prend une nouvelle dimension. La Libye a déposé hier une plainte civile à l'encontre de l'Etat de Genève. Elle réclame réparation pour l'arrestation, l'été dernier, d'Hannibal Kadhafi, le fils du colonel, et de sa femme. Le Tribunal de première instance a été saisi, a indiqué hier soir l'avocat de la Libye Charles Poncet, confirmant une information révélée par le site internet de la Télévision suisse romande. La plainte évoque la disproportion des moyens engagés par la police genevoise pour arrêter le couple Kadhafi dans son hôtel. /ats

■ SOMALIE
Une tentative de piratage échoue

L'équipage d'un navire battant pavillon américain capturé hier au large des côtes somaliennes a repris le contrôle du bateau le même jour, selon les médias américains. Un des quatre pirates a été capturé et les trois autres ont sauté du bateau. Les 20 membres d'équipage américains sont sains et saufs. /ats-afp-reuters

■ NUCLÉAIRE
Le Conseil de sécurité invite l'Iran à discuter

Les cinq membres permanents du Conseil de sécurité de l'ONU et l'Allemagne ont annoncé hier leur intention d'inviter l'Iran pour chercher une solution au conflit suscité par le programme nucléaire de Téhéran. Le diplomate en chef de l'UE Javier Solana doit organiser l'entrevue. /ats-afp-reuters

■ FRANCE
Nouvelle séquestration de dirigeants



KEYSTONE

En France, des salariés en colère retenaient hier dans la région lyonnaise plusieurs dirigeants britanniques de leur entreprise, le groupe Scapa (photo), menacé de fermeture. Cette nouvelle séquestration illustre le durcissement de la contestation sociale. Nicolas Sarkozy, qui s'était montré jusqu'ici compréhensif, a déclaré qu'il ne «laisserait pas faire» ces séquestrations. /ats

■ ÉTATS-UNIS
Les cyber-espions sèment la panique

Des cyber-espions chinois et russes ont infiltré le réseau électrique américain. Ils ont installé des programmes qui pourraient être utilisés pour perturber le système, a rapporté hier le quotidien «Wall Street Journal». Citant des sources du renseignement, le quotidien affirme que les cyber-espions ont pénétré le système à plusieurs reprises l'an dernier, sans toutefois provoquer de perturbations. La crainte grandit que des pirates puissent prendre le contrôle de systèmes qui gèrent des infrastructures majeures, comme des centrales électriques, les contrôlant à distance et provoquant le chaos aux Etats-Unis. /ats-afp

Indices

| | |
|--|------------------------------------|
| SMI 4999.8 +0.51% | SPI 4220.8 +0.40% |
| SLI 713.4 +0.62% | Dow Jones 7837.1 +0.61% |
| Nasdaq Comp. 1590.6 +1.86% | CDAX 40 2921.0 +0.64% |
| DAX 30 4357.9 +0.81% | Nikkei 225 8595.0 -2.69% |
| SMIM 913.2 -0.51% | |
| DJ Euro Stoxx 50 2186.7 +0.98% | |
| FTSE 100 3925.5 -0.12% | |

Les plus grandes variations sur le marché suisse

| Plus fortes hausses | | Plus fortes baisses | |
|---------------------|-------|---------------------|-------|
| Mikron N | +9.3% | Newave Energy | -7.1% |
| Helvetia Hold. | +9.2% | Addex Pharma | -6.9% |
| AFG P | +8.6% | Panalpina N | -6.2% |
| Tamedia N | +8.1% | VP Vaduz P | -5.8% |
| Sunstar | +7.5% | Zehnder P | -5.7% |
| Villars N | +6.6% | Nobel Biocare N | -5.5% |

Change

| | Devises | | Billets | | |
|-----------------------|---------|---------|---------|--------|---------------------|
| | achat | vente | achat | vente | avec CHF 1-j'achète |
| Euro (1) | 1.502 | 1.5374 | 1.49 | 1.55 | 0.64 EUR |
| Dollar US (1) | 1.1353 | 1.1623 | 1.116 | 1.184 | 0.84 USD |
| Livre sterling (1) | 1.6626 | 1.7012 | 1.6125 | 1.7725 | 0.56 GBP |
| Dollar canadien (1) | 0.9166 | 0.9384 | 0.885 | 0.965 | 1.03 CAD |
| Yens (100) | 1.1342 | 1.1618 | 1.107 | 1.2025 | 83.16 JPY |
| Cour. suédoises (100) | 13.6756 | 13.9984 | 13.2 | 14.8 | 6.75 SEK |

En bref

■ GASTROSUISSE Une année 2008 savoureuse

Les clients des hôtels et restaurants suisses ont dépensé 20,3 milliards de francs l'an dernier, soit 1,3 milliard ou 7% de plus que l'année d'avant. Crise oblige, l'association faîtière GastroSuisse s'attend à un moins bon exercice en 2009. /ats

■ SULZER Victor Vekselberg l'emporte

Victor Vekselberg a gagné la partie pour la prise de pouvoir chez Sulzer. L'assemblée générale a évincé à une majorité de 55,07% des voix le président du conseil d'administration Ulf Berg, dont l'investisseur milliardaire russe ne voulait plus. Le conseil d'administration a désigné Luciano Respini, déjà membre du directoire, comme président. /ats

■ PRESSE Le bénéficiaire de Tamedia en recul

L'éditeur zurichois Tamedia, qui a récemment racheté les activités suisses d'Edipresse, a vu son bénéfice net fondre de près de 30% en 2008, à 105,8 millions de francs. /ats

BONHÔTE

| | dernier | %1.09 |
|---------------------------------|---------|-------|
| B. alter. Multi-ARBITRAGE (EUR) | 6647.00 | 3.5 |
| B. alter. Multi-PERFORM. (EUR) | 8364.00 | 0.3 |
| B. stratégies-MONDE | 112.74 | 0.2 |
| B. stratégies-OBLIGATIONS | 100.63 | 2.9 |
| B. sel.-OBLIG. HR multi-fonds | 87.52 | 4.5 |
| B. sel.-BRIC multi-fonds | 89.59 | 10.0 |
| B. IMMOBILIER | 103.80 | 2.5 |

CONSEIL FÉDÉRAL

Philipp Hildebrand présidera la Banque nationale suisse

Sans surprise, le Conseil fédéral a nommé hier Philipp Hildebrand comme nouveau président de la Banque nationale suisse (BNS). Le Lucernois, âgé de 46 ans, succédera en janvier à Jean-Pierre Roth, qui part à la retraite à la fin de l'année.

La décision du gouvernement était largement attendue. Les autorités fédérales se tournent en général vers le numéro deux de l'institut d'émission pour choisir le nouveau président. Le Conseil fédéral a ainsi suivi la proposition du Conseil de banque et a fait le choix de la continuité.

Après des études universitaires en Suisse et à l'étranger et une carrière dans la finance et la gestion de fortune, Philipp Hildebrand est entré à la BNS en juillet 2003, en tant que membre de la direction générale. Le Lucernois, actuel vice-président, aura la lourde tâche de succéder à Jean-Pierre Roth. L'annonce de son départ en février avait provoqué un véritable concert de louanges. En fin monétariste, le Valaisan avait



PHILIPP HILDEBRAND Le Lucernois succédera à Jean-Pierre Roth dans un contexte particulièrement délicat.

(KEYSTONE)

su habilement gérer les crises. La BNS n'avait pas hésité à relâcher les rênes monétaires à partir de l'automne 2008 pour soutenir une économie chancelante. Au même moment, la banque centrale avait lancé conjointement avec la Confédération un plan massif de soutien au système ban-

caire. Elle avait mis en place une «bad bank» pour permettre à l'UBS de se défaire de bon nombre de ses actifs pour-

La nomination de Philipp Hildebrand entraîne des rocamboles au sein du directoire de la BNS. Thomas Jordan, 46 ans également, devient vice-prési-

dent de la direction générale. Actuel membre du 3e département (marchés financiers, opérations bancaires et informatiques), il prendra la tête du 2e (systèmes financiers, billets et monnaies) à partir de janvier 2010.

Entré à la BNS en 1997, Thomas Jordan est notamment professeur honoraire à l'Université de Berne, où il enseigne la théorie et la politique monétaires.

Le Conseil fédéral a par ailleurs annoncé la nomination de Jean-Pierre Danthine à la direction générale. Professeur d'économie à l'Université de Lausanne, il deviendra le numéro trois de l'institut d'émission à partir de janvier. La Suisse romande continuera de ce fait à être représentée au directoire de la BNS.

Les quatre partis gouvernementaux ont approuvé la nomination de Philipp Hildebrand à la présidence de la Banque nationale suisse. C'est «le meilleur choix», estime le président du Parti libéral-radical (PLR), Fulvio Pelli. Philipp Hildebrand jouit d'une haute compétence et des

meilleurs liens sur le plan international, selon le Tessinois. Une appréciation que partagent les démocrates-chrétiens (PDC). A gauche, le président du Parti socialiste Christian Levrat juge logique la décision. «J'espère que M. Hildebrand poursuivra la politique courageuse de Jean-Pierre Roth», a précisé le Fribourgeois.

Seuls les Verts ont fraîchement accueilli la nouvelle. Pour leur président Ueli Leuenberger, l'élection de Philipp Hildebrand signifie l'arrivée d'un représentant de la vieille clique de l'UBS au sommet de la BNS.

Du côté des milieux économiques, l'Association suisse des banquiers (ASB) a également salué la décision, louant l'expérience de la nouvelle équipe.

«Par les temps actuels difficiles, la BNS doit maintenir le cap de sa politique monétaire menée jusqu'ici pour surmonter la crise», a indiqué le chef de la communication de l'ASB Jean-Marc Felix. La nouvelle direction forme une garantie que la Suisse continuera d'être bien représentée et connectée sur la scène internationale. /ats

LA BOURSE



Cours sans garantie

P = action au porteur
N = action nominative
BJ = bon de jouissance
d = cours demandé
o = cours offert

Marché suisse (cours en CHF)

| SMI | 8/4 | préc. | haut | bas |
|----------------|---------------|--------|--------|--------|
| | (52 semaines) | | | |
| ABB Ltd N | 16.35 | 16.32 | 34.43 | 11.29 |
| Actelion N | 50.55 | 50.85 | 66.40 | 45.00 |
| Adecco N | 36.92 | 36.92 | 66.50 | 30.16 |
| Baloise N | 78.35 | 77.45 | 119.80 | 44.80 |
| CS Group N | 35.82 | 34.68 | 59.25 | 21.56 |
| CS Group N | 46.42 | 45.50 | 110.00 | 30.84 |
| Julius Baer N | 32.16 | 30.80 | 85.30 | 19.74 |
| Holcim N | 39.82 | 39.72 | 52.85 | 35.04 |
| Nestlé N | 18.61 | 19.71 | 52.25 | 15.26 |
| Novartis N | 42.80 | 42.92 | 64.65 | 39.08 |
| Richemont P | 19.54 | 19.05 | 30.30 | 14.18 |
| Roché BJ | 151.20 | 152.00 | 196.70 | 122.80 |
| Swatch Group P | 149.90 | 147.50 | 303.00 | 115.50 |
| Swiss Life N | 82.55 | 82.25 | 303.83 | 42.40 |
| Swiss Re N | 23.20 | 22.94 | 93.50 | 11.88 |
| Swisscom N | 315.25 | 316.25 | 378.00 | 292.00 |
| Syngenta N | 222.90 | 211.00 | 349.25 | 158.00 |
| Synthes N | 128.10 | 126.80 | 157.90 | 116.50 |
| UBS N | 11.00 | 10.90 | 35.11 | 8.20 |
| Zurich FS N | 181.00 | 181.90 | 337.00 | 124.20 |

| AUTRES VALEURS | 8/4 | préc. | haut | bas |
|-------------------|---------------|---------|---------|---------|
| | (52 semaines) | | | |
| Charles Voegelé P | 32.70 | 32.85 | 92.67 | 27.50 |
| Cicor Tech N | 17.10d | 18.65 | 70.10 | 15.60 |
| Cie Fin. Trad. P | 95.50 | 96.90 | 199.50 | 60.00 |
| Clariant N | 4.83 | 5.02 | 12.89 | 3.61 |
| Edipresse N | 38.00d | 87.00 | 94.95 | 36.20 |
| EFG Intl N | 10.00 | 9.52 | 39.50 | 6.37 |
| EMS Chemie N | 83.10 | 82.35 | 160.46 | 79.05 |
| Feintool N | 160.00 | 161.00 | 344.00 | 160.60 |
| Galenica N | 310.75 | 305.00 | 444.00 | 289.00 |
| Geberit N | 109.50 | 112.00 | 180.00 | 90.60 |
| Genolier SMN N | 15.05 | 15.45 | 27.00 | 10.60 |
| Georg Fischer N | 165.50 | 162.50 | 571.68 | 110.20 |
| Givaudan N | 655.50 | 658.50 | 1069.00 | 567.00 |
| Golay P | 1180.00d | 1300.00 | 2570.00 | 1190.00 |
| Gurit P | 394.00 | 397.50 | 1040.00 | 246.00 |
| Helvetia N | 277.50 | 254.00 | 424.02 | 144.00 |
| Implexia N | 27.00 | 28.00 | 36.44 | 20.15 |
| Kühne & Nagel N | 13.18 | 12.80 | 18.97 | 9.25 |
| Kuoni N | 67.90 | 69.30 | 114.54 | 53.15 |
| Laumax N | 293.00 | 304.75 | 629.00 | 253.00 |
| Lem Holding N | 163.00 | 163.00 | 345.80 | 110.00 |
| LD Holding N | 1015.00 | 975.00 | 1340.00 | 975.00 |
| Logitech N | 12.69 | 12.97 | 35.88 | 8.70 |
| Lonza N | 105.20 | 105.10 | 158.40 | 79.95 |
| Métrax Services N | 68.90 | 72.00 | 175.00 | 65.00 |
| Meyer Burger N | 129.20 | 129.70 | 350.00 | 63.15 |
| Mikron N | 3.50 | 3.20 | 14.70 | 2.70 |
| Micronas N | 3.30 | 3.30 | 10.70 | 2.80 |
| Nationale Ass. N | 540.00 | 530.00 | 845.79 | 450.00 |
| OC Derikron N | 52.85 | 54.05 | 418.00 | 20.82 |
| Panalpina N | 60.00 | 64.00 | 143.90 | 37.20 |
| Petroplus N | 16.20 | 16.38 | 67.10 | 14.38 |
| PSP N | 51.95 | 51.55 | 70.75 | 41.25 |
| PubliGroup N | 62.00 | 61.50 | 325.00 | 44.00 |
| Rieter N | 130.30 | 131.10 | 409.50 | 98.00 |
| Romande Energie N | 1891.00 | 1918.00 | 2960.00 | 1500.00 |
| Schindler N | 53.20 | 53.05 | 87.10 | 42.00 |
| Schweiter P | 349.00 | 356.00 | 445.00 | 303.25 |
| SGS N | 1207.00 | 1213.00 | 1586.90 | 872.50 |
| Sonova N | 68.30 | 69.35 | 100.90 | 42.00 |
| Spirit Avert P | 4.85 | 4.80 | 11.10 | 2.15 |
| Straumann N | 171.00 | 180.00 | 357.75 | 152.50 |
| Sulzer N | 65.00 | 63.80 | 144.00 | 39.15 |
| Swatch Group N | 29.95 | 29.70 | 57.25 | 23.05 |
| Swissmetal P | 6.37 | 6.59 | 23.85 | 5.54 |
| Swissquote N | 44.50 | 45.00 | 57.06 | 23.50 |
| Tecan N | 35.20 | 35.00 | 74.24 | 27.10 |
| Temenos N | 11.35 | 11.80 | 34.20 | 7.76 |
| Tornos Holding N | 4.51 | 4.52 | 18.38 | 4.20 |
| Valora N | 181.90 | 174.00 | 279.00 | 132.80 |
| Vaudoise Ass. N | 145.00d | 162.00 | 200.00 | 119.20 |
| Vetropack P | 1227.00 | 1235.00 | 2710.00 | 1032.00 |

Taux de référence (en %)

| | dernier | préc. |
|-----------------------|---------|-------|
| Rdt oblig. CH 10 ans | 2.22 | 2.26 |
| Rdt oblig. US 30 ans | 3.68 | 3.72 |
| Rdt oblig. All 10 ans | 3.23 | 3.21 |
| Rdt oblig. GB 10 ans | 3.35 | 3.43 |
| Rdt oblig. JP 10 ans | 1.46 | 1.43 |

Matières premières

| | dernier | précédent |
|---|---------|-----------|
| Prix du brut (NYME \$ par baril) | 49.88 | 49.15 |
| Huile de chauffage par 100 litres (prix indicatif 3000 à 6000 litres) | 66.70 | 67.60 |

PLANIFICATION FINANCIÈRE
Ouvrir des perspectives

BCN
Plus forts ensemble

www.bcn.ch

Métaux précieux

| | OR | | ARGENT | | PLATINE | |
|-------------|--------|--------|--------|-------|---------|--------|
| | achat | vente | achat | vente | achat | vente |
| Once/USD | 883.05 | 887.05 | 12.18 | 12.38 | 1168.5 | 1198.5 |
| Kg/CHF | 32523 | 32773 | 447 | 459 | 43033 | 44283 |
| Vreneli 20. | 187 | 213 | - | - | - | - |

Swibor

| | SWIBID | SWIBOR |
|-------|--------|--------|
| 2 ans | 0.82 | 0.85 |
| 3 ans | 1.15 | 1.18 |

Marchés européens (cours en EUR)

| | 8/4 | préc. | haut | bas | | 8/4 | préc. | haut | bas |
|----------------------|---------------|-------|--------|-------|---------------------|---------------|--------|--------|-------|
| | (52 semaines) | | | | | (52 semaines) | | | |
| Akzo-Nobel | 30.66 | 30.76 | 57.89 | 22.39 | L'Oréal | 53.03 | 53.00 | 85.19 | 46.00 |
| Alcatel-Lucent | 1.59 | 1.57 | 4.98 | 0.87 | Lufthansa | 9.26 | 8.93 | 18.47 | 5.15 |
| Allianz | 68.38 | 67.01 | 134.29 | 45.22 | L.V.M.H | 50.38 | 50.48 | 73.35 | 38.10 |
| Axa | 10.11 | 9.67 | 25.20 | 5.71 | Nokia | 9.88 | 9.51 | 12.25 | 6.67 |
| Carrefour | 29.10 | 29.01 | 50.30 | 22.06 | Royal Dutch Shell A | 16.30 | 16.53 | 28.45 | 15.27 |
| Daimler | 24.09 | 22.45 | 54.02 | 17.24 | Sanofi-Aventis | 41.98 | 41.93 | 51.25 | 36.06 |
| Danone | 36.90 | 38.10 | 58.66 | 33.08 | Siemens | 44.15 | 43.82 | 79.70 | 33.06 |
| Deutsche Bank | 33.88 | 33.33 | 79.22 | 15.40 | Société Générale | 34.22 | 33.50 | 78.99 | 18.24 |
| Deutsche Telekom | 9.56 | 9.42 | 12.01 | 8.90 | Telefonía | 15.10 | 15.22 | 18.60 | 12.31 |
| E.ON AG | 22.52 | 22.15 | 45.91 | 17.80 | Total | 36.42 | 36.56 | 58.25 | 31.52 |
| Ericsson LM (en SEK) | 73.40 | 72.60 | 78.70 | 55.50 | Unilever | 15.23 | 15.25 | 22.30 | 13.46 |
| France Telecom | 16.97 | 17.01 | 23.07 | 16.40 | Vivendi | 20.45 | 19.98 | 27.44 | 16.32 |
| Heineken | 22.65 | 23.32 | 39.35 | 18.75 | Vodafone (en Gbp) | 125.70 | 124.10 | 148.00 | 96.40 |

Marchés nord-américains (cours en USD)

| | 8/4 | préc. | haut | bas | | 8/4 | préc. | haut | bas |
|--|---------------|-------|------|-----|--|-----|-------|------|-----|
| | (52 semaines) | | | | | (| | | |

District de La Chaux-de-Fonds

RÉFORMÉS

CULTES DE PÂQUES

Grand Temple
Je 20h, concert spirituel, cantates pour la semaine sainte. Di 9h45, culte, sainte cène, P. Tripet

La Sagne, Temple
Ve 9h30, agape; 10h15, culte, P. Tripet

Abeille
Di 6h, Aube pascale, E. Berger et K. Demarle, baptêmes de catéchumènes, sainte cène, petit déjeuner

Les Forges
Di 10h, culte «par et pour» les familles, sainte cène, Z. Betché

Deutschsprachige Reformierte Kirchengemeinde
(Temple-Allemand 70). Ostern, Sonntag 9.45 Uhr, Gottesdienst mit Abendmahl, mit Frau E. Müller

CATHOLIQUES ROMAINS

Sacré-Cœur

Vendredi Saint, 15h, liturgie de la Passion du Christ; 17h, La Passion du Christ, Mission portugaise. Sa 21h, veillée pascale. Di 10h30, messe de la résurrection; 15h, messe de la Mission portugaise; 17h, messe italien-français.

Notre-Dame de la Paix

Je 20h, messe suivie d'une nuit d'adoration. Vendredi Saint, 10h, film «La passion du Christ», de M. Gibson, suivi de la soupe de carême. Di 9h, messe du matin de Pâques; 18h, messe du soir de Pâques

Eglise du Locle

Vendredi Saint, 19h, concert-méditation

CATHOLIQUES CHRÉTIENS

Saint-Pierre
(Chapelle 7). Je 20h, messe de la Sainte Cène à Saint-Jean-Baptiste à Neuchâtel. Vendredi Saint, 9h45, liturgie de la Passion. Sa 21h, nuit de Pâques. Di 9h45, messe du jour de Pâques

EVANGÉLIQUES

Armée du salut
(Numa-Droz 102). Di 9h45, culte

Eglise évangélique libre
(Paix 126). Ve 18h45, groupe de jeunes ABEL avec catéchisme. Di 9h45, culte, prédication Jean-Claude Nicolet. Ma 17h-18h, ouvrir la Bible et prier

Eglise évangélique de Réveil
(Rue du Nord 116). Vendredi Saint, 17h-18h, temps de méditation à l'église. Di 9h30, culte de famille. Du 15 au 19 avril, tente de la rencontre à la Place des Marronniers, sur le thème «La résurrection... et après?»; me 20h, projection du film de J. Heyman «Jésus», je 20h, soirée témoignage

Mennonite - Chapelle des Bulles
Ve 10h, culte de Vendredi Saint. Di 10h, culte de Pâques, sainte cène

Évangélisation populaire

Chapelle du secours, Jaquet-Droz 25. Di 9h45, culte; 11h, école du dimanche. Dernier vendredi de chaque mois, réunion de prière à 18h30, répétition du cœur mixte à 19h.

Eglise ouverte Stadmission

Di 9h45, Ostern, Gottesdienst, Abendmahl. Me-ve 20h, tente romande sur la Place des Marronniers. Je 14h30, Ziiitlupen-Nachmittag

Jura

CATHOLIQUES ROMAINS

Le Noirmont

Vendredi Saint, 15h, messe. Di 10h, messe de Pâques

Les Bois

Je 20h, messe.

Saignelégier

Sa 20h30, messe

Saulcy

Vendredi Saint, 15h, messe

Les Breuleux

Di 10h, messe

Les Pommerats

Di 10h, messe

Montfaucon

Di 10h, messe avec les jeunes de la Montée vers Pâques

Saignelégier

Di 20h30, messe avec les jeunes de la Montée vers Pâques

Lajoux

Je 20h, messe avec les jeunes de la Montée vers Pâques

Les Genevez

Di 10h, messe des familles

RÉFORMÉS

Saignelégier

Di 9h30, culte

District du Locle

RÉFORMÉS

Paroisse des Hautes Joux

Le Locle, Temple
Vendredi Saint, 10h15, culte, sainte cène, F. Caudwell, avec l'ensemble vocal *Domenica*; garderie à la cure. Di 10h15, culte sainte cène, P. Wurz

La Chaux-du-Milieu

Vendredi Saint, 8h45, culte, sainte cène, K. Phildius

La Brévine

Sa 20h, culte avec baptêmes de catéchumènes. Di 8h45, culte, sainte cène, F. Caudwell

Les Ponts-de-Martel

Vendredi Saint, 10h15, culte, sainte cène, K. Phildius. Di 10h15, culte, sainte cène, F. Caudwell

Les Brenets

Di 8h45, culte, sainte cène, P. Wurz

CATHOLIQUES ROMAINS

Le Locle

Je 20h, messe pour les trois paroisses,

Jura bernois

RÉFORMÉS

Courtelay/Cormoret

Vendredi Saint, 9h45, culte avec échange de chaire, sainte cène à la Collégiale. Di 9h45, culte de Pâques à Courtelay

Diesse

Vendredi Saint, 10h, culte, sainte cène, avec le cœur l'Arzillière. Di 10h, culte de Pâques, sainte cène, avec musique Marimba

Saint-Imier

Vendredi Saint, 9h45, culte avec échange de chaire, sainte cène à la Collégiale. Di 9h45, culte de Pâques, Philippe Nussbaum, à la Collégiale

Tramelan

Di 9h30, culte

Renan

Vendredi Saint, 9h45, culte avec échange de chaire à Sonvilier. Di 9h45, culte de Pâques

Sonvilier

Vendredi Saint, 9h45, culte avec échange de chaire. Di 9h45, culte de Pâques à Renan

La Ferrière

Vendredi Saint, 9h45, culte et échange

RÉFORMÉS

Fontaines, salle de paroisse

Je 18h, Jeudi-Saint, repas pascal

Engollon

Ve 10h, culte régional de Vendredi Saint, Phil Baker

Dombresson

Di 5h45, célébration œcuménique de l'Aube de Pâques, C. Mariani-Méan et C. Miaz, 10h, culte de Pâques, Phil Baker

Chézard-Saint-Martin

Di 10h, culte de Pâques, C. Mariani-Méan, C. Miaz

Boudevilliers

Di 10h, culte de Pâques

EVANGÉLIQUES

Eglise apostolique évangélique

(Le Locle, Chapelle 5). Di 9h45, culte de Pâques; garderie et école du dimanche

Les Ponts-de-Martel - Armée du salut

Di 9h45, culte. Me 12h, repas communautaire. Tous les 2 jeudis, à 19h30, groupe féminin. Ve 20h, prière. Ve 9h30, baby Song à Travers

RÉFORMÉS

de chaire, sainte cène, pasteur Riesen.

Di 9h45, célébration de Pâques avec des enfants et des familles.

Villeret

Vendredi Saint, 9h45, culte et échange de chaire, Philippe Nussbaum. Sa 20h, veillée de Pâques, Matteo Silvestrini. Di 9h45, culte de Pâques, Matteo Silvestrini

CATHOLIQUES ROMAINS

Paroisse catholique du Vallon

Vendredi Saint, 17h, célébration de la Passion à Courtelay avec les jeunes de la Montée vers Pâques. Sa 20h30, veillée pascale à Courtelay. Di 10h, messe du jour de Pâques à Saint-Imier et à Corgémont (9h, répétition du cœur d'animation)

Tramelan

Sa 17h30, messe dominicale

La Neuveville

Di 10h, messe

CATHOLIQUES CHRÉTIENS

Saint-Imier

Eglise Saint-Paul, rue des Roses. Di 9h30, messe, homélie, curé R. Reimann

District du Val-de-Ruz

RÉFORMÉS

Fontaines, salle de paroisse

Je 18h, Jeudi-Saint, repas pascal

Engollon

Ve 10h, culte régional de Vendredi Saint, Phil Baker

Dombresson

Di 5h45, célébration œcuménique de l'Aube de Pâques, C. Mariani-Méan et C. Miaz, 10h, culte de Pâques, Phil Baker

Chézard-Saint-Martin

Di 10h, culte de Pâques, C. Mariani-Méan, C. Miaz

Boudevilliers

Di 10h, culte de Pâques

CATHOLIQUES

Cernier

Je 20h, messe de la Cène du Seigneur. Sa 20h30, veillée pascale avec baptêmes

Les Geneveys-sur-Coffrane

Vendredi Saint, 15h, office de la Passion. Di 10h, messe du jour de Pâques

Dombresson

Di 5h30, Aube de Pâques œcuménique

EVANGÉLIQUES

Cernier, Centre Chrétien Le Cap

Di, pas de culte



LES MOTS CROISÉS DU JEUDI

| | | | | | | | | | | | | | | | | | | | | |
|----|---|---|---|---|---|---|---|---|----|----|----|----|----|----|----|----|----|----|----|--|
| 1 | 2 | 3 | 4 | 5 | 6 | 7 | 8 | 9 | 10 | 11 | 12 | 13 | 14 | 15 | 16 | 17 | 18 | 19 | 20 | |
| 1 | | | | | | | | | | | | | | | | | | | | |
| 2 | | | | | | | | | | | | | | | | | | | | |
| 3 | | | | | | | | | | | | | | | | | | | | |
| 4 | | | | | | | | | | | | | | | | | | | | |
| 5 | | | | | | | | | | | | | | | | | | | | |
| 6 | | | | | | | | | | | | | | | | | | | | |
| 7 | | | | | | | | | | | | | | | | | | | | |
| 8 | | | | | | | | | | | | | | | | | | | | |
| 9 | | | | | | | | | | | | | | | | | | | | |
| 10 | | | | | | | | | | | | | | | | | | | | |
| 11 | | | | | | | | | | | | | | | | | | | | |
| 12 | | | | | | | | | | | | | | | | | | | | |
| 13 | | | | | | | | | | | | | | | | | | | | |
| 14 | | | | | | | | | | | | | | | | | | | | |
| 15 | | | | | | | | | | | | | | | | | | | | |
| 16 | | | | | | | | | | | | | | | | | | | | |
| 17 | | | | | | | | | | | | | | | | | | | | |
| 18 | | | | | | | | | | | | | | | | | | | | |
| 19 | | | | | | | | | | | | | | | | | | | | |
| 20 | | | | | | | | | | | | | | | | | | | | |
| 21 | | | | | | | | | | | | | | | | | | | | |
| 22 | | | | | | | | | | | | | | | | | | | | |
| 23 | | | | | | | | | | | | | | | | | | | | |
| 24 | | | | | | | | | | | | | | | | | | | | |
| 25 | | | | | | | | | | | | | | | | | | | | |
| 26 | | | | | | | | | | | | | | | | | | | | |
| 27 | | | | | | | | | | | | | | | | | | | | |
| 28 | | | | | | | | | | | | | | | | | | | | |
| 29 | | | | | | | | | | | | | | | | | | | | |
| 30 | | | | | | | | | | | | | | | | | | | | |

Horizontalement: 1. Se dit d'une personne dont on n'a pas voulu. Une des épouses de Jacob. 2. Manque de largeur. Des terrains marécageux. 3. Personnage du théâtre de Molière. Forme rythmique d'une œuvre poétique. Affluent de l'Eure. 4. Risque. Drame dont le sujet est emprunté à la légende d'Inès de Castro. Conjonction. 5. Ville de Serbie. Femme de lettres française. Fut bien en évidence. Afflux. 6. En outre. Physicien allemand. Touché avec une faible pression. 7. Une célèbre villa y fut construite. Aller de côté et d'autre. Que rien ne trouble. 8. Indice de sensibilité. Troupe de gens d'armes. Assoupie. 9. Qui est donc le plus fort. Fait hausser le ton. Faisait hausser le ton. 10. Affluent de l'Oder. Grosses mouches parasites de certains mammifères. Lettre grecque. 11. Saint, un évêque de Coutances. Ville de la région parisienne. Régnait sur de tumultueux sujets. 12. Frottements. On s'en sert pour des greffes. 13. Restreint sur la nourriture. Que l'on emploie communément. Particule universitaire. 14. Dont la réussite est conditionnée par le hasard. Mathématicien suisse. Centre de remise en forme. 15. Pronom. La Bavière en est un. Plus mal. Numéro d'un roi qui reçut le titre de «Grand». Taché. 16. Le patriarche en est chargé. Qui a des reflets. Systèmes de ventilation, dans les mines. 17. Volume destiné au feu. Travail agricole. Jeu de hasard. 18. D'être pauvre le déconsidère. Fixe. Un des plus célèbres champions de course à pied. 19. Appareils de gymnastique. Agent secret français. Pied. 20. Dispositifs permettant de bloquer la détente d'armes à feu. Ne fait pas partie des gens de mer. 21. Ouverture plus longue que large. Moquerie collective. Petit étui. Devant le nom d'une patronne. 22. Qui ne peut donc fuir. Prénom féminin. Sac à provisions. Suffixe. Appel. 23. Personne répugnante. Siège de l'académie des jeux Floraux. Homme d'Etat britannique. 24. Age de la Terre. Mouvement de recul. Ancienne monnaie chinoise. Se porte. 25. Train. En ajoutant. Mammifère de Madagascar. Roi de Libye. 26. Ancienne ville grecque (dans l'île d'Eubée). Etat de gens qui ont perdu leurs illusions. 27. Telle Perrette voyant ses beaux rêves évanouis. Ancienne ville mésopotamienne. Papillons nocturnes. 28. Femme qui a une mauvaise conduite. Petite ulcération. Allégé. 29. Parente. Délémitée par un ensemble de marques très apparentes. Marqué par le mal. 30. Pronom. Croquis. Minéral très résistant à la chaleur.

Verticalement: 1. Roman de Théophile Gautier. Mouvement d'hésitation. 2. Le point de départ des jeux Olympiques. Dispositif auxiliaire de freinage. Dont la peine a été réduite. 3. Caractère d'une demande qui ne peut être admise. Autre nom de l'orvet. 4. On en tire une huile alimentaire. Symbole. Inadapté à la vie en groupe organisé. Propulseur aérien. Quantité infime. 5. Situé. Des quantités de marchandises. Complète. Découverte. Leçons d'équitation. 6. Fait des vitrines. Homme d'Etat turc. Elément de barrage. Panneau d'étoffe. Enchaînée moralement. 7. Robe. Possessif. Organe de reproduction, chez certains champignons. Tipperary en fait partie. Plante malodorante. Personnage du théâtre de Jarry. 8. Plantation en terrain humide. Réduire. Sandales à

lanières de cuir. Entrepris non sans risques. 9. Habitudes. Se dit de pièces honorables à pourtour dentelé. Sans finesse. Abréviation musicale. Rencontres. 10. Apôtre des Francs. Prénom masculin. Certaines donnent de l'énergie. Temporel. Dans le Dijonnais. 11. Introduits. On s'en sert sur les links. Petit sillon. Dans la banlieue de Londres. Enzyme. 12. Prendre parti. Personnage du théâtre de Corneille. Le seigle y est sujet. Publication officielle. A plus. 13. Jeune enfant. D'une douceur affectée. La mère de Louis XIV. 14. Répétitions vicieuses. Produit métallique. Rattrape. 15. Celé. Que l'on n'a pu mener à bien. Exécutée avec brio. Abréviation princière. Sont en meeting. Paradis. 16. Avait force de loi. Ville de Pennsylvanie. Supprimer. Vent peu violent. Capitale sud-américaine. Fleuve de Russie. 17. Qui doit toujours durer. Mauvais, ils grimacent. Vêtement de travail. Noie dans un flot de mots. 18. Prénom masculin. Employée. Souillon. Font la queue. 19. Infus. Dans le nom d'un saint florentin. Etat de surcharge. Ne savoir que faire. 20. Sorte de virtuose. Héros de l'ancienne Grèce. Certains ont du piment. Nourrit des gourmands.

Solution du problème de la semaine précédente

Horizontalement: 1. Accapareuse. Loupiots.- 2. Cœur d'artichaut. Vrai.- 3. Custodes. Greffier. Ur.- 4. Opte. Idée. Ili. Luette.- 5. Reluise. Patentes. On.- 6. Armoriale. Jas. Semi.- 7. Pal. Mn

Adresses RÉGION

- **Information sociale.** Permanence téléphonique 0800 123 456 de l'Association neuchâteloise des institutions de l'action sociale. Lu-ve 14-17h.
- **Alcoolisme** La Croix-Bleue, 032 725 02 17 SOS Alcool 24h/24, 0848 805 005
- **ANAAP.** Association neuchâteloise d'accueil et d'action psychiatrique. Perm. psycho-sociale après-midi: «Le Déclit» Neuchâtel, Plan 19; «Le Nouvel Horizon», Beau-Site 29, La Chaux-de-Fonds. Groupes d'entraides, groupe des proches, 032 721 10 93.
- **ANPP.** Association neuchâteloise de personnes concernées par les problèmes liés à la drogue, rue Louis-Favre 27, 2017 Boudry. (1) Permanences téléphoniques: Neuchâtel, 079/446 24 87, La Chaux-de-Fonds 913 60 81. (2) Permanences famille et entretiens privés: rue Louis-Favre 27, Boudry. 2e et 4e lundi du mois de 14h à 16h. (3) Soirées d'écoute: rue Louis-Favre 27, Boudry, 1er et 3e mercredi du mois dès 19h.
- **ANPP (psychologie)** Association neuchâteloise des psychologues et psychologues-psychothérapeutes: 032 767 93 03. E-mail: info@anpp.ch
- **Asloca - Neuchâtel.** Information et défense des locataires. Consultations sur rdv, répondeur, 724 54 24, fax 724 37 26.
- **Association Alzheimer** 032 886 83 59; tij 8h-11h30/14h-16h30, sauf ve am. Groupes de contact, lieux de rencontre, présence à domicile, séminaires, groupe d'entraide pour jeunes proches, www.alz.ch/n
- **Association Dyslexie Suisse Romande.** Antenne Neuchâteloise. Permanence vendredi matin au 032 725 38 92. Association Antenne Handicap Mental (Numa-Droz 68, La Chaux-de-Fonds). Aide et conseil aux personnes handicapées et leurs proches. Rens. au 032 914 10 10 - www.antenne-handicap.com
- **Association lecture et compagnie.** Nos lecteurs/trices bénévoles se rendent à domicile ou en institution. Case postale, 2035 Corcelles. Tél. 731 70 41 ou 751 57 57.

- **Association neuchâteloise de services bénévoles** Rue Louis-Favre 1, Neuchâtel, tél. 724 06 00, lu-ve 8h30-11h30: information, formation dans les domaines des visites, transports.
- **Association suisse de la maladie de Parkinson (Groupe neuchâtelois).** Le 3e jeudi tous les 2 mois. 032 753 10 61. Parkinson: ligne gratuite 0800 80 30 20 ouverte chaque 3e mercredi du mois de 17h à 19h.
- **Autorité de conciliation en matière de santé.** Difficultés entre patients et soignants. c/o Hôtel judiciaire CP 22 84, 2302 La Chaux-de-Fonds. Demandes à adresser par écrit.
- **Cancer.** Ligue neuchâteloise contre le cancer: permanence lu-ve 8-11h30 ou sur rendez-vous, 721 23 25. Vivre comme avant, cancer du sein: d'anciennes opérées à votre écoute. Visite sur demande. 032 721 23 25/032 751 18 13/032 724 32 19
- **Caritas Neuchâtel** Service social et administration. Vieux-Châtel 4, Neuchâtel, 032 886 80 70
- **Cartons du cœur.** Littoral et VDR 032 731 48 38. Montagnes 032 964 17 27. VDT 032 861 30 30.
- **Centrevue.** Interventions sociales et réadapt. pour personnes handicapées de la vue. Rue de Corcelles 3, 2034 Peseux, 032 731 46 56 sur rdv. Expos articles le ma de 14 à 17h. Chambre immobilière neuchâteloise. Association de défense des propriétaires, sur rendez-vous, 729 99 90, fbg du Lac 2, Neuchâtel.
- **Croix-Bleue.** 032 725 02 17.
- **Espace des Solidarités** Lieu d'accueil et repas à domicile. Louis-Favre 1, Neuchâtel, 032 721 11 16
- **Insieme Neuchâtel** Association de parents de personnes mentalement handicapées. Av. L.-Robert 128, La Chaux-de-Fonds, 032 926 85 60. Fermé le mercredi. Hôtel des Associations, rue Louis-Favre 1, Neuchâtel. 032 544 40 16. Lu 8h30-12h. Ma 7h30-11h30. www.insieme-ne.ch info@insieme-ne.ch
- **Job Service.** Serv. public gratuit, spécialisé dans

- l'insertion professionnelle des jeunes. Quai Philippe-Godet 18, 2000 Neuchâtel, 032 725 35 55.
- **Ligue neuchâteloise contre le rhumatisme, Conseil social c/o Pro Infirmis.** Rue de la Maladière 35, tél 032 722 59 60, fax 032 913 56 16. Lu 9-11h/18-22h, ma/me/ve 9-11h, je 14-18h. (voir aussi ANAAP)
- **Pro Senectute Arc Jurassien** Au service des aînés: conseil social, 032 886 83 40; service des repas. 032 886 83 30
- **Sages-femmes à domicile.** Pour tout le canton, les Franches-Montagnes et le Jura bernois tous les jours de 8h à 20h, 079 280 48 28.
- **S.A.S.** (Service d'Action Sociale privé). En faveur des victimes de violences - hommes et femmes - et en cas de conflits. 032 753 30 32 - www.lesas.ch et info@lesas.ch
- **Sclérose en plaques.** Centre romand, Lausanne, 021 614 80 80; lu-ve 8-12h/14-17h. Serei. Service d'entraide pour handicapés, lu au ve, rue de la Ronde 30, La Chaux-de-Fonds, 032 886 81 00, fax 032 722 07 44 ou 032 426 13 65 (Bassecourtoir).
- **Service pour les auteurs de violence conjugale (Savc):** 032 886 80 08. Solidarité-femmes. 032 968 60 10
- **SOS Racisme.** 0800 55 44 43.
- **SOS. Racket-violence.** 079 270 92 06.
- **TIM. Ton infirmière à la maison.** Association neuchâteloise de soins pédiatriques à domicile. Permanence 24h/24h, 079 476 66 33.
- **Vivre sans fumer.** Prévention et aide à l'arrêt. 032 724 12 06 (lu-ve 8-12h/13h30-17h) et internet: www.vivre-sans-fumer.ch

Adresses LA CHAUX-DE-FONDS

- **Accompagnement des personnes en fin de vie.** Service bénévole: 079 483 73 93. Accueil familial de jour. Région des Montagnes, CP 2317. Permanence 032 968 27 48, ma-je 8-11h/14-17h.
- **Alcoolisme.** CENEVA, Centre neuchâtelois d'alcoolologie, Parc 117, information, prévention et traitement de l'alcoolisme, lu-ve, 032 889 62 11. Alcooliques anonymes, C.P. 14, 2301 La Chaux-de-Fonds, 0848 848 846. Groupe familial Al-Anon, aide aux familles d'alcooliques, 0848 848 833, tarif interurbain, (24h/24h).
- **Amicale des malentendants et des devenus sourds.** Séances de lecture labiale, Lysiane Wicky, C.P. 1557, 2301 La Chaux-de-Fonds, fax 968 21 36.
- **Avivo.** Association suisse des rentiers AVS-AI, et préretraités, La Chaux-de-Fonds, 032 926 01 75.
- **Caritas Neuchâtel** Espace des Montagnes. Collège 11, La Chaux-de-Fonds. Programme d'insertion et lieu d'accueil. Lieu d'accueil: lu et me 14h-17h. 032 886 80 60. Epicerie. Collège 13. Lu-ve 8h30-12h/13h30-18h. Sa 8h30-16h. 032 964 12 70
- **Centre social protestant.** Consultations sociales, juridiques, conjugales. Temple-Allemand 23, lu-ma-je-ve 8-12h/13h30-17h30, 032 967 99 70. Boutiques du CSP (Habillerie, Bouquiniste, Vieux-Puits), Puits 1/angle Versoix-Soleil, 032 968 18 19, lu-ve 15h-18h
- **Centre d'Animation et de Rencontre.z** Renseignements et inscriptions aux activités: secrétariat, 032 967 64 90, lu-ve 8h30-11h30.
- **Chômeurs.** Association pour la défense des chômeurs, réouverture le 5 janvier 2009, rue du 1er Mars 15, lu-ve, 9h-12h, ma 13h-18h, 032 913 96 33, info_cdt@adc-ne.ch
- **Club des loisirs.** Pour personnes du 3e âge, 968 16 72, ou 968 15 22.
- **Centre de consultations Lavi.** Aide aux victimes d'infractions, Av. Léopold Robert 90, 032 889 66 52 ou La main tendue (143) ou la police (117).
- **Centre de consultation et information sociales - Bureau du délégué aux étran-**

- gers. Av. Léopold-Robert 90. Tél. 032 889 74 42 pour rdv. Ma-me-je 14-17h30 sans rdv.
- **Centre de santé La Comète** Rue du Pont 25. Ligue pulmonaire neuchâteloise, 032 886 82 60. Pro Senectute, 032 886 83 00, repas à domicile 032 886 83 30. SGMD Croix-Rouge, lu matin, ve matin 032 886 82 35. Centre d'ergothérapie, 032 886 82 70
- **Nomad** Rue du Pont 25. Aide et soins à domicile, 032 886 82 10, lu-ve 8h-12h/14h-18h. Stomatologie, 032 886 83 50, lu-ve
- **Consultations conjugales** 032 886 80 10
- **Consultations juridiques** Serre 62, je 16-19h.
- **Crèches.** Arc-en-Ciel, Charrière 4, 032 968 99 85. De l'Amitié, Manège 11, lu-jeu 6h30-18h30, ve 6h30-18h, 968 64 88. Beau-Temps 8, lu-je 6h30-18h30, ve 6h30-18h, 926 87 77. La Farandole, Numa-Droz 155, lu-ve 6h 30-18h, 913 00 22.
- **Croix-Rouge.** Paix 71, 913 34 23. Service de garde de malades, baby-sitting, transports, 8-11h30. Vestiaire, vente de vêtements 2e main, Paix 73, me-je 14h-18h, dernier samedi du mois, 9h30-11h30. Consultations nourissances (puériculture): ma/je/ve 13h-16h30, perm. tél. 8-9h. 032 886 82 35. Formation et promotion de la santé, 032 886 88 61
- **Ecole des parents.** Jardinière 15. Inscriptions pour garderie ma/ve: 914 53 07. FRC-conseil. Fédération romande des consommateurs, Collège 11, lu 14-17h, 913 37 09.
- **Soins infirmiers indépendants en psychiatrie SIIP.** Soins psychiatriques à domicile. Tél. et fax 032 964 14 64 ou 079 789 82 28.
- **Groupe de maintenance cardio-vasculaire.** Tél. 032 853 33 14 ou 079 347 34 87.
- **Habits du cœur.** Serre 79, lu-ve 8h30-12h/13h30-17h30. Tél. 032 913 18 19.
- **Information diabète.** Paix 75, secrétariat lu-ve 14-17h, 913 55.
- **Intégration des migrants** Conseils et informations. Service de la cohésion multiculturelle. Av. L.-Robert 90, 032 889 74 42 pour rdv. Ma, me, je 14h-17h sans rdv.
- **MCPJN.** Mouvement de la condition parentale du

- Jura neuchâtelois. Aide en cas de séparation ou de divorce. C.P. 992, 2301 La Chaux-de-Fonds. Ma 18h45-20h, Collège 9 (rez-de-chaussée).
- **Médiation familiale.** (Association neuchâteloise). Rue du Collège 11, 032 886 80 15.
- **Parents anonymes.** Groupe d'entraide pour parents, 032 926 89 94.
- **Planning familial.** Sophie-Mairet 31, lu 12-18h, ma/ve 15-18h, me 15-19h, 967 20 91.
- **Prévention pour jeunes et adultes** La Balise. Accompagnement, soutien et écoute en matière d'addictions. Daniel-JeanRichard 5, La Chaux-de-Fonds. Lu, ma 17-19h. Me 14-18h. 032 913 12 28 ou 079 520 02 52
- **Procop** La Chaux-de-Fonds, rue du Vieux-Cimetière 5, tél. 032 968 00 33. Permanence téléphonique: lu, ma et je 14-17h. Entretiens et conseils en matière d'assurances sociales uniquement sur rendez-vous
- **Infirmis.** Marché 4, lu-ve, Service social de la Ligue contre le rhumatisme 032 968 83 28
- **Samaritains** Jacob-Brandt 78, La Chaux-de-Fonds. Cours sauveteurs, inscriptions, 032 968 92 79. Pour tout autre renseignement, 032 913 83 66
- **Sida.** Groupe sida Neuchâtel: tests anonymes, sur rendez-vous, 032 737 73 37
- **Société protectrice des animaux.** rue de l'Est 8, 032 968 64 24, lu-ve 8h45-11h30, ma 14h15-17h15, me 16h30-18h, 37 09.
- **SOS Futures mamans.** Numa-Droz 181, 24/24h, 079 772 16 90.
- **Toxicomanie.** Centre de prévention et de traitement de la toxicomanie. Hôtel-de-Ville 27, lu-ve 8-12h/14-18h, 967 86 00. Urgences: s'adresser au médecin de service. Le Seuil, Industrie 22, lieu d'accueil pour toxicomanes, 968 52 42. Permanences, lu 10-15h, ma 10-21h, me 10-14h, je 10-14h30, ve 10-16h. Soupe à midi du lundi au vendredi
- **La trotinette** Espace de rencontre parents et enfants (0-4 ans). Serre, 24. Lu 15h-17h, ma/je 9h30-11h30. Contact: 914 52 60
- **Violences - Solidarité femmes - violences conjugales.** rue du Marché, 8, La Chaux-de-Fonds. Tél. 968 60 10.

Adresses JURA/JURA BERNOIS

- **Accord service - Service de relève du Jura bernois.** Accompagnement auprès de personnes handicapées ou malades, 032 493 51 14.
- **Association des diabétiques du Jura Bernois.** St-Imier. Perm. tél. ma 13-17h, je 8-12h. tél. et fax 032 941 41 21. Centre social protestant. Consultations conjugales, sociales, juridiques, etc., sur rendez-vous, 032 493 32 21.
- **Cartons du cœur, Jura bernois.** Lundi à jeudi, 493 70 60.

- **Consultations conjugale et familiale.** Rte de Tramelan 10, 2710 Tavannes: sur rdv au 032 422 54 29. Saignelégier: rue Bel-Air 2, sur rdv au 032 422 54 29.
- **Fondation Contact Jura bernois.** Information et consultation pour questions de dépendance, rue H.-F. Sandoz 26, Tavannes. Tél. 032 481 15 16, fax 032 481 15 93. www.fondation-contact.ch
- **Planning familial.** Les Fontenays 27, entretiens sur rendez-vous, 032 942 24 55.
- **Pro Senectute.**

- information et action sociale pour personnes âgées, Pont 4, Tavannes, lu-ve 8-12h/14-17h, 481 21 20.
- **Service psychologique.** Pour enfants et adolescents et service pédiopsychiatrique, Saint-Imier, 941 13 43; Tavannes, 481 40 41.
- **Services sociaux.** Moutier, 032 494 11 34; Tavannes, 032 482 65 70; Malleray, 032 491 60 45; Reconville, 032 481 52 78; Courtelary, 032 945 17 10; St-Imier, 032 942 44 94; Tramelan, 032 487 62 22; La Neuveville, 032 752 45 24.

ADRESSES UTILES

URGENCES

- **Urgences sanitaires et ambulance:** 144
- **Urgences pédiatriques (enfants jusqu'à 16 ans)** 032 713 38 48
- **Police:** 117
- **Feu:** 118
- **Intoxication:** 145

LA CHAUX-DE-FONDS

- **Pharmacie de garde** Pharmacie de la Gare, place de la Gare, lu-sa jusqu'à 19h, di et jours fériés, 9h-13h/15h-19h. En dehors de ces heures le 144 renseigné.
- **Dépannage eau, gaz, électricité** 032 843 90 00.
- **Piscine des Arêtes** Lu 9h-16h, ma 9h-20h, me 9h-21h, je 9h-18h, ve 9h-21h, sa 10h-12h/14h-20h, di 9h-18h.
- **Bibliothèque de la ville** Service de prêt, discothèque et salle de lecture: lu 13h-20h, ma 10h-20h, me et je 10h-19h, ve 13h-19h, sa 10h-16h
- **Bibliothèque des jeunes I** Ronde 9. Lu-ve 13h45-18h, sa 10h-12h
- **Bibliothèque des jeunes II** Président Wilson. Lu-ve 13h45-18h, sa 10h-12h
- **Ludothèque** Lu /je 15h30-18h; ma 15h30-19h. Fermée durant les vacances scolaires.
- **«Le Papyrus»** Bibliothèque chrétienne. Jardinière 90, ma, je 16h-18h30. Fermée durant les vacances scolaires

LE LOCLE

- **Pharmacie de garde** Amavita Pont, rue du Pont 6, je jusqu'à 18h. Mariotti, Grand-rue 38, ve 10-12h/18h-19h. En dehors de ces heures: 144
- **Dépannage eau, gaz, électricité** 032 843 90 00.
- **Bibliothèque de la ville** lu-ma-me-ve 14h30-18h30, je 14h30-20h, sa 10-12h.
- **Bibliothèque des jeunes** lu-ve 13h30-18h, sa 10-12h.
- **Ludothèque** lu/ma/je/ve 15h30-17h30, sa 9h-11h

JURA BERNOIS

- **Médecins de garde** de La Ferrière à Péry, tél. 032 941 37 37; Tramelan, tél. 032 493 55 55.
- **Pharmacies de garde** Saint-Imier, du Vallon, 032 942 86 86, je. Pilloud, 032 941 21 94, ve 11h-12h/19h-19h30
- **Bibliothèque communale** Tramelan, Von der Weid, 032 487 40 40
- **Bibliothèque communale** Lu 17-19h.
- **Ludothèque** Je 16-17h30.
- **Médiathèque** CIP, lu/me 14-20h, ma/je 14-18h, ve et veilles de jours fériés 14-17h

SAINT-IMIERS

- **Bibliothèques** Bibliothèque régionale, section jeunes et section adultes. Je/ve 9h-11h, me/je/ve 14h-18h.
- **Mémoires d'ici** Saint-Imier, place du Marché 5, lu/jeu 14-18h ou sur rendez-vous au 032 941 55 55.
- **Ludothèque** Me/ve 15-18h.

SONVILIER

- **Bibliothèque communale** Lu 17h30-19h30, me 16-18h.

RENAV

- **Bibliothèque communale** Lu 17h30-19h, ma/je 15h30-17h.

VILLERET

- **Bibliothèque communale** Lu 18h-19h, ma 9h-10h/15h-16h, je 18h-19h.

CORMORET

- **Bibliothèque communale** Ma 17h30-18h30, je 17h-18h.

COURTELARY

- **Bibliothèque communale** Lu/me 9h30-10h30, ma 19-20h, je 15-16h.

LA NEUVEVILLE

- **Bibliothèque communale** Lu-je 16-18h, sa 9-11h.
- **Ludothèque** Ma/je 16-18h, sa 9h30-11h30.

TRAMELAN

- **Piscine du Château** Tous les jours 9h-20h.

JURA

- **Pharmacies** Saignelégier, Pharmacie des Franches-Montagnes, tél. 032 951 12 03. Le Noirmant, Pharmacie Saint-Hubert, tél. 032 953 12 01.
- **Dépannages** Centrale, tél. 032 955 14 12.

SAIGNELÉGIER

- **Ludothèque** (Hôtel de ville): ma 15h15-17h30, et le dernier jeudi du mois 18-19h.
- **Piscine** Centre de Loisirs: lu 13h30-21h, ma-ve 10h-21h, sa 10h-20h, di et jours fériés 10h-20h.

LE NOIRMONT

- **Bibliothèque** Lu 7-19h, ma 14-17h, ve 8h30-11h30.
- **Ludothèque** (Nouveau collège): ma 15h-17h.

LES BOIS

- **Ludothèque**

(Ancien bureau communal): le 1er lundi du mois, 15h-17h et le premier mardi du mois, 19h-20h.

LES GENEVEZ

- **Ludothèque** (Ancienne halle): le premier jeudi du mois, 16h30-19h.

LES BREULEUX

- **Ludothèque** (Ecole primaire: le 4e mardi du mois 19h30-20h et le 4e mercredi du mois, 13h30-16h30).

NEUCHÂTEL

- **Pharmacie de service** de la Gare, tous les jours jusqu'à 20h30, di et jours fériés 8h30-20h30, en dehors de ces heures, le 144 renseigné.
- **Bibliothèque publique et universitaire** Di et lu fermée. Lecture publique: ma 10h-19h, me 12h-19h, je 10h-19h, ve 12h-19h, sa 9h-17h. Fonds d'étude: ma-ve 10h-12h/14h-19h, sa 9h-12h. Salle de lecture: ma-ve 8h-22h, sa 8h-17h. Salle Rousseau: ma, je, ve sur demande; me, sa 14h-17h. Exposition «Vos souvenirs sont notre mémoire». Lu-ve 8h-20h. Sa 8h-17h. Jusqu'au 30 avril. Fermée du vendredi 10 avril au lundi 13 avril. Réouverture mardi 14 avril

LITTORAL-OUEST

- **Pharmacie de garde** le numéro gratuit 0800 832 800 renseigné.
- **Médecin de garde** 079 387 21 00. Je-sa-di 8-8h. Lu-ma-me-ve 12h-14h/18h-8h.

LITTORAL-EST

- **Pharmacie de garde** No d'appel unique 0844 843 842. (Pharmacie Centrale, La Neuveville, ve 11h-12h/17h30-18h30. En dehors de ces heures, 032 751 46 61)
- **Permanence médicale** 0900 501 501, 2-fr/min. (Dr Dahinden, La Neuveville)

VAL-DE-RUZ

- **Hôpital de Landeyeux** 032 854 45 45. Policlinique chirurgicale: lu-ve 8h-18h30
- **Pharmacie de service** Pharmacie Coop Vitality, Fontainemelon, 032 853 26 30, ve 11h-12h/18h-18h30
- **Médecin de garde** 144.

VAL-DE-TRAVERS

- **Médecin de garde** Dr Brügger, Fleurier, 032 863 13 05, ve 8h à di 8h
- **Pharmacie de service** PharmArose, Travers, 032 863 13 39, de je 17h à sa 8h
- **Hôpital Couvet:** 032 864 64 64.
- **Foyer d'accueil l'Etoile** 032 863 21 91.

Adresses LE LOCLE

- **Alcoolisme.** CENEVA, Centre neuchâtelois d'alcoolologie, France 14, information, prévention et traitement de l'alcoolisme, lu-ve, 032 931 28 15
- **Avivo.** 931 76 27 et 931 57 30.
- **Centre de santé du Locle et des environs.** Service d'aide familiale, Service des soins infirmiers à domicile, pour tout le district du Locle et la commune de La Sagne: 032 933

- 00 00, Grand-Rue 16, 2400 Le Locle. Pro Senectute: 032 933 00 04, lu/ve 8h-11h30, 14h-16h.
- **Crèche.** Les Diablotins, Albert-Piguet 10, 931 18 52, lundi au vendredi de 6h30 à 18h00.
- **Croix-Rouge.** Envers 1, centre de puériculture: ma 14-17h30, perm. tél. le matin 8-9h, 032 886 82 35. Service des transports, 8-11h30, 032 913 34 23
- **Club des loisirs.**

- Pour personnes du troisième âge, 931 57 80.
- **La Girandole.** (Centre d'accueil), Grand-Rue 21, 1er étage, 931 01 71. Ma 10-15h, me 15-21h, ve 10-14h. Soupe le mardi et le vendredi.
- **Samaritains** Cours, renseignements et inscriptions: 032 931 41 70. Pour toutes autres informations: 032 931 57 50.
- **Société protectrice des animaux.** 931 63 62 et 931 80 03.

IMPRESSUM</

AVIS MORTUAIRES

Un feu de joie et d'allégresse s'est éteint

Elio Peruccio

Ses enfants

Isabelle et Michel Peruccio Sandoz et leurs enfants Martin et Xavier

Caroline et Eric Peruccio Humbert et leur fils Igor

Sa sœur

Minouche et Francis Boss-Keller

Marion et Christophe Schori-Boss

Didier et Thérèse Boss

Ses neveux

Pascal Beiner

Marc Beiner

ainsi que les familles parentes et alliées ont le grand chagrin de faire part du décès de

Madame

Huguette PERUCCIO

née Keller

leur très chère épouse, maman, belle-maman, grand-maman, sœur, belle-sœur, tante, cousine, parente et amie, enlevée à leur tendre affection à l'âge de 77 ans.

Le Locle, le 8 avril 2009

La cérémonie sera célébrée le samedi 11 avril à 11 heures au Temple du Locle, suivie de l'incinération sans suite.

Huguette repose à la chambre mortuaire de l'hôpital du Locle.

Domicile de la famille: Le Corbusier 23, 2400 Le Locle

Prière de ne pas faire de visite.

En lieu et place de fleurs, veuillez penser à la Ligue pulmonaire, CCP 17-598008-2.

NEUCHÂTEL

Madame Rose-Marie Béguin-Perret-Gentil

Madame Viviane Romano-Béguin et Jessica

Monsieur et Madame Daniel et Sumontha Béguin, leurs filles Emilie et Loane

Madame Lucienne Cornu-Béguin et famille

ainsi que les familles parentes, alliées et amies

ont le chagrin de faire part du décès de

Monsieur

André BÉGUIN

leur très cher époux, papa, beau-papa, grand-papa, frère, oncle, cousin, parent et ami, que Dieu a repris à Lui, dans sa 78e année.

2000 Neuchâtel, le 5 avril 2009

Avenue des Alpes 14

La cérémonie a eu lieu dans l'intimité.

Cet avis tient lieu de lettre de faire part.

*Eternel, tu es mon refuge et ma forteresse,
mon Dieu en qui je me confie.*

Psaume 91 v. 2

Denis et Catherine Christen Koenig, à Lyon

Samuel et Anne Christen Debaisieux, Ruben, Flavie, à Valenciennes (F)

Adeline Christen et Frédéric Kowalski et Jan, à Lens (F)

Paulette et James Favre Christen, à Veyrier

Valérie Favre

Alain et Annette Christen Matthey, à La Chaux-de-Fonds

Lucien Christen

Benoît Christen

ainsi que les familles parentes

ont la tristesse de faire part du décès de

Madame

Lucette CHRISTEN

née Thiébaud

leur chère et bien-aimée maman, belle-maman, grand-maman, arrière-grand-maman, parente et amie que Dieu a accueillie mardi dans sa 89e année.

*Ne crains rien, car je te rachète,
je t'appelle par ton nom; tu es à moi.*

Esaïe 43 v. 1

La Chaux-de-Fonds, le 7 avril 2009

Le culte sera célébré au Centre funéraire le mardi 14 avril à 9h30, suivi de l'inhumation.

Notre maman repose au pavillon du cimetière.

Domicile: Paulette Favre Christen
Chemin des Etournelles 8
1255 Veyrier (GE)

La direction et le personnel de la Télévision Suisse Romande

ont le regret de faire part du décès de

Madame

Lucette CHRISTEN

mère de leur cher collègue et collaborateur Alain Christen

Pour les obsèques, se référer à l'avis de la famille.

022-933602

L'ÉPHÉMÉRIDE

9 avril 1553: Rabelais s'éteint à Paris

Mort le 9 avril 1553 de l'écrivain français François Rabelais. Auteur de «Pantagruel» et de «Gargantua», c'est un écrivain doté d'un don prodigieux de l'invention verbale. Son attitude critique à l'égard des traditions du Moyen Age en fait un des génies les plus caractéristiques de son temps.

2005 – Le prince Charles épouse Camilla Parker Bowles, son amour de jeunesse, régularisant ainsi 35 ans de liaison mouvementée, huit ans après la mort de la princesse Diana.

1998 – Une bousculade qui se produit à Mina, près de la Mecque, où sont massés plus de 700 000 fidèles au dernier jour du pèlerinage annuel des musulmans, fait 180 morts et plus de 250 blessés. La plupart des victimes ont péri en tom-

bant d'un pont ou ont été piétinées lors du mouvement de panique qui a suivi.

1981 – Une collision entre le sous-marin nucléaire américain «George-Washington» et le cargo japonais «Nissho-Maru» à l'est de la mer de Chine tue deux marins à bord du cargo.

1970 – Paul McCartney quitte les Beatles; la dissolution du groupe sera annoncée à la presse le lendemain.

1945 – Nationalisation de la compagnie Air France.

1940 – Les troupes allemandes envahissent le Danemark et la Norvège. Au Danemark l'effet de surprise est total. Recevant l'ultimatum allemand, le roi Christian X donne l'ordre de cesser le feu, toute résistance étant inutile. La Norvège décide de se battre; elle devra capituler le 10 juin.

1917 – L'armée canadienne, encore sous la dépendance des autorités militaires britanniques, remporte la plus éclatante victoire de son histoire. Le Corps expéditionnaire canadien, fort de quatre divisions et de quelque 170 000 hommes, s'empare de la crête de Vimy, la position allemande la plus fortifiée du nord de la France, qui avait résisté jusque-là aux attaques répétées des Français et des Britanniques. La France fera don au Canada du terrain, d'une étendue de 250 acres, où s'est déroulée la bataille. Un imposant monument, appelé le Mémorial canadien de Vimy, rappelle le fait d'armes exceptionnel.

1865 – La reddition du général sudiste Robert Lee au général nordiste Grant marque la fin de la guerre de Sécession américaine.

Sociétés locales**LA CHAUX-DE-FONDS****■ CLUB DES LOISIRS - GROUPE PROMENADE**

Vendredi 10 avril, Neuchâtel, promenade sur le Littoral; rendez-vous à 13h40 à la gare (train à 14h01)

■ CONTEMPORAINES 1931

Jeudi 16 avril, première course pédestre, rendez-vous à 13h45 à la gare-marchandises; renseignements, 032 926 06 23, 032 926 76 22 ou 032 968 61 95; ou petite rencontre au restaurant de l'Abeille



L'ÉTAT CIVIL

Boudevilliers

Mariages. – 03.04. Cenciarini, Yvan et Leslie, Arnold, domiciliés à Cernier; Steiner, Alain Jean et Bannwart, Nathalie, domiciliés à Valangin; Robert-Nicoud, Samuel Denis et Robert, Annick, domiciliés à Savagnier NE.

Décès. – 30.03. Chevalley, Amélie Rosalie, née en 1914, domiciliée à Marin-Epagnier. 05.04. Rothen née Stauffer, Nelly Rose Marie, née en 1919, domiciliée à Fontainemelon. 06. Gretillat née Moser, Janine Eveline, née en 1940, domiciliée à Coffrane.

Délai jusqu'à 19 heures

Remise des textes:

jusqu'à 17h du lundi au vendredi:

PUBLICITAS

tél. 032 910 20 50 - fax 032 910 20 59

dès 17h, week-end et jours fériés:

BUREAU DU JOURNAL

tél. 032 723 53 97 - fax 032 723 53 09

e-mail: carnet@limpartial.ch

AVIS MORTUAIRES

*La seule façon de ne pas mourir
c'est de rester dans le cœur des autres*

Marisa Frosio

Corinne et Dann Burgener-Frosio et leurs enfants Théo et Ugolin, Les Brenets

Anny Frosio, St-Prex, Vaud

Lucia Crivenna et famille en Italie

Rosa Locatelli et famille en Italie

Lina Frosio en Italie

Nando Frosio et famille en Italie

Margherita Personeni et famille en Italie

Les enfants et petits-enfants de feu Giannina Mazzucotelli en Italie

Les enfants et petits-enfants de feu Giuseppina Locarini en Italie

Les descendants de feu Henri et Ennia Fahrny-Romelli

ainsi que les familles parentes et alliées ont le chagrin de faire part du décès de

Monsieur

Giacomo FROSIO

dit «Giro»

leur très cher époux, papa, beau-papa, nonno, frère, beau-frère, oncle, cousin, parent et ami, que Dieu a rappelé à Lui dans sa 67e année.

Le Locle, le 8 avril 2009

La cérémonie sera célébrée le vendredi 10 avril à 14 heures, en l'église catholique du Locle, suivie de l'incinération sans suite.

Giacomo repose à la crypte de La Chrysalide, Paix 99, La Chaux-de-Fonds

Domicile de la famille: Ch. des Eroges 38, 2400 Le Locle

En lieu et place de fleurs, veuillez penser à la Fondation La Chrysalide, CCP 23-346-4 ou à la Fondation Théodora, CCP 10-61645-5.

TSR1



20.05
Temps présent

- 7.00 Le journal
- 7.05 EuroNews
- 8.00 Degrossi : Nouvelle génération
- 8.20 Dolce vita
- 8.50 Top Models
- 9.10 Le Grand Patron
- 10.40 EuroNews
- 11.10 Les Feux de l'amour
- 11.55 Le Rêve de Diana
- 12.45 Le journal
- 13.20 Toute une histoire
- 14.15 Commissaire Cordier
- 16.05 Lois et Clark
- 16.50 L.A. enquêtes prioritaires
- 17.35 Dolce vita
- 18.05 Le court du jour
- 18.10 Top Models
- 18.35 Tapis rouge
- 18.55 Le journal

20.05 Temps présent
Magazine. Reportage. 1 h 5. Au sommaire: Qui paie les prix cassés? Depuis le début de l'année, Coop et Migros alignent leurs prix sur ceux de concurrents européens autrement plus puissants qu'eux. - Des jardins dans nos assiettes.

21.10 Dr House
Série. Hospitalière. EU. 2008. 2 épisodes inédits. Parle avec lui. Quelques semaines après la mort d'Amber, un fossé semble se creuser entre House et Wilson. Cuddy tente d'arranger les choses, mais Wilson pense à démissionner. - es-tu là?
22.40 Préliminaires
23.10 Le journal
23.25 Hors d'atteinte

TSR2



21.05
La Carapate

- 9.00 tsrinfo
- 9.30 A bon entendeur
- 10.00 T.T.C. (Toutes taxes comprises)
- 10.25 Passe-moi les jumelles
- 11.30 Les Zoziols
- 12.00 Mabule
- 12.25 tsrinfo
- 12.45 Quel temps fait-il?
- 13.20 Le journal
- 13.50 A bon entendeur
- 14.20 T.T.C. (Toutes taxes comprises)
- 14.50 Passe-moi les jumelles
- 15.50 Les Zoziols
- 16.25 Mabule
- 17.05 Beverly Hills
- 17.50 Les Frères Scott
- 18.45 Dr House
- 19.30 Le journal
- 20.00 Banco Jass
- 20.10 Klotten Flyers/Davos

21.05 La Carapate
Film. Comédie. Fra. 1978. Réal.: Gérard Oury. 1 h 40. Avec : Pierre Richard, Victor Lanoux, Raymond Bussières, Jean-Pierre Darras. Mai 68, un avocat est soupçonné d'avoir aidé son client, condamné, à s'évader de prison.

22.45 Grand format sport
23.10 Sport dernière
23.40 Demain on déménage
Film. Comédie. Fra - Blg. 2003. Réal.: Chantal Akerman. 1 h 50. Avec : Sylvie Testud, Aurore Clément, Lucas Belvaux, Jean-Pierre Marielle. Une écrivaine accueille chez elle sa mère, veuve depuis peu. La cohabitation s'avère plus difficile que prévu.
1.30 Temps présent

TF1



20.45
R.I.S. Police scientifique

- 6.00 Hôtel Bordemer
- 6.30 TFou
- 8.30 Téléshopping
- 9.20 Sacré Charlie
- 10.05 10H le mag
- 11.10 7 à la maison
- Un petit air de fête.
- 11.55 Attention à la marche!
- 13.00 Journal
- 13.55 Les Feux de l'amour
- 14.55 L'Oeil du danger
- Film TV. Suspense. Can. 2007. Réal.: Robert Malenfant. 1 h 40. Avec : Mae Whitman, Jason Gray-Stanford, Matthew Smalley, Samantha Ferris.
- 16.35 Seconde Chance
- 17.35 Las Vegas
- Le comte de Montecito.
- 18.25 A prendre ou à laisser
- 19.10 La roue de la fortune
- 20.00 Journal

20.45 R.I.S. Police scientifique
Série. Policière. Fra. 2009 et 2007. 13 et 14/18 inédits, 4/10. Cercueil volant. Avec : Philippe Caroit, Pierre-Loup Rajot. Un jet privé a atterri en urgence... - Tu seras un homme. - Fanatique.

23.45 Apparitions
Film. Fantastique. EU. 2001. Réal.: Tom Shadyac. 1 h 50. Inédit. Avec : Kevin Costner, Joe Morton, Ron Rifkin, Linda Hunt. Rien ne va plus dans la vie de Joe, un médecin. Sa femme enceinte, Emily, s'est noyée au Venezuela, où elle était en mission humanitaire, et son corps n'a pas été retrouvé.
1.35 Le club de l'économie

France 2



20.35
Envoyé spécial

- 6.00 Les p'tits z'amours
- 6.30 Télématin
- 8.50 Des jours et des vies
- 9.20 Amour, gloire et beauté
- 9.40 C'est au programme
- 10.50 Motus
- 11.25 Les z'amours
- 12.00 Tout le monde veut prendre sa place
- 12.55 Rapports du Loto
- 13.00 Journal
- 14.00 Toute une histoire
- Inédit. Ils n'avaient pas d'avenir, pourtant ils ont réussi.
- 15.05 Un cas pour deux
- 17.20 Washington Police
- Médecine parallèle.
- 18.05 Côté match du jour
- 18.10 Incroyables expériences
- 19.05 N'oubliez pas les paroles
- 20.00 Journal

20.35 Envoyé spécial
Magazine. Reportage. Prés.: Guilaine Chenu et Françoise Joly. 2 heures. Au sommaire: Filles et garçons: choisir à tout prix: dangereux eugénisme ou exercice de la liberté individuelle? - Xavier Bertrand, le premier de la classe.

22.55 Le temps des otages
Documentaire. Société. Fra. 2008. Réal.: Jean-Charles Deniau. 1 h 29. Inédit. De 1985 à 1988, au Liban, un effarante vague d'enlèvements a frappé le monde occidental et particulièrement les Français.
0.25 Journal de la nuit
0.45 Grands projets du Téléthon
1.45 Faites entrer l'accusé

France 3



20.35
La Tourneuse de pages

- 6.00 EuroNews
- 6.45 Toowam
- 8.30 Toowam vacances
- 10.35 Plus belle la vie
- 11.05 Côté cuisine
- Inédit. Maki de mangues et courgettes / ombre-chevalier aux légumes croquants.
- 11.40 12/13
- 13.00 30 millions d'amis collector
- 13.40 Inspecteur Derrick
- Sacrifice inutile.
- 14.55 Station Jim
- Film TV. Comédie. GB. 2001. Réal.: John Roberts. 1 h 30.
- 16.25 @ la carte
- 17.30 Des chiffres et des lettres
- 17.55 Culturebox
- 18.05 Questions pour un champion
- 18.40 19/20
- 20.00 Tout le sport
- 20.10 Plus belle la vie

20.35 La Tourneuse de pages
Film. Drame psychologique. Fra. 2006. Réal.: Denis Dercourt. 1 h 20. Inédit. Avec : Catherine Frot, Deborah François, Pascal Greggory, Clotilde Mollet. La petite Mélanie tente le concours d'entrée au conservatoire.

22.00 Ce soir (ou jamais !)
22.30 Soir 3
22.55 Tout le sport
23.00 Ce soir (ou jamais !)
Magazine. Culturel. Prés.: Frédéric Taddei. En direct. 1 h 10. Chaque semaine, du lundi au jeudi, Frédéric Taddei propose une plongée dans l'actualité culturelle.
0.10 Pièces à conviction

M6

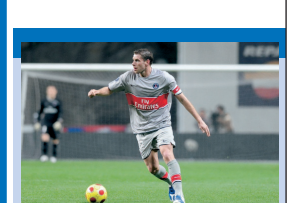

20.40
Paris-SG/Dynamo Kiev

- 6.30 M6 boutique
- 7.05 M6 Kid
- 7.45 Drôle de réveil!
- 9.05 M6 boutique
- 10.00 Star 6 music
- 11.25 Une famille presque parfaite
- 11.55 Docteur Quinn, femme médecin
- 12.50 Le 12.50/Météo
- 13.10 Une nounou d'enfer
- 13.35 Un petit pas vers le bonheur
- Film TV. Sentimental. EU. 2005.
- 15.10 La Rançon de l'amour
- Film TV. Comédie. All. 2005.
- 17.15 Hit machine
- 17.20 Paris 16e
- 18.00 Un dîner presque parfait
- 18.50 100% Mag
- 19.45 Six'
- 20.00 Malcolm
- 20.30 Tongs et paréo

20.40 Paris-SG (Fra)/Dynamo Kiev (Ukr)
Football. Coupe de l'UEFA. Quart de finale aller. En direct. Le Paris-SG de Paul Le Guen poursuit sa route en Coupe de l'UEFA, en accueillant sur la pelouse du parc des Princes le Dynamo Kiev.

22.25 Wallander : enquêtes criminelles
Film TV. Policière. Suè. 2006. Réal.: Anders Engström. 2 h 20. 9/13. Inédit. Avec : Krister Henriksson, Johanna Sällström, Ola Rapace, Fredrik Gunnarsson. Trafics. La police d'Ystad s'intéresse à un camion-remorque abandonné...
0.50 La Route de la vengeance
Film TV.

F5 ARTE

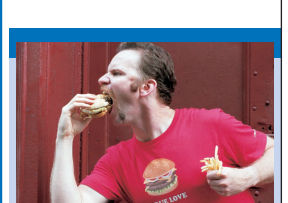

20.45
Super Size Me

- 6.50 Debout les zouzous
- 9.00 Les maternelles
- 10.15 On n'est pas que des parents
- 11.05 Quand passent les rapaces
- 12.00 Midi les zouzous
- 13.40 Le magazine de la santé
- 14.35 Allô, docteurs!
- 15.05 Histoires d'eau
- Inédit. Dans le ventre de la Terre.
- 15.35 Les secrets de nos instincts
- Héros par nature.
- 16.30 Quand Paris tourne en rond
- 17.30 C à dire
- 17.45 C dans l'air
- 19.00 Cuisines des terroirs
- 19.30 Arte culture
- 19.45 Arte info
- 20.00 Sarah et les marmittons
- Inédit. Un déjeuner sur l'herbe.

20.45 Super Size Me
Film. Documentaire. EU. 2003. Réal.: Morgan Spurlock. 1 h 35. Inédit. Un documentariste décide de se livrer à une expérience étonnante: se nourrir pendant un mois, matin, midi et soir, dans les enseignes McDonald's...

22.20 Paris-Berlin, le débat
Débat. Prés.: Isabelle Giordano. 1 h 5. Inédit. Le monde court-il à sa fin? En Europe, environ 10% de la population souffre de malnutrition. Isabelle Giordano évoque la problématique de la faim.
23.25 La grande loterie des best-sellers
0.20 Arte culture
0.35 Bienvenue au pays des monstres

TV5MONDE

- 19.05 Tout le monde veut prendre sa place.
- 20.00 Journal (TSR)
- 20.30 Journal (France 2)
- 21.00 Temps présent
- 22.00 TV5MONDE, le journal.
- 22.10 Le journal de l'éco.
- 22.15 TV5MONDE, le journal Afrique.
- 22.30 Guerre et paix dans le potager.

TCM

- 17.50 Ben 10 : Alien Force.
- 18.15 Les supers nanas Zeta.
- 18.40 Floricienta.
- 19.30 My Spy Family.
- 19.55 La Légende des Supers Héros.
- 20.20 Batman.
- 20.45 Pierrrot le fou
- Film. Comédie dramatique.
- 22.35 Zabriskie Point
- Film. Drame.

ZDF

- 17.50 Ein Fall für zwei
- 19.00 Heute
- 19.25 Notruf Hafenkante.
- 20.15 Der Bergdoktor
- Inédit. 21.00 Ein Dorf schweigt
- Film TV. Drame. Inédit.
- 22.30 Heute-journal
- 23.00 Indien : Zwischen Traumfabrik und Wirklichkeit.
- 23.45 Lanz kocht

RTPI

- 11.00 Praça da Alegria.
- 14.00 Jornal da tarde.
- 15.00 Ganância.
- 17.00 Portugal no Coração.
- 18.45 Angel
- Inédit.
- 20.25 TMC infos tout en images
- 20.40 Phénomène
- Film. Comédie dramatique. EU. 1996.
- 22.45 90' Enquêtes

TMC

- 11.50 Alerte Cobra.
- 13.35 Hercule Poirot.
- 16.10 Rick Hunter.
- 17.55 Alerte Cobra.
- 18.45 Angel
- Inédit.
- 20.25 TMC infos tout en images
- 20.40 Phénomène
- Film. Comédie dramatique. EU. 1996.
- 22.45 90' Enquêtes

RTL 9

- 16.55 Ça va se savoir
- 17.15 Les Condamnés
- 18.15 Top Models
- 18.40 Rick Hunter
- 19.35 Friends
- 20.35 L'Amour dans de beaux draps
- Film. Comédie dramatique. EU. 1990.
- 22.15 Puissance catch.
- 23.05 World Series of Poker.

Canal Alpha

- 8.00 Journal régional du lundi, mardi et mercredi
- 12.00 Boucle. Journal à l'écran: pages d'informations régionales, l'œil de Canal, Comme chez vous. Magazine
- 19.00 Journal régional: un suivi quotidien de l'actualité neuchâteloise
- 19.25 Météo régionale/Le Mini Mag/Clin d'œil
- 19.40, 20.20, 21.20, 22.30 Rediffusion en boucle de la tranche 19h/19h40
- 20.00, 21.00, 22.00 Ma foi c'est comme ça. Magazine

RADIOS

La Première
5.00 Journal du matin 8.30 On en parle 9.30 Médialogues 10.00 Rien n'est joué 11.00 Les dicodeurs 12.07 Chacun pour tous 12.10 Les Zèbres 12.30 Le journal de la mi-journée 13.00 A première vue 14.00 Un dromadaire sur l'épaule 15.00 Histoire vivante 16.00 Aqua concert 17.00 Impatience 18.00 Forums 19.00 Radio Paradiso 21.00 Devine qui vient dîner 22.00 Drôles d'histoires 22.00, 22.42 La ligne de cœur 22.30 Le journal de nuit

Espace 2

6.00 Matinales 8.30 Les temps qui courent 9.00 Musique en mémoire 10.00 L'île aux trésors 11.00 Entre les lignes 11.30 Méridienne 12.00 Dare-dare 13.00 Le journal de la mi-journée 13.30 Concert 15.00 L'échappée belle 16.30 A vue d'esprit 17.00 D'un air entendu 18.00 Histoire vivante 19.00 Entre les lignes 19.30 Les temps qui courent 20.00 Pavillon suisse 22.30 Le journal de nuit 22.40 JazzZ 0.00 Musique en mémoire 1.00 Les nuits d'Espace 2

EUROSPORT

- 15.30 Total Rugby.
- 16.00 69 kg dames. Haltérophilie. Championnats d'Europe 2009. En direct. A Bucarest (Roumanie).
- 18.00 Eurogoals Flash.
- 20.00 London Irish (Ang)/Bourgoin-Jallieu (Fra). Rugby. Challenge européen. Quart de finale. En direct.

RSI1

- 18.10 Zerovero.
- 18.50 Latele.
- 19.00 Il Quotidiano
- 19.40 Contesto.
- 20.00 Telegiornale
- 20.40 Attenti a quei due
- 21.00 Falò.
- 22.35 La fine di un sogno colombiano
- 23.30 Telegiornale notte.
- 23.50 La guerra di Mario
- Film. Drame.

RSI2

- 17.40 National Geographic.
- 18.35 One Tree Hill
- 19.15 Las Vegas
- 20.00 Championnat de Suisse LNA. Hockey sur glace. Play-offs. Finale. 5e match. En direct.
- 22.30 Sportsera
- 22.50 Sport Club
- 23.40 Freddie Mercury «Magic Remixed».

RAI1

- 16.15 La vita in diretta.
- 18.50 L'eredità. Variétés.
- 20.00 Telegiornale.
- 20.30 Affari tuoi.
- 21.10 Butta la luna 2. Film TV. Sentimental. Ita. Réal.: Vittorio Sindoni. 2 h 5. 7. Avec : Chiara Conti, Fiona May, Giampaolo Morelli, Andrea Tidona.
- 23.15 TG1.
- 23.20 Porta a porta.

SAT1

- 18.30 Anna und die Liebe.
- 19.00 Lenssen & Partner.
- 19.30 K 11, Kommissare im Einsatz.
- 20.00 Sat.1 Nachrichten.
- 20.15 Hamburg (All)/Manchester City (Ang). Football. Coupe de l'UEFA. Quart de finale aller. En direct.
- 23.15 Navy CIS.

TVM3

- 15.00 Collectors.
- 16.00 Pas si bête.
- 16.05 TVM3 Music.
- 16.30 DVDWOOD.
- 17.00 Météo.
- 17.05 Génération TVM3.
- 18.00 Craig David dans Best of.
- 18.30 Altitudes + M3
- Pulse en direct.
- 20.00 Les clefs de l'avenir.
- 22.00 TVM3 Cool + M3
- Love en direct.

CANAL+

- 18.15 Les Simpson (C).
- 18.40 Le JT de Canal+(C).
- 19.05 Le grand journal de Canal+(C).
- 19.55 Les Guignols de l'info (C).
- 20.10 Le grand journal, la suite (C).
- 20.45 Desperate Housewives
- Inédit.
- 22.10 Weeds
- Inédit.
- 23.05 Le globe-cooker.

SF1

- 19.00 Schweiz aktuell
- 19.25 SF Börse
- 19.30 Tagesschau
- 20.05 Der Büffelflüsterer
- Und sein schwirrigster Fall.
- 21.00 Einstein
- 21.50 10 vor 10
- 22.20 Aeschbacher. Sonntagsschule.
- 23.15 NZZ Format
- 23.50 NZZ Swiss Made

SF2

- 17.50 Ehe ist... 18.15 Scrubs : Die Anfänger.
- 18.40 Boston Legal.
- 19.30 Tagesschau.
- 20.00 Ein Chef zum Verlieben
- Film. Comédie sentimentale.
- 21.40 Little Britain.
- 22.20 Sport aktuell.
- 22.45 Bruderschaft des Todes
- Film. Suspense.

RAI2

- 18.05 TG2 Flash L.I.S.
- 18.10 Rai TG Sport.
- 18.30 TG2.
- 19.00 X Factor.
- 19.35 Squadra Speciale Cobra 11. Sorella minore.
- 20.25 Estrazioni del Loto.
- 20.30 TG2.
- 21.05 Anno Zero.
- 23.20 TG2.
- 23.25 TG2 Punto di vista.
- 23.35 Palco e retropalco. Théâtre.

MTV

- 18.00 Une famille de Rev'.
- 19.15 Mon incroyable anniversaire.
- 20.05 Dance Crew USA.
- 20.30 Pimp My Ride.
- 21.00 South Park.
- 21.25 Rikki et Vikki, célibes et bi.
- 22.20 Tila, célibes et bi.
- 22.45 Les Girls de Playboy.
- 23.30 MTV Crispy News.
- 23.35 Love Link.

SWR

- 20.00 Tagesschau
- 20.15 Zur Sache Baden-Württemberg!
- 21.00 Marktcheck
- 21.45 Aktuel.
- 22.00 Odysso, Wissen entdecken. Früher entlassen, später gesund? 22.30 Jenseitsreisen.
- 23.00 Operation Luftbrücke. Die erste Schlacht im Kalten Krieg.

PLANETE

- 18.40 Mondialement bon!
- 19.35 Les grandes découvertes culturelles. Passion patrimoine.
- 20.40 Anne Frank : le journal d'après.
- 21.40 Kersten, le médecin du diable.
- 22.40 Islam, empire de la foi. Le messager.
- 23.35 Islam, empire de la foi. L'éveil.

ARD

- 19.45 Wissen vor 8.
- 19.52 Tor der Woche/Monat.
- 19.55 Börse im Ersten.
- 20.00 Tagesschau
- 20.15 Pfarrer Braun
- Film TV. Policière.
- 21.45 Kontraste.
- 22.15 Tagesthemen.
- 22.45 Schmidt & Pocher. Best of.
- 23.45 Krömer, die internationale Show.

TVE I

- 18.30 Cente.
- 19.15 Hola, ¿Qué tal? : el curso de español.
- 19.30 Proceso desde Jerez.
- 21.00 Telediario 2a Edición.
- 21.45 El tiempo.
- 21.50 Hasta aquí hemos llegado. Film. Comédie. Esp. 2002. Réal.: Yolanda García Serrano.
- 23.40 El artista emigrado.

MEZZO

- 17.00 Little Nightmare Music. Spectacle. Musical.
- 18.00 La veuve joyeuse. Opérette.
- 20.30 Gala de Berlin 2007.
- 21.55 Bon anniversaire maestro!. Concert. Classique.
- 23.35 Fantaisie brillante sur Faust. Concert.

BBC PRIME

- 17.50 Casualty.
- 18.40 Model Gardens.
- 19.00 The Weakest Link.
- 19.45 Doctors.
- 20.15 EastEnders.
- 20.45 Jam and Jerusalem. Inédit.
- 21.15 Sensitive Skin. Inédit.
- 21.45 Only Fools and Horses.
- 22.45 Manchild.
- 23.45 Miracles of Jesus with Rageh Omaar.

RTL <

TSR1 



21.00
Louis la Brocante

9.10 Les trésors engloutis d'Égypte **9.30** Culte du Vendredi Saint **10.00** Depuis le temple de Chêne (GE). **11.00** EuroNews **11.15** Les Feux de l'amour **11.55** Le Rêve de Diana **12.45** Le journal **13.00** Toute une histoire **13.55** Malcolm **14.20** Commissaire Cordier **16.05** Lois et Clark **16.55** L.A. enquêtes prioritaires **17.40** Dolce vita **18.05** Le court du jour **18.20** Top Models **18.40** Drôles d'animaux **19.10** Le petit Silvain illustré **19.30** Le journal **20.05** Markus Raetz

21.00 **Louis la Brocante** Film TV. Drame. Fra. 2007. Réal.: Pierre Sisser. 1 h 35. Inédit. Louis et les pots cassés. Avec : Victor Lanoux, Charlie Nune, Evelyne Buyle, Valérie Gil. Louis vient en aide à une jeune femme qui l'assiste alors qu'il est blessé.

22.35 **Le Retour de l'inspecteur Harry** **23.05** **The Descent** Film. Horreur. GB. 2005. Réal.: Neil Marshall. 1 h 35.

TSR2 



21.05
Les Experts : Miami

8.30 Quel temps fait-il ? **9.15** tsrinfo **9.30** Préliminaires **9.55** Singulier **10.25** Infrarouge **11.30** Les Zoziols **12.00** Mabule **12.25** tsrinfo **12.45** Quel temps fait-il ? **13.05** Le journal **13.15** tsrinfo **13.45** Préliminaires **14.15** Singulier **14.45** Infrarouge **15.45** Les Zoziols **16.15** Mabule **16.50** Adrenaline **17.05** Beverly Hills **17.50** Les Frères Scott **18.35** Dr House **19.30** Le journal **20.00** Banco Jass **20.10** Les dragons des îles Canaries

21.05 **Les Experts : Miami** Série. Policière. EU. 2004. 8 et 9/24. Horatio Caine et son équipe enquêtent dans le milieu du speed-dating. Un homme a en effet été assassiné au sortir d'une de ces fameuses soirées.

22.35 **Par surprise(s)** Film. Court métrage. Sui. 2008. Réal.: Floriane Closuit. 15 minutes. Avec : Bastien Semenzato, Brankica Brankov. Jérémie, épileptique, 25 ans, est horticulteur au Jardin Botanique de Genève. Depuis quelques mois, il est amoureux de Jelena, 22 ans, une étudiante en littérature. **22.50** **La Clé des champs** Film.

TF1 

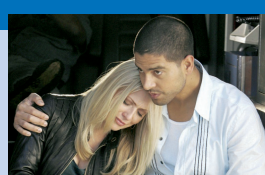

20.45
Les Experts : Miami

6.30 TFou **8.30** Téléshopping **9.20** Sacré Charlie **10.05** 10H le mag **11.10** 7 à la maison **11.55** Attention à la marche ! **13.00** Journal **13.55** Les Feux de l'amour **14.55** Face à ma vie **15.15** Film TV. Drame. Can - EU. 2007. Réal.: Peter Wellington. 1 h 40. Inédit. Avec : Ricki Lake, Holly Robinson Peete, Rachael Harris, Gabriel Hogan. **16.35** Seconde Chance **17.35** Las Vegas **18.25** A prendre ou à laisser **19.10** La roue de la fortune **20.00** Journal

20.45 **Les Experts : Miami** Série. Policière. EU. 3 épisodes. Un gramme de trop (inédit). Un tueur fou tente d'écraser Calleigh. Celle-ci fait feu et le véhicule finit sa course dans un magasin. - Protection rapprochée. - À l'épreuve du feu.

23.25 **Sans aucun doute** Magazine. Société. 2 h 25. Leur vie est un enfer: guerre de voisinage, ennuis professionnels, familiaux ou locaux, ils ne savent plus à quel saint se vouer! En dernier recours, ils ont pensé à Christophe Moulin et à son armada d'experts. Ce soir, ils sont sur le plateau de l'émission. **1.50** 50mn Inside **2.45** Watcast

France 2 



20.35
Action spéciale douanes

6.00 Les z'amours **6.30** Télématin **8.50** Des jours et des vies **9.15** Amour, gloire et beauté **9.40** C'est au programme **10.50** Motus **11.30** Les z'amours **12.05** Tout le monde veut prendre sa place **13.00** Journal **14.00** Toute une histoire **15.05** Un cas pour deux **17.20** Washington Police **18.00** Côté match du jour **18.10** Incroyables expériences **19.05** N'oubliez pas les paroles **20.00** Journal

20.35 **Action spéciale douanes** Série. Policière. Fra. 2009. 1 h 45. 5 et 6. Inédits. Avec : Marc Duret, Nadège Beausson-Diagne, Boris Terral. Une jeune nageuse suc-combe après la prise d'un nouveau produit dopant.

22.20 **Sur le fil** Série. Policière. Fra. 2007. Réal.: Frédéric Berthe. 55 minutes. 4/6. Torts exclusifs. Lila Gloanec interpelle sans ménagement un moniteur d'auto-école en pleine rue. Sa fille, Laurie, l'accuse d'attouchements. **23.15** Presto **23.20** Un type dans le genre Napoléon Théâtre. 1 h 5. Inédit. Mise en scène: Bernard Murat.

France 3 





20.35
Thalassa

6.00 EuroNews **6.45** Toowam **8.30** Toowam vacances **10.35** Plus belle la vie **11.05** Côté cuisine **11.40** 12/13 **13.00** 30 millions d'amis collector **13.40** Inspecteur Derrick **14.55** Famille d'accueil **17.20** Paris 16e **17.55** La Répète: amour et comédie **18.00** Un dîner presque parfait **18.50** 100% Mag **19.40** Plus vite que la musique **19.45** Six **20.00** Malcolm **20.20** La Répète: amour et comédie

20.35 **Thalassa** Magazine. Mer. Prés.: Georges Pernoud. En direct. 1 h 50. Sur le sentier du littoral: de Perros-Guirec à Dinard. Au sommaire: «Carnet de route: De Perros-Guirec à Dinard». Des côtes majestueuses...

22.30 Soir 3 **22.55** Tout le sport **23.05** Comme un vendredi Magazine. Information. Prés.: Samuel Etienne. 1 h 5. Invité: Axel Kahn, généticien. Axel Kahn, généticien, directeur de recherches à l'INSERM, est préoccupé par les questions éthiques et philosophiques sur le clonage et les OGM. **0.10** Toute la musique qu'ils aiment... **0.40** Club

M6 



20.40
Bones

9.05 M6 boutique **10.00** Star 6 music **11.25** Une famille presque parfaite **11.55** Docteur Quinn, femme médecin **12.50** Le 12.50/Météo **13.10** Une nounou d'enfer **13.35** Atterrissage impossible **15.20** Un nouvel horizon **17.15** Hit machine **17.20** Paris 16e **17.55** La Répète: amour et comédie **18.00** Un dîner presque parfait **18.50** 100% Mag **19.40** Plus vite que la musique **19.45** Six **20.00** Malcolm **20.20** La Répète: amour et comédie

20.40 **Bones** Série. Policière. EU. 3 épisodes. Les hommes de sa vie (inédit). Avec : Emily Deschanel, David Boreanaz. Les restes d'un présentateur de télévision ont été retrouvés dans une fosse septique. - Passé composé. - La place du père.

23.00 **Sex and the City** Série. Comédie. EU. 2001. 4 et 5/18. Carrie annonce aux filles qu'elle a eu un orgasme euphorisant avec Ray. Elle leur confie que d'habitude, cela ne lui arrive qu'avec des hommes qu'elle aime. Samantha a enfin entamé une vraie relation avec Maria. **0.10** Earl **0.40** Club

F5 ARTE 



20.45
Ma vie est un livre

6.45 L'emploi par le Net **6.50** Debout les zouzous **9.00** Les maternelles **10.15** On n'est pas que des parents **11.05** Equateur **11.55** La cordillère des Andes. **12.55** Midi les zouzous **13.35** Le magazine de la santé **14.30** Allô, docteurs ! **15.00** Silence, ça pousse ! **15.30** Question maison **16.20** Echappées belles **17.30** C à dire **17.45** C dans l'air **19.00** Globalmag **19.25** Arte Météo **19.30** Arte culture **19.45** Arte info **20.00** Sarah et les marmitons **20.45** **Ma vie est un livre** Film TV. Drame. All. 2009. Réal.: Dror Zahavi. 1 h 30. Inédit. Avec : Matthias Schweighöfer, Katharina Schüttler. Enfant d'une famille juive germano-polonaise, Marcel Reich-Ranicki passe sa jeunesse en Pologne.

22.15 **Biographie** Documentaire. Culture. All. 2004. 45 minutes. Marcel Reich-Ranicki. Retour sur la carrière de Marcel Reich-Ranicki, immigré juif polonais qui a vécu l'arrivée au pouvoir des nazis en Allemagne et connu les horreurs du ghetto de Varsovie. **23.00** Berlin, brigade criminelle **23.45** Tracks **0.40** Arte culture

TV5MONDE 

18.35 Vie, la vie. **19.05** Tout le monde veut prendre sa place. **20.00** Journal (TSR). **20.30** Journal (France 2). **21.00** Infrarouge. **22.00** TV5MONDE, le journal. **22.10** Le journal de l'éco. **22.15** TV5MONDE, le journal Afrique. **22.30** On n'est pas couché.

TCM 

17.25 Bakugan **17.50** Ben 10 : Alien Force. **18.15** Les supers nanas Zeta. **18.40** Floricienta. **19.30** My Spy Family. **19.55** La Légende des Supers Héros **20.20** Batman. **20.45** Chute libre **22.40** La Balade sauvage **23.45** Film. Drame.

ZDF 

19.00 Heute **19.15** Verrückt nach Venedig **19.30** Himmel, Hölle, Fegefeuer **20.15** Der Alte **20.45** Inédit. Tod auf dem Grossmarkt. **21.15** SOKO Kitzbühel. **21.45** Ein falsches Leben. **22.45** Heute-journal **23.00** Klang der Stille **23.45** Film. Drame. Inédit.

RTPI 

11.00 Praça da Alegria. **14.00** Jornal da tarde. **15.00** Ganância. **17.00** Portugal no Coração. **19.00** Portugal em directo. **20.00** Vila Faia. **21.00** Telemag. **22.00** Venezuela contacto. **22.30** A Alma e a gente. **23.00** O preço certo. **23.45** Latitudes.

TMC 

10.05 L'Affaire Amy Fisher. Film TV. Suspense. **11.50** Alerte Cobra. **13.35** Les Aventures de Sherlock Holmes. **16.10** Rick Hunter. **17.55** Alerte Cobra. **18.45** Angel. **20.25** TMC infos. **20.40** Le meilleur de Surprise sur prise. **23.45** L.A. Dragnet.

RTL9 

15.05 Un génie, deux associés, une cloche. Film. Western. **17.10** C'est ouf ! **17.15** Les Condamnés. **18.15** Top Models. **18.40** Rick Hunter. **19.35** Friends. **20.35** Air America. Film. Aventure. **22.40** Poussée à bout. Film TV. Drame.

Canal Alpha 

8.00 Journal régional du lundi, mardi, mercredi et jeudi **9.30** Boucle, Journal à l'écran: pages d'informations régionales, l'œil de canal, Le Mini Mag, Ma foi c'est comme ça. Magazine. **19.00** Journal régional: un suivi quotidien de l'actualité neuchâteloise **19.20** Météo régionale, Baby agenda, Clin d'œil **19.30** Antipasso. Magazine **19.50** Rediffusion en boucle de la tranche 19h/19h30

EUROSPORT 

6.45 Eurosport info. **12.00** Watts. **13.30** Eurogoals One to One. **16.00** 75 kg dames. Haltérophilie. **18.00** Eurogoals week-end. **19.30** Grand Prix du Qatar. Motocyclisme. **22.15** Coupe de la Ligue. Magazine. Sportif. **23.00** Paris/Istres. Handball.

RSI1 

18.10 Zerovero. **18.50** Latele. **19.00** Il Quotidiano. **19.30** Svizzera e dintorni. **20.00** Telegiornale. **20.40** Attenti a quel due. **21.00** Patti chiari. **22.10** MicroMacro. **22.45** CSI : Miami. **23.30** Telegiornale notte. **23.50** Il mio cuore balla. Film. Drame.

RSI2 

17.30 Tesori del Mondo. **17.45** National Geographic Special. **18.40** One Tree Hill. **19.30** Las Vegas. **20.10** Il commissario Rex. **21.00** Cars : Motori ruggenti. **21.45** Film. Animation. **23.00** Fratello Sole, Sorella Luna. Film. Biographie.

RAI1 

16.15 La vita in diretta. **18.50** L'eredità. Variétés. **20.00** Telegiornale. **20.30** Speciale Porta a porta. Speciale Venerdì Santo: La passione delle altre Eluana. **21.10** Rito della Via Crucis. **22.35** TG1. **22.40** TV 7. **23.40** L'Appuntamento. Scrittori in tv.

SAT1 

17.05 Mutter auf der Palme. Film TV. Comédie. **19.00** Die Comedy-Falle : Highlights. **20.00** Sat.1 Nachrichten. **20.15** Robin Hood, König der Diebe. Film. Aventure. EU. 1990. Réal.: Kevin Reynolds. 3 h 5. **23.20** Die Passion Christi. Film. Drame.

TVM3 

15.00 TVM3 Tubes. **16.00** TVM3 Music. **17.00** Météo. **17.05** Génération TVM3. **18.00** Yaël Naïm dans Best of. **18.30** Altitudes + M3 Pulse en direct. **20.00** Les clefs de l'avenir. **22.00** Star People. **22.05** TVM3 Cool + M3 Love en direct. **23.00** Clubbing.

RADIOS

La Première

5.00 Journal du matin **8.30** On en parle **9.30** Médialogues **10.00** Rien n'est joué **11.00** Les dicodeurs **12.07** Chacun pour tous **12.10** Les Zèbres **12.30** Le journal de la mi-journée **13.00** Presque rien sur presque tout **14.00** Un dromadaire sur l'épaule **15.00** Histoire vivante **16.00** A qua concert **17.00** Impatience **18.00** Forums **19.00** Radio Paradiso **20.00** Devine qui vient dîner **21.00** L'histoire de Jack Rose **22.00**, **22.42** La ligne de cœur **23.30** Le journal de nuit

CANAL+ 

19.05 Le grand journal de Canal+(C). **19.55** Les Guignols de l'info(C). **20.10** Le grand journal, la suite(C). **20.45** Les Femmes de ses rêves. Film. Comédie. Inédit. **22.40** Spécial investigation. Inédit. **23.35** Les films faits à la maison.

SF1 

18.00 Tagesschau. **18.15** Korichor. **19.20** In pled sin via. **19.30** Tagesschau. **19.55** Météo. **20.05** Rosamunde Pilcher : Über den Wolken. Film TV. Sentimental. **21.45** Tagesschau. **22.00** Météo. **22.05** Cecilia Bartoli singt «Semele». Opéra.

SF2 

17.00 Will & Grace. **17.25** Die Simpsons. **17.50** Ehe ist... **18.15** Scrubs : Die Anfänger. **18.40** Boston Legal. **19.30** Tagesschau. **20.00** Königreich der Himmel. **21.45** Film. Histoire. **22.25** Unbreakable : Unzerbrechlich. Film. Fantastique.

RAI2 

17.20 Law & Order. **18.00** Météo. **18.05** TG2 Flash L.I.S. **18.10** Rai TG Sport. **18.30** TG2. **19.00** X Factor. **19.35** Squadra Speciale Cobra 11. **20.30** TG2. **21.05** E.R. **22.40** The Dead Zone. Rientro. **23.25** TG2. **23.30** TG2 Punto di vista. **23.40** L'Era Glaciale.

MTV 

20.05 Dance Crew USA. **20.30** Pimp My Ride. **21.00** South Park. Professeur Chaos. **21.25** Rikki et Vikki, célibs et bi. **22.20** Tila, celib et bi. **22.45** Les Girls de Playboy. **23.10** Parental Control. **23.30** MTV Cine Files. **23.35** Metallica. Concert. Pop/Rock.

SWR 

19.15 Jesus von Cannstatt. **19.45** Aktuell. **20.00** Tagesschau. **20.15** Die grosse Show der Naturwunder. **21.45** Aktuell. **21.50** Monumente für die Ewigkeit. **22.35** Die zehn ältesten Tiere der Welt. **23.20** Commissario Laurenti. Film TV. Policier.

Espace 2

6.00 Matinales **8.30** Les temps qui courent **9.00** Musique en mémoire **10.00** L'île aux trésors **11.00** Entre les lignes **11.30** Méridienne **12.00** Dare-dare **13.00** Le journal de la mi-journée **13.30** Concert **15.00** Vocalises **16.30** A vue d'esprit **17.00** D'un air entendu **18.00** Histoire vivante **19.00** Entre les lignes **19.30** Les temps qui courent **20.00** Passé composé **22.30** Le journal de nuit **22.40** Jazz **0.00** Musique en mémoire **1.00** Les nuits d'Espace 2

PLANÈTE 

18.15 Des nounous pour animaux. **18.45** Un médium en Égypte. **19.30** Les grandes découvertes culturelles. **20.40** Un médium en Égypte. **21.25** Que le meilleur gagne ! **22.25** Planète 2049. **22.55** Faux sucre, vrai scandale. **23.50** Vu du ciel.

ARD 

19.15 Blind am Abgrund. Der Bergsteiger Andy Holzer. **20.00** Tagesschau. **20.15** Schicksalstage in Bangkok. Film TV. Sentimental. **21.45** Der Wolf. **23.10** Tagesthemen. **23.25** Kelly Bastian, Geschichte einer Hoffnung. Film TV. Drame.

TVE I 

17.15 Españoles en el mundo. **18.00** Ajuste. **18.15** Procesion desde Jerez. Emission spéciale. **21.00** Telediario 2a Edición. **21.45** El tiempo. **21.50** Carreteras secundarias. Film. Drame. **23.30** Amor de hombre. Film. Comédie dramatique.

MEZZO 

17.40 Big Ben Webster en Europe. **18.20** Jazz Icons : Lionel Hampton. Concert. Jazz. **19.20** Dave Brubeck Quartet. Concert. Jazz. **20.30** Les sept dernières paroles du Christ. Concert. Classique. Inédit. **21.40** La Passion selon saint Jean BWV 245. Opéra.

BBC PRIME 

16.00 Doctors. **16.30** EastEnders. **17.00** Only Fools and Horses. **18.00** Antiques Roadshow. **19.00** The Weakest Link. **19.45** Doctors. **20.15** Miss Austen Regrets. Film TV. Biographie. **21.45** The Inspector Lynley Mysteries. **22.45** Love Soup.

RTL 

18.45 RTL aktuell. Nachrichten und **19.03** RTL aktuell, das Wetter. **19.05** Der Spinnenmann. **20.15** Die Unglaublichen. Film. Animation. EU. 2004. Réal.: Brad Bird. 2 h 5. **22.20** Final Destination 3. Film. Horreur.

RTLD 

18.45 RTL aktuell. Nachrichten und **19.03** RTL aktuell, das Wetter. **19.05** Der Spinnenmann. **20.15** Die Unglaublichen. Film. Animation. EU. 2004. Réal.: Brad Bird. 2 h 5. **22.20** Final Destination 3. Film. Horreur.

AIR DU TEMPS
VIRGINIE GIROUD



La nuit où le gypaète barbu s'est pointé à ma fenêtre

Il est cinq heures du matin. Des piailllements stridents me réveillent. Une volée d'oiseaux s'égosille devant ma fenêtre. Impossible de me rendormir. J'enfonçe mes boules quiès, mais les piafs ont carburé aux graines bio distribuées par mes voisins durant tout l'hiver et, dopés, leurs gazouillis dépassent allègrement les 93 décibels autorisés par la ville. J'en parlerai au commandant de police. Le chien d'à côté, lui aussi, a décidé de me pourrir la nuit. Sorti de sa léthargie de l'hiver, il recommence à confondre les premiers trains avec

des cambrieurs encagoulés. Ses aboiements couvrent les cui-cui des moineaux. On doit atteindre les 100 décibels. Si j'appelle la police, la nature se paiera un flagrant délit de tapage nocturne. Et puis il fait chaud. Je dégage le duvet et tente la position flanc-bajoue pour me rendormir. Mais rapidement, mon corps opère une rotation ventre-flanc-dos-flanc-retour, avec changement d'orientation toutes les trois minutes. Je fais la crêpe. Certains diront le steak. C'est la dure loi du gril.

Puis, ô miracle, les paupières se ferment et Morphée se pointe, enfin. Mais le cauchemar continue: je rate douze fois de suite le train pour me rendre à un rendez-vous capital. Puis je tente vingt fois de composer un numéro de téléphone qui, évidemment, est toujours faux. Un signal irritant me perce les oreilles. Le gypaète barbu serait-il à ma fenêtre? Non, c'est la sonnerie de mon Nokia. Je sors difficilement de cette nuit où le printemps a décidé de faire la noce. A quand le retour de la neige qui étouffera tout ce tintamarre?

MÉTÉO

Jeudi 9 avril 2009
Saint Procore

Ils sont nés à cette date:
Jean-Paul Belmondo, acteur
Jacques Villeneuve, pilote

Lever: 6 h 56
Coucher: 20 h 12

Lever: 20 h 31
Coucher: 6 h 23

Pleine lune: 09.04

Mi-figue, mi-raisin, miracle du mercure

par Jean-François Rumley



Situation générale. Les nuages dépassent le temps de parcage en zone pas si bleue que cela. Les contredanses pleuvent comme quelques nébuleux aux intentions malveillantes. L'humidité stagne sur la région et lorsqu'elle décidera de s'en aller, c'est sous la pression d'une perturbation.

Prévisions pour la journée. C'est mitigé mais pas misèreux, le mignon minois du soleil assure une présence minimum dans un milieu nébuleux hostile. Les miracles scintillants vous font miroiter le meilleur mais les moutonneux sont minutieux à tisser leur toile. C'est une miteuse averse orageuse qui tire son épingle du jeu et le mercure fait des miracles, 19 degrés.

Les prochains jours. Du même moule avec soleil, averses et douceur.

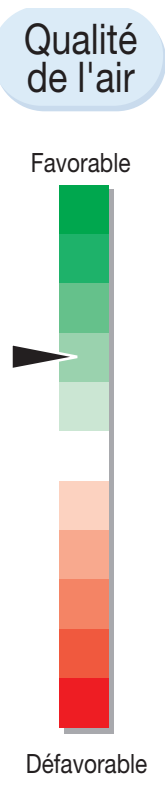
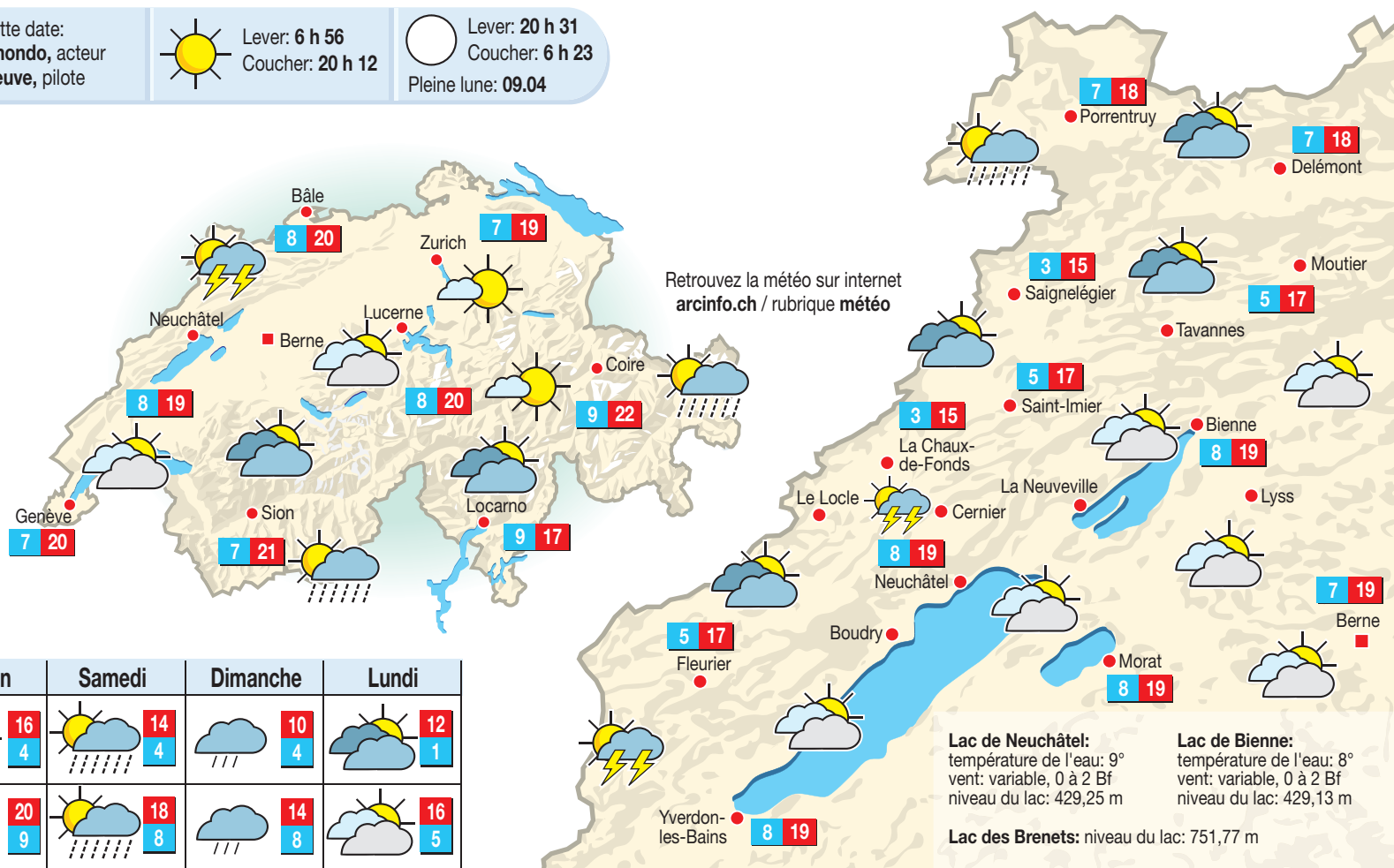

Les températures font du bien par où ça passe. N'allez pas vous plaindre que l'atmosphère est lourde.

| | Aujourd'hui | Demain | Samedi | Dimanche | Lundi |
|-----------------------------|-------------|--------|--------|----------|--------|
| En montagne (1000 m) | 15 / 3 | 16 / 4 | 14 / 4 | 10 / 4 | 12 / 1 |
| En plaine (500 m) | 19 / 8 | 20 / 9 | 18 / 8 | 14 / 8 | 16 / 5 |

HIER À 12 HEURES

| En Suisse | Sion | Zurich | Madrid | Moscou | Nice | Paris | Rome | Vienne |
|--------------------------|--------------------------|------------------|----------|---------|------------------|-----------|----------|----------|
| Bâle très nuageux 13° | très nuageux 11° | très nuageux 13° | beau 10° | beau 1° | très nuageux 16° | bruine 9° | beau 17° | beau 17° |
| Berne très nuageux 12° | | | | | | | | |
| Genève très nuageux 13° | En Europe | Berlin beau 16° | | | | | | |
| Locarno très nuageux 17° | Lisbonne peu nuageux 13° | | | | | | | |
| Nyon très nuageux 13° | Londres très nuageux 10° | | | | | | | |

| Dans le monde | New Delhi | Hongkong | Sydney | Pékin | Tel Aviv | Tokyo | Atlanta | Chicago | Miami | Montréal | New York | Toronto |
|----------------|------------------|-----------------|-----------------|-----------------|-----------------|------------------|---------|---------|-----------------|-----------|----------------|------------------|
| Alger beau 15° | très nuageux 29° | peu nuageux 23° | peu nuageux 20° | peu nuageux 26° | peu nuageux 19° | très nuageux 18° | beau 2° | beau 2° | peu nuageux 13° | neige -1° | peu nuageux 4° | très nuageux -1° |

INSOLITE

Faveurs sexuelles simiennes

Les chimpanzés mâles ont tout intérêt à «acheter» les faveurs de leur compagne avec un peu de nourriture. Les femelles se montrent plus enclines à s'accoupler si on leur offre de la viande, selon une étude allemande rendue publique hier.

Observant pendant près de deux ans un groupe de chimpanzés dans le parc national de Taï, en Côte d'Ivoire, les auteurs de cette étude ont été témoins de 262 accouplements. Ils sont arrivés à la conclusion que «les chimpanzés sauvages femelles copulent plus fréquemment avec les mâles qui (...) partagent leur viande avec elles».

«Ces résultats suggèrent que les chimpanzés

sauvages échangent de la viande contre du sexe, et cela sur une longue période», a expliqué Cristina Gomes, primatologue à l'institut Max-Planck d'anthropologie évolutive de Leipzig.

Cette nouvelle étude montre que «les mâles qui partagent leurs proies doublent leurs chances de s'accoupler», selon Cristina Gomes. L'autre auteur de l'étude, le biologiste franco-suisse Christophe Boesch, a affirmé que ce travail, publié dans la revue online «Plos one», «aurait une influence sur nos connaissances actuelles des relations entre les hommes et les femmes».

/ats-afp

LA PHOTO DU JOUR



CÉLÉBRATION Des juifs ultraorthodoxes participent à la prière de la «Bénédictio du Soleil», à Jérusalem. Un rituel célébré hier et qui est exécuté une fois seulement tous les 28 ans. (KEYSTONE)

«VIVA LA VIDA»

Coldplay conteste le plagiat

Le groupe de rock Coldplay, poursuivi pour plagiat par un guitariste américain, a affirmé que cette procédure était sans objet. Il relève notamment le «manque d'originalité» de la composition du musicien, selon des documents judiciaires.

Le guitariste virtuose Joe Satriani, connu pour ses compositions instrumentales, avait lancé en décembre une procédure au civil contre Coldplay. Il affirme que les membres du groupe ont «copié et incorporé des passages substantiels» de son morceau «If I could fly», publié en 2004, dans la chanson-titre de leur dernier album en date, «Viva la vida».

A l'époque, le chanteur de la formation britannique, Chris Martin, avait évoqué une

«coïncidence» pour expliquer une ressemblance entre deux titres.

Dans sa première réponse formelle à la plainte, enregistrée lundi soir devant un tribunal fédéral à Los Angeles, Coldplay assure que «If I could fly» «manque d'originalité». En outre, les similitudes entre ce morceau et «Viva la vida» sont si ténues que la plainte se révèle sans objet.

«Viva la vida» et l'album du même nom ont permis au groupe de décrocher les meilleures ventes mondiales d'albums de l'année 2008, avec 6,8 millions d'exemplaires. Ils ont été récompensés par trois Grammy Awards. /ats-afp

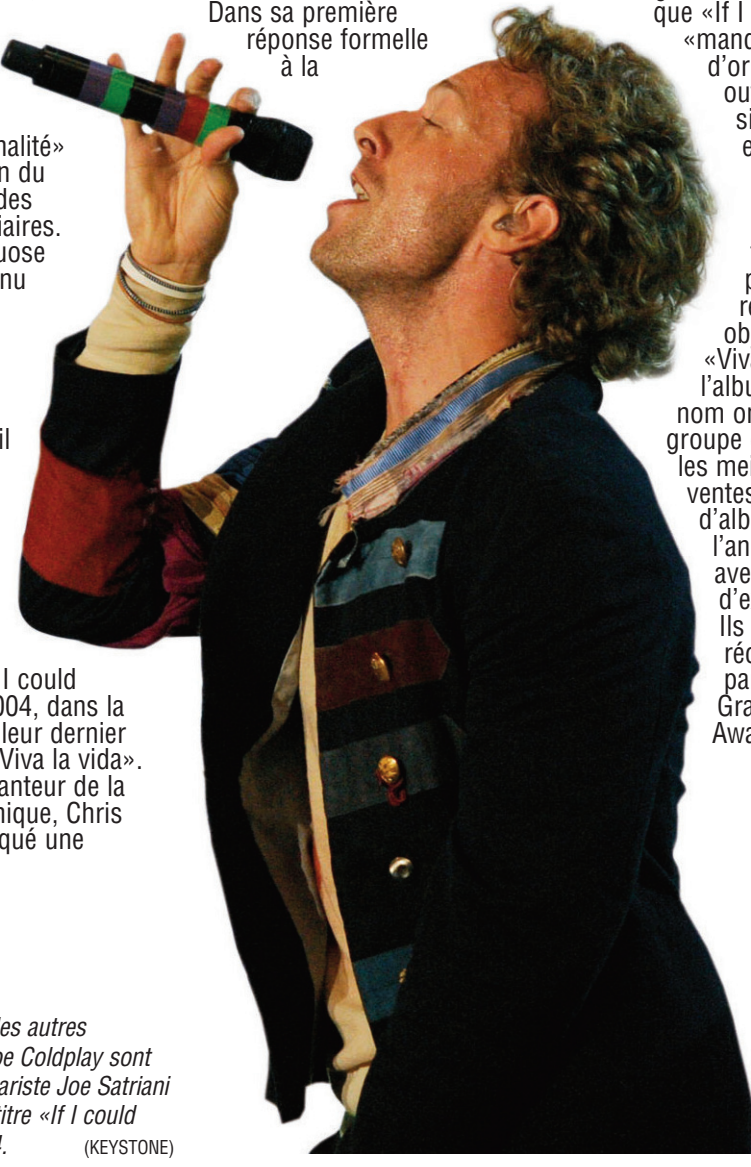

CHRIS MARTIN Et les autres membres du groupe Coldplay sont accusés par le guitariste Joe Satriani d'avoir plagié son titre «If I could fly» publié en 2004. (KEYSTONE)