



LA TÈNE

Un siècle et demi de fouilles archéologiques. >>> **PAGE 20**



Une Neuchâteloise veut étudier les loups de Yellowstone

Une doctorante de l'Université consacre sa thèse aux liens amicaux, au stress et aux parasites chez le grand canidé. Voyages à la clé. >>> **PAGE 3**

L'Impartial

arc
PRESSE

JA 2300 LA CHAUX-DE-FONDS

Journal édité à La Chaux-de-Fonds depuis 1881

**PORTES
OUVERTES**
7/8 mars 2007
de 17h00 à 21h00
2 App. de 5½ pces
rue du Parc 41
La Chaux-de-Fonds
Pro Immob - 032 967 87 20

Mercredi 7 mars 2007 • www.limpartial.ch • N° 39537 • CHF 2.- / € 1.30

FOOTBALL

Les vérités de Platini



KEYSTONE

Un peu plus d'un mois après son élection à la tête de l'UEFA, Michel Platini a accueilli la presse dans son nouveau fief nyonnais. Il a illustré ses recettes pour lutter contre la violence, rendre plus équilibrée la Ligue des champions et impliquer davantage les différents acteurs du football dans la prise de décisions. Entre autres... >>> **PAGE 21**

Un morceau de ville poussera sur la gare



???

LA CHAUX-DE-FONDS Le grand projet d'aménagement de l'ancienne gare aux marchandises est en bonne voie. Il doit être approuvé par le Conseil général et les travaux pourront commencer en 2011. >>> **PAGE 7**

LA CHAUX-DE-FONDS

La ville encensée par Tyler Brülé

Genève et Lausanne snobées. Contre toute attente, La Chaux-de-Fonds a les honneurs du premier numéro de «Monocle», le nouveau magazine branché du rédacteur en vogue, Tyler Brülé. Les professionnels de l'avant-garde prédisent à «cette ville fascinante un avenir radieux» et invitent leurs lecteurs à la découvrir.

>>> **PAGE 9**

Edito



DANIEL DROZ
ddroz@limpartial.ch

Mettre un terme à la sinistrose

D'un côté, il y a l'ambitieux projet des CFF pour le périmètre de la gare aux marchandises. De l'autre, un reportage de 13 pages consacré à la ville par un magazine branché et à la diffusion planétaire. La Chaux-de-Fonds guérirait-elle de la sinistrose dont elle semble souffrir? Dans tous les cas, elle a décidé de se remettre au travail.

Sous l'impulsion des milieux économiques, politiques et culturels, d'autres projets sont en phase de réalisation. Citons notamment, avec la collaboration du Locle, la candidature à l'inscription sur la liste du patrimoine mondial de l'Unesco et l'aménagement du Crêt-du-Loche. Du coup, la région dans son ensemble ne fait plus seulement parler d'elle en raison de sa fiscalité, de l'état de ses finances ou de son climat, réputé rigoureux.

Il n'est pas exagéré de dire que les deux cités horlogères sont à un tournant. Demain se joue aujourd'hui. Pour aboutir, les projets auront besoin de l'adhésion de tous. Les CFF y croient. La Berne

fédérale a donné son blanc-seing et apporte son appui dans le dossier de l'Unesco. Le canton, malgré quelques bogues, se rend compte de l'importance de l'instant. Selon la manière dont il prendra forme, le projet de la gare aux marchandises de La Chaux-de-Fonds nous donnera une indication sur la position des investisseurs.

La population a aussi son rôle à jouer. Aussi infime pourrait-il apparaître de prime abord. N'est-elle pas le meilleur vecteur de communication d'une région? Il s'agit, en premier lieu, d'éviter toute autoflagellation. «Sous-estimée» en Suisse et à l'étranger, c'est le qualificatif employé par le journaliste du magazine «Monocle» à propos de La Chaux-de-Fonds. Ses citoyens doivent en être convaincus. L'humilité, en la matière, n'est pas bonne conseillère. Ils habitent dans une ville et une région riches de trésors et d'histoire. Chacun à sa manière peut en faire la publicité. Et celle-ci n'a pas un prix exorbitant. /dad

RECHERCHE

Les millions de Bruxelles à Neuchâtel

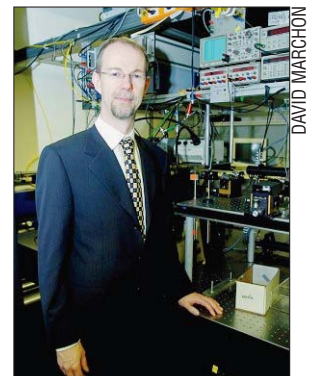

DAVID MARCHION

Le projet de recherche «Pleas», qui porte sur le contrôle de la lumière, est coordonné par le CSEM, à Neuchâtel. Question financement, il est englobé dans le 6e programme-cadre européen. >>> **PAGE 4**



>>> **GRAND CONCOURS**
DU 5 AU 31 MARS 2007



+ de Fr. 40 000.-
de prix en jeu!

dont
1 Ford
Focus
Ambiente
break,
valeur
Fr. 22 990.-



La question du jour en page 19

SOMMAIRE ■ Forum 2 ■ Cinés 16-17 ■ Annonces classées 34 ■ Divertissement 35 ■ A votre service 36 ■ Carnet 37 ■ TV 38-39

Rue Neuve 14, 2300 La Chaux-de-Fonds - Tél. 032 910 20 00 ■ Abonnements 032 910 20 40 ■ Rédaction 032 910 20 01 - Fax 032 910 20 09 - E-mail: redaction@limpartial.ch ■ Annonces 032 910 20 50 - E-mail: lachaux-de-fonds@publicitas.ch





LA QUESTION D'HIER

Faut-il interdire la fumée dans les établissements publics?

Non
22%

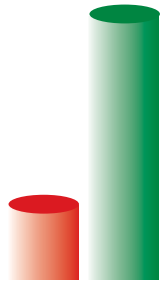

Oui
78%

«Ce n'est qu'une question de temps»

Christine Corti /Neuchâtel

Est-ce encore une véritable question? Au fond, ce n'est qu'une question de temps. Le droit de vote pour les femmes nous a été accordé en 1972... Bien après la Bolivie par exemple. Parfois, j'ai presque honte, mais je suis patiente.

André Bousquet /Québec (Canada)

C'est le respect le plus élémentaire des autres personnes (fumée passive).

D. Bréa /Port

Interdire, on ne fait plus que ça. Et la tolérance alors? Il faudrait interdire d'interdire. Signé: un non-fumeur.

Cindy Matthey /La Sagne

Bien sûr! ça m'est complètement égal que des

gens fument, mais qu'ils ne viennent pas foutre en l'air la vie de ceux qui ne fument pas! Ce qui m'énerve, c'est qu'énormément d'enfants, d'ados, souffrent de la fumée de manière passive... et certains ne peuvent même pas s'exprimer pour demander aux gens de faire attention.

Urs Stauffer /Neuchâtel

C'est aussi une question de tolérance vis-à-vis des non-fumeurs!

Vincent Pahud /Neuchâtel

Des solutions existent pour satisfaire l'ensemble du public et du personnel. Explorons les diverses possibilités, plutôt que de bannir: indication à l'entrée, séparation efficace entre les zones fumeurs et non-fumeurs, ventilation



Le clin d'œil du lecteur

L'eau tombée en grande quantité la semaine dernière a bien fini quelque part... Par exemple par-dessus le barrage du Châtelot, sur le Doubs, comme le montre cette photo prise dimanche par Vincent Montandon, de La Chaux-de-Fonds. Pour télécharger vos prises de vue, visitez les sites www.lexpress.ch, www.limpartial.ch et www.journaldujura.ch. Chaque jour, nous publions une photo transmise par un lecteur.

performante, système d'épuration de l'air, jours sans fumée, etc. L'interdiction de fumer avec des exceptions à travers des aménagements de locaux est la bonne solution. La clientèle saura exprimer ses préférences.

Gérard Parrat /Moutier

La question ne se pose plus. Courage, homo sapiens!

Aldéric Vadi /Chézard-Saint-Martin

Clairement oui! La liberté est pour tous, certe, mais elle

ne doit pas empiéter sur celle d'autrui! Marre de ne plus pouvoir rester quelques heures dans certains bars à cause des odeurs immondes de la clope. Le respect doit aller dans les deux sens, la cigarette doit rester permise dans les lieux ouverts.

Fred Mendonça /Bienne

Oui! Fumer n'a aucune vertu, bien au contraire, de plus, cela coûte une fortune et tend à augmenter (ouf!, on va respirer...). Surtout que

les fumeurs s'approprient le reste d'«air pur» que nous trouvons dans un espace public tel que restaurant ou disco. Je préfère nettement l'odeur corporelle de mon voisin, car elle n'empêche pas mes cheveux et mes habits, et elle est sans conséquences pour mes poumons. (...)

Jean-Louis Scanio /Neuchâtel

Le plus vite possible! Y en a marre de manger au resto avec des fumeurs à la table voisine.

Revue des médias

Bayrou n'est pas encore au 2e tour

Jean-Marcel Bouguereau, éditorialiste à la «République des Pyrénées», commente la montée de François Bayrou dans les sondages.

Un certain affolement s'empare des états-majors des deux favoris. Et si c'était lui, Bayrou, la surprise de la présidentielle? (...)

«Libération» lui a consacré sa «une» sur le thème «Pourquoi les bobos votent Bayrou», montrant qu'il rencontrait une popularité grandissante dans l'électorat PS, et pas seulement chez les enseignants, réservoir traditionnel de la gauche. En promettant de «donner à tous les Français la certitude qu'on va poser les vraies questions et y apporter des réponses non partisans», Bayrou ne serait-il pas l'homme de la rupture, depuis que Ségolène Royal s'est adjoint la plupart des éléphants et que Sarkozy, après avoir adopté la «rupture tranquille», s'est affiché avec les mammoths de l'UMP? (...). Car le pays est partagé: idéologiquement à gauche sur le souhaitable, il est politiquement à droite sur le possible, comme le soulignait le patron de l'institut CSA, Stéphane Rozès.

Son scénario n'a qu'un défaut. Majeur. Pour se dérouler comme il le prévoit, il lui faut être parmi les finalistes. Or on en est loin, même si de longues semaines nous séparent du vote. Un scénario qui mise sur l'électrochoc de son élection pour imposer un gouvernement de rassemblement et, dans la foulée, des élections législatives sous le label «majorité présidentielle», ouvrant la voie à la création d'un grand parti démocrate.

LA QUESTION DU JOUR

La Journée de la femme a-t-elle encore un sens?



VOTEZ par SMS (envoyez «ARCOUI» ou «ARCNON» au numéro 939) ou sur nos sites internet (www.lexpress.ch ou www.limpartial.ch).

RÉAGISSEZ par mail (forum@lexpress.ch ou forum@limpartial.ch), par SMS (envoyez «ARC votre message, signature» au numéro 939) ou sur nos sites. Fr. 0.50 par SMS



Sandra Spagnol /Déléguee à l'égalité du canton de Neuchâtel

Oui, malheureusement, puisque les inégalités entre hommes et femmes restent aussi nombreuses que scandaleuses, à l'image des différences de salaire et du non-accès aux postes à responsabilités, sans parler de tous les autres domaines où les femmes sont prêtéritées. Cette journée est donc indispensable pour rappeler encore et encore l'existence de ces inégalités, y compris à l'adresse des jeunes filles qui y seront confrontées un jour. C'est triste à dire, mais les femmes constituent la seule majorité qui doit se battre comme une minorité! /pho

COURRIER DES LECTEURS

Miroir aux alouettes

Pour ce lecteur, les économies induites par l'introduction d'une caisse-maladie unique ne changeraient pas grand-chose.

Actuellement, la somme globale de toutes les primes payées par année par la population suisse est d'environ 20 à 25 milliards de francs. (...)

Quelle économie avec une caisse unique en éliminant drastiquement tous les postes redondants (doublures), directeurs, vice-directeurs, cadres, membres des conseils d'administration, pour les 87 caisses actuelles, sans oublier le plus douloureux: les licenciements, ou la suppression d'environ 2500 postes (selon la caisse-maladie Wincare). (...)

L'économie globale par année s'éleverait à environ 450 millions, soit 1,8% des 25 milliards de la totalité des primes! 450 millions divisés par 7 millions d'habitants = environ

65 francs remboursés par année à chaque citoyen de ce pays. Une famille avec deux enfants ne recevrait donc «en retour» que 260 francs par année, sur environ 8000 à 10 000 francs.

Conclusion: la caisse unique est un leurre, un miroir aux alouettes. (...)

LUIGI FERRARIO,
MARIN

Un désastre familial

Le Mouvement populaire des familles est à l'origine de l'initiative sur la caisse unique. Ce mouvement veut contribuer à un financement plus juste des frais de santé. (...)

Les concepteurs du système actuel ont voulu préserver les nantis et revenus confortables de la proportionnalité entre salaire et prime. L'explosion du coût des primes amène le désastre dans la comptabilité familiale, auxquels il faut ajouter les autres frais de santé, franchises diverses, complémentaires, dentiste,

etc. Les augmentations concernent toute la classe moyenne. Or, avec la caisse unique, le financement équitable est garanti. Donc oui à la caisse unique, les classes moyennes de tous les milieux politique sont nécessaires pour supprimer le système actuel.

Les opposants à l'initiative argumentent sur le terrain idéologique. Mais AVS et CNA, pourtant étatiques, fonctionnent très bien. La caisse unique va dans le même sens. (...)

L'initiative de la caisse unique agit déjà au niveau des primes, car, dans un but évidemment électoraliste, les caisses ont puisé dans leurs immenses réserves pour limiter l'augmentation des primes 2007. Quant aux impôts supplémentaires générés par la caisse unique, c'est un argument mensonger, car la capacité économique de chacun sera prise en compte.

CHRISTIAN JEANNET,
FONTAINES

LA SEMAINE D'ELZINGRE

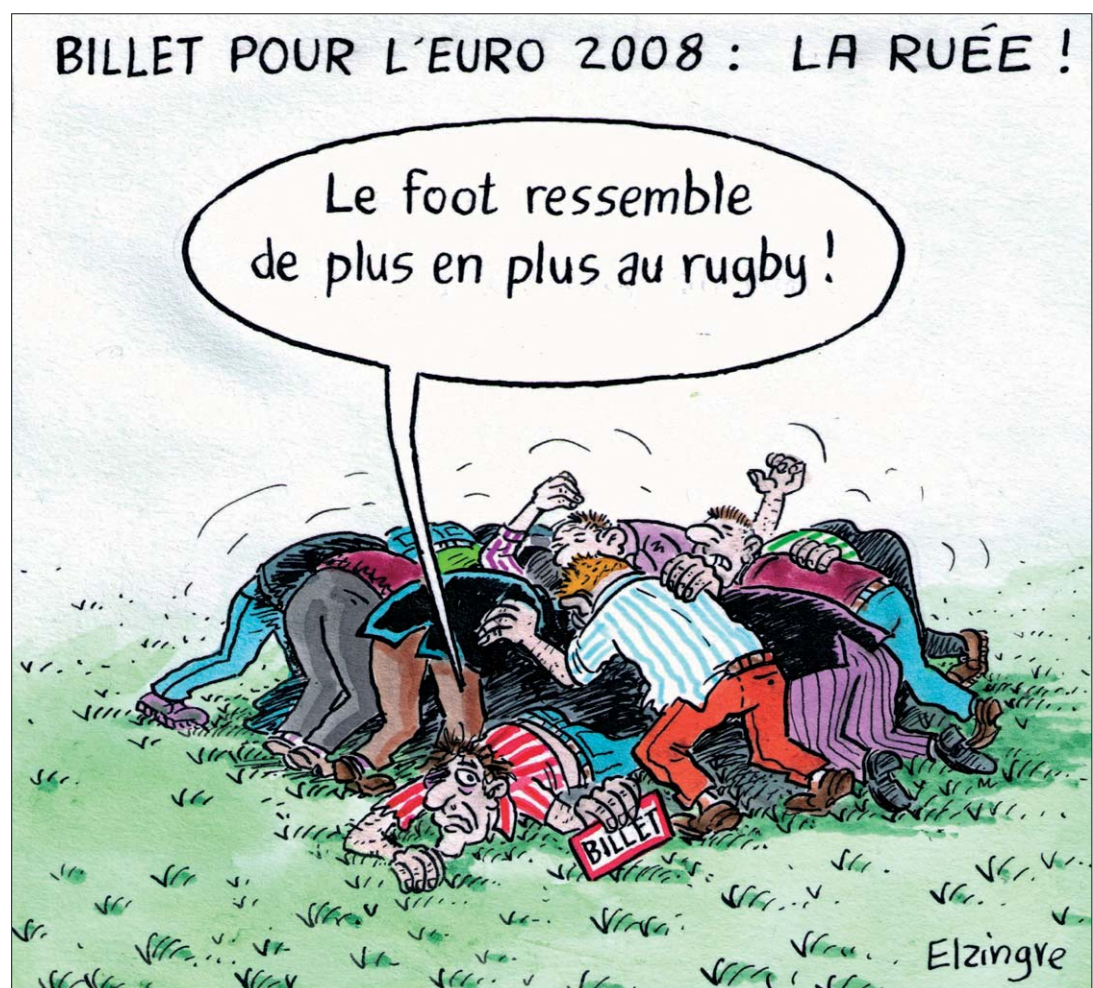

Bioexpress



PRIVÉE

- **Nom** Barbara Molnar
- **Espèce** Humaine, origine valaisanne
- **Titre** Maîtrise en sciences de l'Université de Neuchâtel
- **Profession** Assistante-doctorante au laboratoire de physiologie animale de l'Université de Neuchâtel
- **Animaux préférés** Le loup bien sûr, mais aussi le chien et le cheval (elle fait de l'équitation)

Bioexpress



CHRISTIAN GALLEY

- **Nom et espèce** Loup (canis lupus)
- **Présence** Cinq individus sont officiellement recensés en Suisse (Valais, Grisons, Tessin, Oberland bernois), mais quatre ou cinq autres y feraient aussi des incursions.
- **Mystère** Des loups et des traces auraient été aperçus ces dernières années sur l'Arc jurassien, mais aucune observation ni aucun indice n'a encore pu être confirmé scientifiquement.

SCIENCES NATURELLES

Une Neuchâteloise se lance sur la piste des loups de Yellowstone

C'est l'histoire d'une femme qui a vu le loup. C'était le printemps dernier, aux Etats-Unis, à Yellowstone. Barbara Molnar veut y retourner l'hiver prochain pour sa thèse de doctorat. Entre-temps, cette biologiste de l'Université de Neuchâtel part cette semaine pour le Mercantour, en France.

ALEXANDRE BARDET

«Les voir libres, c'est extraordinaire, j'ai vraiment eu de la chance. J'ai pu observer des loups à Yellowstone. Certains chassaient un wapiti et une meute de douze individus a contraint un ours à monter dans un arbre», raconte Barbara Molnar, l'œil brillant. Cette doctorante de l'Université de Neuchâtel s'est rendue en avril dernier dans le célèbre parc national américain. Un voyage de repérage. Elle y a noué des contacts avec les scientifiques locaux et a obtenu une autorisation d'étude scientifique, alors même que la recherche est très réglementée.

Si elle trouve les fonds nécessaires (le budget de l'expédition approche les 50 000 francs), cette biologiste de 31 ans retournera à Yellowstone pour cinq mois, dès fin décembre, puis si possible en hiver 2008-2009. «C'est l'un des rares endroits au monde où on peut les voir et étudier leur comportement à l'état sauvage.»

Barbara Molnar a déjà consacré son mémoire de master de l'Université de Neuchâtel aux liens dans une meute de loups et au stress social chez l'espèce. Un travail qui l'avait conduite entre 2003 et 2004 à étudier neuf spécimens en semi-liberté au Canada. Un thème qu'elle approfondira dans sa thèse de doctorat, en y ajoutant la parasitologie.



YELLOWSTONE La scientifique neuchâteloise a eu la chance, en avril dernier, de surprendre ces bisons peu apeurés par la présence d'un loup solitaire. L'arrivée d'une meute les aurait probablement davantage alertés. (BARBARA MOLNAR)

«Beaucoup de recherches ont porté sur l'agressivité ou la hiérarchie entre loups, mais peu sur leurs comportements amicaux et leur stress», explique Barbara Molnar. Ce stress peut provenir de l'impact humain ou de l'exiguïté du territoire à disposition. Un loup stressé peut être plus vulnérable à l'attaque de virus ou de parasites, tels l'échinococose, ver plat véhiculé aussi par le renard et dont il faut prévenir la transmission au chien et à l'homme. Apparemment, les interactions amicales entre les loups peuvent contribuer à réduire ce stress. Tout cela reste à vérifier sur des loups en liberté.

«J'ai toujours adoré les animaux, et les quelques ouvrages que j'ai lus sur le comportement du loup m'ont fascinée, m'ont donné envie de l'étudier moi-même», raconte Barbara Molnar. «Les loups mènent une vraie vie de groupe. C'est un animal très social, comme nous. L'homme vit rarement longtemps tout seul.» /AXB

«Agressives... parfois, mais souvent si tendres et drôles aussi, les interactions entre les membres d'une meute sont d'une richesse encore sous-estimée»

Barbara Molnar

Changer l'image du grand méchant loup

«En Suisse, la plus grande utilité de mes recherches pourrait être de donner une image plus positive du loup», estime Barbara Molnar. «Je ne veux pas faire de politique, assez de personnes s'occupent du retour de l'espèce, mais ce serait bien de gommer certains a priori, une certaine diabolisation du loup.» Ce canidé est certes un grand prédateur, mais, en semi-liberté en tout cas, constate la biologiste, il manifeste trois fois plus de comportements amicaux qu'agressifs face à ses congénères.

L'image du grand méchant loup n'évolue que lentement, constate le zoologue neuchâtelois Jean-Marc Weber, responsable du suivi de l'espèce et de ses prédateurs en Suisse. Le carnivore a meilleure presse en ville que dans les zones rurales où il est présent. Au-delà des attaques réelles aux troupeaux, il garde dans l'inconscient collectif l'image du loup qui dévore les cadavres sur les champs de batailles, des spécimens enragés qui sévissaient jadis, des crocs de la «grand-mère» qui boulotte le Chaperon rouge. Jean-Marc Weber, qui a lui-même vu le loup en Alaska et dans les Rocheuses canadiennes, confirme qu'il existe assez peu d'études sur l'éthologie du loup (comportement individuel et de groupe). Et l'étudier dans le cadre majestueux de Yellowstone, reconnaît-il, «ça fait envie!»/axb



BARBARA MOLNAR La scientifique espère que son étude contribuera à changer le regard de l'homme sur le loup. (CHRISTIAN GALLEY)

A la chasse aux traces et aux crottes en montagne

Barbara Molnar vient de passer cinq semaines au Parc national des Abruzzes, en Italie, berceau des loups qui ont colonisé les Alpes françaises et suisses. Pour sa thèse, elle a récolté des excréments du canidé et les a analysés avec l'appui de l'Université de Rome. «J'ai vu plein de traces, mais pas de loup», raconte-t-elle. «On sait que travailler sur cet animal ne nous donne que de rares occasions de l'observer directement.» Après un bref séjour à Neuchâtel, la biologiste repart aujourd'hui pour le Parc national du Mercantour, où elle restera jusqu'à fin mars. Le loup s'est installé dès 1992 dans ces montagnes du sud-est de la France. Là aussi, le travail consistera à ramasser des crottes, histoire d'identifier les individus et leur santé, ainsi que d'éventuelles attaques de parasites sur leurs proies (chamois, cerfs, chevreuils, mouflons). Les analyses seront faites en collaboration entre les universités de Neuchâtel et de Vienne et le laboratoire du Centre national d'étude et de recherche appliquée sur les prédateurs, près de Grenoble. «J'ai reçu beaucoup d'aides», reconnaît la scientifique. Ses recherches pourront servir à la gestion de meutes en captivité. Elles sont susceptibles de s'appliquer aussi à d'autres espèces sociales, comme les grands singes, le coyote ou le lycaon, sorte de chien sauvage africain. /axb



ABRUZZES Barbara Molnar a récemment ramassé des crottes de loups dans les montagnes du centre de l'Italie. (PRIVÉE)

PUBLICITÉ

HABITAT JARDIN
Habiter comme on rêve...

10-18 mars
Semaine 13-21h Week-end 10-18h
Beaulieu Lausanne
www.habitat-jardin.ch

Invité d'honneur
Centre de Lullier - Genève
Ecole d'horticulture - Ecole pour fleuriste

les Jardins de L'IMMOBILIER
Invité international
Dubai

BEAULIEU LAUSANNE
022 629 1291 POC



FMB Bénéfice en hausse de 8,4% en 2006

Le bénéfice net des Forces motrices bernoises (FMB) a atteint 332,6 millions et le chiffre d'affaires a crû de 19,3% pour s'établir à 2,73 milliards de francs. Le groupe d'électricité explique son renforcement par des acquisitions et l'arrivée de nouveaux clients en Suisse et à l'étranger. /ats

Richemont et Polo Ralph Lauren fondent une coentreprise

La société créera des montres de luxe et de la bijouterie fine. C'est la première fois que Richemont s'associe avec un créateur de mode et la première fois que Ralph Lauren s'introduit sur le marché des montres et bijoux. /ats

RECHERCHE

Le futur européen s'invente aussi dans les laboratoires neuchâtelois

La Suisse participe activement au 6e programme-cadre de recherche européen. Les chercheurs suisses peuvent même y assumer la coordination de projets, alors qu'ils n'étaient auparavant admis qu'en tant que simples participants. Le canton de Neuchâtel a saisi sa chance: plusieurs programmes sont aujourd'hui gérés dans la région.

FRANÇOISE KUENZI

Au CSEM, huit partenaires se penchent sur les mystères de la plasmonique. Kesako? Un peu de lumière...

Il y a quinze ans, l'Irlandais Ross Stanley venait en Suisse pour une année. Vingt ans plus tard, le physicien n'a toujours pas plié bagage... Au CSEM, Centre suisse d'électronique et de microtechnique, il dirige un groupe de six personnes actives dans les microsystèmes optiques. Et, depuis l'automne dernier, il assume la coordination d'un ambitieux projet de recherche européen, baptisé Pleas (Plasmon Enhanced

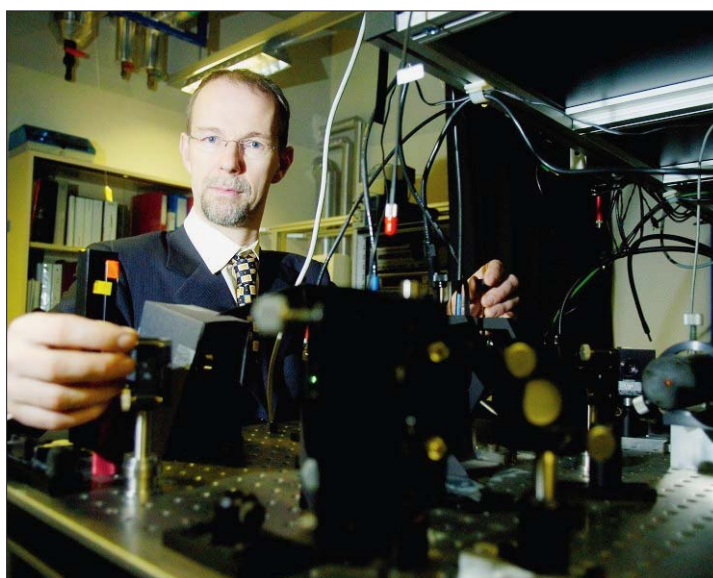

AU CSEM ET CHEZ COMELEC A gauche, Ross Stanley, coordinateur du projet Pleas, dans son laboratoire du CSEM à Neuchâtel. A droite, les partenaires européens de Multipol, coordonné par la HE-Arc, lors du lancement du projet en février dernier.

(DAVID MARCHON /CHRISTIAN GALLEY)

Photonics), doté d'un budget de plus de quatre millions de francs suisses. Un projet qui vise deux volets: l'émission de lumière par électroluminescence (les LED, que l'on trouve de plus en plus sur le marché), et la photodétection, utilisée notamment par les caméscopes et les téléphones portables.

Dans le cas des LED, il s'agit d'améliorer la performance de

ces petites diodes, et donc leur rendement, pour qu'elles émettent une lumière plus puissante. Les débouchés sont autant l'éclairage, notamment automobile, que les écrans plats.

Dans le second volet, l'objectif est d'améliorer la qualité des images par une meilleure détection de la lumière. Là, un objectif concret pourrait être



la fabrication de caméras plus puissantes et meilleur marché.

La technologie? En perçant de minuscules trous (taille nanométrique) dans la couche de métal, on canalise la lumière et on lui permet de traverser des surfaces qui, en temps normal, seraient opaques. Compliqué? Sans doute. Mais l'intérêt de ces recherches n'a pas échappé à deux groupes industriels, l'un allemand (Osram), l'autre français (Sagem), qui voient dans la plasmonique des débouchés énormes. Ils font partie de l'équipe du projet européen, avec des instituts de recherche espagnol, français, nord irlandais et allemand. Avec le CSEM, ils ont 36 mois pour démontrer le potentiel de leurs travaux. «Dans le domaine de la plasmonique, ça

bouge beaucoup au Japon et aux Etats-Unis. Il est important que les industriels européens réagissent», indique Ross Stanley.

Des industriels qui n'ont pas été très rapides à se lancer dans la brèche: «Nos partenaires académiques européens n'avaient pas réussi, dans un premier temps, à les convaincre que cette nouvelle technologie avait des débouchés réels. La plasmonique, c'était quelque chose qui leur paraissait très abstrait. Ce n'est que lorsque nous avons pu leur prouver qu'ils pouvaient y trouver des avantages qu'ils nous ont suivis», poursuit le physicien.

Le CSEM, en tant que pont entre la recherche et l'industrie, a parfaitement rempli son rôle. /FRK

Projets coordonnés à Neuchâtel

- **Flexcellence** Coordinateur: Institut de microtechnique (IMT) de l'Université de Neuchâtel (Christophe Ballif). But: développer des cellules solaires à bas coût en couches minces. Huit partenaires, dont la société yverdonnoise VHF Technologies. Budget: sept millions de francs.

www2.unine.ch/flex

- **Idea** Coordinateur: IMT (Milena Koudelka-Hep) But: développer des microélectrodes par électrophysiologie. Cinq partenaires. Budget: deux millions de francs.

www-samlab.unine.ch/idea

- **Multipol** Coordinateur: Haute Ecole Arc ingénierie (Herbert Keppner). But: encapsulation de liquides par un procédé entièrement nouveau, en utilisant le parylène. Dix partenaires, dont la société chaud-de-fonnière Comelec. Budget: cinq millions de francs.

www.multipol.eu

- **Biotex** Coordinateur: CSEM (Jean Luprano). But: mise au point de vêtements intelligents grâce à l'intégration de nouveaux types de biosenseurs aux textiles. Huit partenaires. Budget: cinq millions de francs.

www.biotex-eu.com

- **Pleas** Coordinateur: CSEM (Ross Stanley). But: contrôler la lumière dans les métaux à l'échelle du nanomètre. Huit partenaires. Budget: 4,5 millions de francs.

www.eu-pleas.org

Près de 25 millions de francs de budget

Le 6e programme-cadre de l'Union européenne a permis jusqu'ici à au moins cinq projets d'être coordonnés sur sol neuchâtelois. Ce qui représente la coquette somme, tous budgets confondus, de près de 25 millions de francs, dont une bonne partie est gérée dans la région. Mais les coordinateurs ne s'en cachent pas: la somme

de travail à fournir est énorme, Bruxelles étant championne en matière de lourdeur administrative. Le 7e programme-cadre, qui va de 2007 à 2013, a été lancé l'automne dernier. Son budget global (50 milliards d'euros) ayant triplé, les chercheurs neuchâtelois auront sans doute encore de beaux projets à coordonner! /frk

PUBLICITÉ

Banque Franck, Galland™

Votre patrimoine a une histoire, donnons-lui un avenir.

Nous n'exerçons pas notre métier, nous le vivons. Banque Franck, Galland & Cie S.A. Hier, aujourd'hui, après-demain.

Contactez-nous à Genève, Lausanne ou Neuchâtel au 058 310 40 00





RICHARD LEUBERGER

TRANSFERTS DE LYNX Nouveau lâcher à un bond de la frontière

Capturé dans les Alpes, un lynx a été lâché le week-end dernier au Mont-Aubert, au-dessus de Concise, par la Conservation vaudoise de la faune. Il a été muni d'un collier émetteur. Un autre félin y avait été lâché l'été dernier. Après des incursions neuchâteloises, il est parti en France. /ats-réd

Plus de 1400 plaques de contrôle retirées pour non-paiement

La police cantonale a procédé, en 2006, à 606 saisies de plaques minéralogiques pour non-paiement de la taxe (520 en 2005). Elle est aussi intervenue dans 827 cas (965 en 2005) auprès d'automobilistes dépourvus d'assurance RC. /ste

JOURNÉE MONDIALE

Les femmes luttent toujours pour davantage d'égalité

Le 8 mars est la journée internationale de la femme. A cette date, la Marche mondiale des femmes propose plusieurs manifestations, qui se tiendront en ville de Neuchâtel. Histoire de démontrer que, si l'égalité entre les sexes est inscrite dans la Constitution depuis 1981, la pratique dément encore trop souvent la théorie.

CATHERINE BEX

Faire bouger les politiques, tel est le but de la Marche mondiale des femmes 2007, dans le canton. Le 8 mars, journée internationale de la femme, les parlementaires délibéreront, à Berne, sur une série d'initiatives concernant l'égalité salariale. La députation neuchâteloise votera sous l'œil attentif de membres de la marche. Celles-ci révéleront les résultats le soir même, au péristyle de l'Hôtel de ville, à Neuchâtel. Afin de vérifier, à la veille des élections fédérales, quel politicien neuchâtelois promet ou non l'égalité salariale. Le comité de préparation de la manifestation avait averti les politiciens de leurs attentes, par courrier.

«Le 8 mars est toujours l'occasion de faire un bilan», lance Marianne Ebel, du comité de



AFFLUENCE Les femmes se mobilisent encore et toujours pour défendre leurs droits. Une longue marche qui dure, qui dure... (ARCHIVES DAVID MARCHON)

préparation de la marche. Elle évoque les dossiers toujours pendants, avec Catherine Laubscher.

Au niveau cantonal, les revendications 2007 sont pratiquement les mêmes que celles de l'an passé. Il s'agit de renoncer à s'en prendre aux plus démunis par mesure d'économie. Les femmes font souvent les frais de cette politique d'austérité. La restauration de l'allocation maternité aux mères à bas

revenu (moins de 2500 francs mensuels) suscite aussi la mobilisation du comité de la marche. Le nombre de crèches reste également insuffisant, selon les organisatrices.

Seule satisfaction, les subventions fédérales des assurances maladie sont maintenues dans le canton.

Sur le plan fédéral, l'égalité salariale est un cheval de bataille de la cause féministe. En Suisse, les différences entre les

sexes perdurent, avec près de 20% d'écart entre homme et femme. «C'est la seule loi violée aussi impunément, sans que l'Etat n'intervienne», s'écrie Catherine Laubscher. La syndicaliste précise: «Les femmes sont des tampons que l'économie utilise quand elle a besoin de main-d'œuvre... Au Canada, l'entreprise doit prouver qu'elle prône l'égalité dans ses rangs.»

Le congé parental soulève aussi des levées de boucliers,

«Quand on n'avance pas, on recule»

Marianne Ebel

afin que père et mère puissent passer du temps avec leur progéniture.

Catherine Laubscher rappelle que «l'histoire de l'égalité et de la démocratie au féminin est récente». Elle s'engage depuis de nombreuses années pour la cause féministe, comme sa consœur Marianne Ebel, qui lance: «Avec l'égalité des femmes, quand on n'avance pas, on recule». Même constat de la part de Catherine Laubscher. /CBX

FORÊT

L'excellent hiver des bûcherons



BOUDRY Les chablis ont pu être exploités dans de bonnes conditions. (CHRISTIAN GALLEY)

Peu de neige, températures douces: les forestiers-bûcherons ont travaillé dans d'excellentes conditions cet hiver dans les bois neuchâtelois. «On a fait une avance foudroyante, qui a permis de combler un certain retard dans le soin aux forêts», témoigne Léonard Farron, ingénieur forestier cantonal. Cette météo a été favorable autant aux hommes qu'aux machines. Les tronçonneuses peinent parfois à scier les troncs gelés, cassants. Seul inconvénient, explique Pascal Junod, ingénieur forestier de l'arrondissement de la Montagne de Boudry: «Il a manqué des gelées dures pour le débardage, qui fait plus d'ornières et de dégâts sur un sol meuble.»

Au décompte final, les dommages causés par la tempête du 2 janvier représentent 2500 m³ à la sortie des gorges de l'Areuse et 200 m³ épars dans ce secteur. Soit l'équivalent des coupes annuelles normales sur le territoire communal boudrysan (12 000 m³ sur l'ensemble de la Montagne de Boudry). Quatre coupes ont ainsi été reportées à 2008. Mais la météo favorable, ainsi que le recours à une machine qui permet d'abattre et d'ébrancher plus facilement les arbres enchevêtrés, a permis d'exploiter rapidement ces chablis. Ce bois a pu être bien écoulé sur un marché en pleine reprise. /axb

La Marche mondiale en actes

Le 8 mars, la Marche mondiale des femmes du canton se tiendra au péristyle de l'Hôtel de ville, dès 18h, avec un apéro de l'égalité. Daniel Perdrizat, conseiller communal à Neuchâtel, interviendra durant la soirée. Le vote des parlementaires neuchâtelois sur l'égalité salariale sera également révélé à cette occasion. «Pour faire bouger les politiques», explique Catherine Laubscher.

A 19h, des soupes des cinq continents seront proposées aux participants. A 20h, la salle du faubourg de l'Hôpital 24 accueillera une pièce de

théâtre. «Chéri-e, tu sais que je travaille?» porte le partage des tâches dans la famille et des rôles respectifs des uns et des autres. Elle sera jouée deux fois au théâtre Forum, afin que le public puisse intervenir lors de la seconde représentation. Cette interactivité donnera lieu à un débat au terme de la pièce.

La Marche mondiale est notamment soutenue, dans le canton, par Unia et Recif (Centre de rencontres et d'échanges interculturels pour femmes réfugiées, immigrées et suisses). /cbx

Le droit des femmes en quelques chiffres

- **1911** Première fois que la Suisse fête la journée internationale des femmes.
- **1971** Les femmes obtiennent le droit de vote en Suisse, après des dizaines d'années de lutte.
- **1996** La loi sur l'égalité entre les sexes est promulguée. Le principe était inscrit dans la Constitution depuis 1981.
- **350** Nombre de milliards perdus annuellement par les Suissesses, du fait des inégalités salariales avec leurs collègues masculins. Ces différences sont encore de l'ordre de 20 pour cent.
- **0,4%** Diminution annuelle de la différence salariale entre hommes et femme. A ce rythme, il faudra près de 50 ans pour parvenir à une égalité de fait. /cbx

ÉLIGIBILITÉ DES ÉTRANGERS

Le référendum UDC tarde à aboutir

Les Neuchâtelois voteront-ils contre l'éligibilité des étrangers au niveau communal? A deux semaines de l'échéance du référendum lancé par l'UDC, la question reste sans réponse. Hier soir, le député UDC Pierre-Alain Storrer disait garder pleine confiance, mais avouait n'avoir en sa possession que 2511 paraphes sur les 4500 nécessaires pour faire aboutir le référendum. «Ce n'est pas suffisant, mais d'ici au 21 mars nous y arriverons». La récolte s'est ralentie en raison des va-

cances, explique l'industriel neuchâtelois. «Nous allons remettre des annonces dans les journaux et allons tirer les sonnettes dans les communes où nous avons des membres», assure encore l'élu. Pierre-Alain Storrer reconnaît que les avis sont tranchés dans la population: «Nous n'avons pas à expliquer la situation. C'est oui ou c'est non, directement», note-t-il. «Des gens estiment que l'éligibilité est un moyen supplémentaire d'intégration. Ce n'est pas notre avis. Nous



CONFIAIT Pierre-Alain Storrer reste optimiste. (DAVID MARCHON)

pensons qu'il faut obtenir la nationalité suisse pour siéger. D'autant que les candidats à la naturalisation ne perdent pas leur passeport d'origine», juge le démocrate du centre, en assurant ne nourrir aucune rancune contre la population étrangère. Sûr de son fait, Pierre-Alain Storrer pronostique que le référendum sera accepté par 60% des votants. Auparavant, 4500 signatures doivent être validées. Le Parti libéral-PPN participe à cette récolte de signatures. /ste

PUBLICITÉ

ARTISONS SA
TAILLEURS DE PIERRE
LES AUTHENTIQUES FOURNEAUX EN PIERRE OLLAIRE

HABITAT & JARDINS 2007
10 - 18 MARS, STAND 2731

1728 ROSSENS - 026 411 92 22
WWW.ART-TISONS.CH

WWW.NUNNAUNI.COM

TOP OFFRE
12.90
Prix concurrence dès 89.-

QUANTITÉ LIMITÉE

Porte-documents de conférence en cuir synthétique
Mécanisme à 4 anneaux, calculatrice, bloc-notes.
Divers compartiments avec fermeture éclair.

75172

003-621760/roc
valable 07.03.-17.03.07
[keymedia]
KW 10/07

Landi
appréciez la différence
www.landich.ch

PRIX BAS EN PERMANENCE
4.90
Prix concurrence dès 5.90

PRIX BAS EN PERMANENCE
6.50
Prix concurrence dès 7.90

Fendant du Valais AOC
70 cl
88157

Dôle du Valais
70cl.
88456

TOP FRAIS jeudi - samedi

PRIX BAS EN PERMANENCE
6.90
Garantie fraîcheur: 5 jours au minimum

Bouquet de tulipes
02310

PRIX BAS EN PERMANENCE
14.90
Prix concurrence dès 35.-

Bouquet exotique
02565

PRIX BAS EN PERMANENCE
7.50
Prix concurrence dès 15.-

Bouquet de roses
02395

(Modèle)
QUANTITÉ LIMITÉE
(Dans les LANDI avec vente de fleurs d'intérieur)

PRIX BAS EN PERMANENCE
6.50
Prix concurrence dès 8.90

Utiel Requena Torre Regina Reserva, Espagne
75 cl
88862

ACTUEL
19.50

Feldschlösschen Lager
24 x 33 cl.
87313

TOP OFFRE
99.-
Prix concurrence dès 149.-

Scarificateur électrique LS 1200 Deumag
1200 Watt/230 V moteur électrique interrupteur de sécurité, largeur de travail 33 cm, 5 possibilités de réglages en hauteur, sac 32 l. Pour surface de gazon jusqu'à 800 m². Non monté.
12770 QUANTITÉ LIMITÉE

PRIX LANDI
299.-
Prix concurrence dès 369.-

GARANTIE 5 ANS

Tondeuse à gazon OKAY Oeconomic 46
Moteur fiable à 4 temps, 4CV, largeur de coupe 46 cm, bac récolteur de 55l. Non montée. 12575

chaque **PRIX BAS EN PERMANENCE**
21.-
Prix concurrence dès 26.-

à base de produits contrôlés
fabriqué en Suisse

bitscat
QUALITÉ

Aliment sec complet bitscat
10 kg.
26567 boeuf
26616 volaille et légumes

10 kg

ACTUEL
19.50

Buis pyramide
Pot 19 cm.
43276

(Dans les LANDI avec assortiment plantes)

PRIX LANDI
14.90
Prix concurrence dès 19.-

Jeans Atrium
(sans ceinture)
Unisexe, très bonne coupe, bleu, tailles 30-44 inch (44-60).
83160-68

PRIX BAS EN PERMANENCE
9.90

Ceinture Elegant
Noir. Longueur 115 cm, peut être raccourcie à volonté.
80492

Quand c'est possible, LANDI achète toujours des articles de production CH ou EU

GASTRONOMIE

AVIS DIVERS

Restaurant Kabuki
La Chaux-de-Fonds
9 et 10 mars
Grande soirée nigiri sushi à gogo
Réservation au tél. 079 240 68 35

132-194208

la brique protège du bruit

domoterra
DIE SCHWEIZER ZIEGELIEN
LES TUILERIES SUISSES
www.domoterra.ch

007-811022/ROC

Du samedi 10 au samedi 17 mars 2007
Portes ouvertes
Durant toute la semaine, venez librement au Physic Club. Venez voir, ressentir, tester, vous faire envie. Laissez-nous vous accompagner au succès.

Offre exceptionnelle
Economisez CHF 300.- sur votre abonnement annuel durant la semaine!
Offre incluant: Sac Physic Club, droits d'inscription, 1 mois gratuit avec sauna et 10 séances de solarium.

Découvrez:
Aquagym
Conseils nutritionnels
Power Plate (exclusivité)
Personal Training

"Le Physic Club est le centre de fitness idéal pour l'accueil et la remise en forme des gens non-sportifs".
Christian Matthey | Physic Club

Rejoignez-nous et gagnez CHF 300.-!

Physic club
W.E.L.I.N.E.S.S club
spécialiste de votre forme

1 carte, 4 clubs.
La Chaux-de-Fonds | Cernier | Le Locle
032 926 67 77 | www.physic-club.ch

132-194421

MANIFESTATIONS

L'Impartial arc PRESSE présente

Cave voûtée du Petit Collège
(50 m Ouest de la Bibliothèque de la Ville)

Vendredi 9 et samedi 10 mars 2007 à 20 h 30

The Quintet + One
Jazz des années 30 - 40

Gérald Bringolf, piano
Charles Huguenin, basse
Jean-Michel Kohler, sax ténor
Yvan Prince, trompette, bugle
Phil Schoenenberger, guitare
Denis Vonlanthen, batterie

Avec, en première partie, le comédien **Raymond Pouchon**
Bar (ouvert dès 18 h 30)
Billets (réservations) Gabson 032 968 01 37

028-552957

ENSEIGNEMENT / FORMATION

Education First

Nr 1 DES SEJOURS LINGUISTIQUES

Appelez notre numéro gratuit
0800 822 811
Découvrez nos offres incroyables*

* offre soumise à conditions et limitée au 31 mars 2007.

022-615381/ROC www.ef.com

Prévois ton avenir

viscom

Métiers de la branche graphique
Région Suisse romande - Tél. 021 343 21 15
www.viscom.ch

Des annonces plus créatives. Nous savons ce qui est important.

Rapide, simple et professionnel. Nous sommes le partenaire qu'il vous faut.

www.publicitas.ch

PUBLICITAS

Publicitas SA, Rue Neuve 14, 2302 La Chaux-de-Fonds,
Tél. 032 910 20 50, lachaux-de-fonds@publicitas.ch



LA CHAUX-DE-FONDS Exposition de bijoux

Philippe Bergeon, ancien étudiant à l'Ecole d'art de La Chaux-de-Fonds, exposera ses bijoux travaillés en verre et résine epoxy, du samedi 10 mars au samedi 28 avril, à la galerie-atelier de Valentine Dubois, à la rue de la Serre 1. Le vernissage est prévu ce vendredi, dès 18 heures. /réd

LA CHAUX-DE-FONDS

Le futur quartier de la gare prend forme

Le projet d'un nouveau quartier sur le site de l'ancienne gare aux marchandises a été approuvé par le Conseil communal et les CFF. Les travaux devraient commencer en 2011.

SOPHIE BOURQUIN

Le projet est colossal: construire un tout nouveau quartier de la ville sur l'actuel no man's land de la gare aux marchandises. Le bureau GEA Vallotton et Chanard, de Lausanne, a imaginé le projet lauréat du concours: «Temps fait pas». Le plan de quartier vient d'être approuvé par le Conseil communal et les CFF, il sera présenté au Conseil général en juin prochain, au pire à la session d'août. Le début des travaux est prévu pour 2011.

«Ce projet d'aménagement de l'ancienne gare a été réveillé il y a un an et demi», explique Laurent Kurth, conseiller communal en charge de l'Urbanisme. «Un accord a été signé entre les CFF et la Ville pour réurbaniser le centre-ville». La zone étant réservée à l'exploitation ferroviaire, une réglementation spéciale a dû être mise sur pied pour permettre l'aménagement de locaux d'habitations, de bureaux, de commerces. «Le préprojet a été accepté par le Conseil communal et les CFF puis remis au canton pour examen. Pour l'instant, nous en sommes là».

Ce nouveau quartier se déploiera entre la gare et le centre des Entilles. Dans les grandes lignes, un bâtiment fera office de figure de proue, à la hauteur de la place de la Gare et dans le prolongement du bâtiment de l'Aigle. «L'idéal se-



«TEMPS FAIT PAS» Le lauréat du concours, l'architecte Jean-Marc Vallotton. En octobre dernier, il expliquait son projet d'aménagement de l'ancienne gare aux marchandises de La Chaux-de-Fonds. (ARCHIVES DAVID MARCHON)

rait que ce bâtiment accueille l'Ecole d'ingénieurs, si on devait en arriver là», précise Laurent Kurth. Le projet prévoit aussi la reconstruction de la passerelle donnant accès aux quartiers sud, ainsi qu'une «rue verte» pour piétons et cyclistes, faisant la part belle aux zones de détente.

Le projet respecte le plan en damier de La Chaux-de-Fonds et prévoit une affectation variée des quelque 80 000 m² de surface brute: 45% du terrain seront dévolus aux logements, le reste aux bureaux, surfaces commerciales, petite industrie. Une étude des CFF concernant le transbordement des marchandises est en cours.

«La stratégie générale est de développer le centre de la ville, et non pas d'étendre ses frontières»

Laurent Kurth

«La stratégie générale est de développer le centre de la ville, et non pas d'étendre ses frontières. Un autre objectif, dans le cadre du RUN, est de favoriser les sites près des gares et des transports publics», explique Laurent Kurth, qui se réjouit de l'accueil favorable des riverains, chez qui le dossier a circulé pendant l'hiver.

«Un tel projet a un impact pendant une vingtaine d'années, les enjeux économiques et démographiques sont très importants». Le politicien conclut: «Cela montre la volonté de la Ville d'amener des projets et de ne pas attendre qu'on vienne nous donner quelques sous». /SAB

AVENTURE FILMÉE

Des nouvelles des Papous



EXPLORATION Yanick Gentil, à la caméra, fait ami-ami avec le coucou, un marsupial d'abord hargneux, mais devenu bien cool. (SP)

Que sont devenus les Nicolas Hulot des Montagnes, les quatre mousquetaires d'Exploration? Partis à mi-janvier, les frères Gentil et le colosse sans poil David Lipka, trio rejoint par la snowboardeuse Mellie Francon, tentaient une aventure de six mois chez les Papous, pour ramener dix reportages coproduits par la TSR.

Coup d'œil sur le site internet de la petite boîte de production chaux-de-fonnière. Sous «premier tournage», on lit: «Nous partons en forêt filmer le coucou (réd: un marsupial protégé), la lumière est mauvaise, c'est le premier jour de tournage, nous sommes un peu nuls et le coucou est assez hargneux». Dur, le démarrage. Il pleut tout le temps.

Mais dans le compte rendu de la préparation du deuxième tournage, ça va mieux. L'équipe a pris son rythme et l'avion pour les montagnes, à la rencontre des tailleurs de haches. On peut entendre

leurs impressions en direct de la forêt primaire tous les mercredis sur Couleur 3, via leur téléphone satellite. Les interviews sont ensuite mises en lien sur le site. Mercredi passé, Yanick Gentil y racontait l'attaque au coupe-coupe dont l'équipe a failli être la victime. Ou les puces dont il faut s'épouiller tous les matins...

Marc Fahrni, le cinquième larron de l'équipe, resté à La Chaux-de-Fonds, n'avait hier pas de nouvelles fraîches des Papous. Mais il semble que le moral est cette fois-ci au beau fixe. Exploraction filmerait ces jours les chasseurs de pigeons à l'affût dans les arbres. Un paquet de photos de Mellie Francon devrait être injecté dans le site d'ici trois semaines. En attendant, pour avoir du «live», on peut se brancher ce soir sur Couleur 3. /ron

www.exploraction.ch. Sur Couleur 3, dans «Z'images», le mercredi entre 20h et 22 heures

JEUNES

Uranais cherchent stage, désespérément

«Chers habitants de La Chaux-de-Fonds. Nous sommes des jeunes Uranais de 17 ans du gymnase de l'Ecole cantonale d'Uri, à Altdorf, cherchant encore des places de stage.»

C'est l'annonce qu'a reçue récemment la Ville de La Chaux-de-Fonds du Kollegium Karl Borromäus et qu'elle nous prie de faire suivre. En fait, il s'agit d'une centaine d'élèves de 4^e année secondaire – l'équivalent de la première année du lycée – qui doivent faire cet été un stage de français obligatoire de quatre semaines en Romandie ou

dans d'autres régions francophones.

Obligatoire? A l'origine du courrier reçu à La Chaux-de-Fonds, le professeur de français et organisateur du stage Philippe Derendinger explique. Deux cantons suisses allemands seulement exigent ce stage: Obwald depuis cinq ans et Uri depuis cette année. «Il s'agit pour nous de souligner le statut important du français en Suisse et, en même temps, de proposer à nos jeunes de faire l'expérience de la vie et de la culture romandes». Une manière aussi, face à l'anglais, de renforcer les liens linguistiques entre Suisses.

Pour le professeur uranais, le Jura est une région particulièrement intéressante pour ses jeunes, même si l'endroit du stage importe peu. «Ce sont deux mondes de montagne qui devraient se comprendre, au-delà des difficultés de langue.»

La moitié des élèves sont encore à la recherche de familles d'accueil, en ville ou à la campagne, ou de petites entreprises, idéalement pour la période du 25 juin au 21 juillet. «Nous sommes des jeunes bien intentionnés et adaptables, proposant de vous aider dans votre quotidien (enfants, ménage,

petits boulots utiles de tout genre) pour être en contrepartie logés et nourris», écrivent les jeunes gens, obligés de consacrer trois semaines de leurs vacances à leur stage. «Au début, c'était assez dur à faire passer, mais maintenant le côté aventure a pris le dessus», note Philippe Derendinger. Sur le plan linguistique, cette immersion d'un mois vaut une année de cours scolaires.

Le prof se recommande beaucoup de jeunes n'ont pas encore trouvé leur stage... /ron

Contact: tél. 041 878 00 80; e-mail pderendinger@bluwin.ch

ECOLADES
Festival des écoles romandes
La Chaux-de-Fonds / Le Locle

23, 24 & 25 mars 2007

Jour J-16
Découvrez ici, jour après jour, le programme des ECOLADES

- **Musiques actuelles, vendredi 23 mars, 22h, durée: 60 minutes, Bikini Test.** Ton sur ton funk big band de La Chaux-de-Fonds. Ce collectif funk de gros calibre (deux batteries, deux basses, quatre guitares...) regroupe 17 musiciens autour d'un répertoire allant de James Brown à Stevie Wonder, en passant par Tower of Power. Du groove «vieux école», et une déferlante d'énergie, du gros son et un show à la dynamite!
- **Exposition, samedi 24 mars de 10h à 20h, Ecole technique du Cifom, Le Locle.** «Le lait au cœur de la Suisse», par l'école de culture générale Henry-Dunant, Châtelaine, Genève. Une démonstration pour découvrir la fabrication du fromage en conditions simples de laboratoire, ainsi que les propriétés chimiques du lait.
- **Théâtre, samedi 24 mars, 10h30, durée: 70 minutes, La Grange, Le Locle.** L'école Pierre-Coullery, de La Chaux-de-Fonds, présente un spectacle de marionnettes créé entièrement par les apprenti(e)s. Chaque histoire voit apparaître une douzaine de personnages. Spectacle tout-public dès 3 ans!
- **Concert, samedi 24 mars, 11h30, durée: 40 minutes, L'Heure bleue, salle de musique.** Concert pour chœur et orchestre par le Liceo Cantonale Lugano 1. Différentes pièces du répertoire classique et moderne, de Pachelbel à Piazzolla.

Votre programme à la carte sur www.ecolades.ch

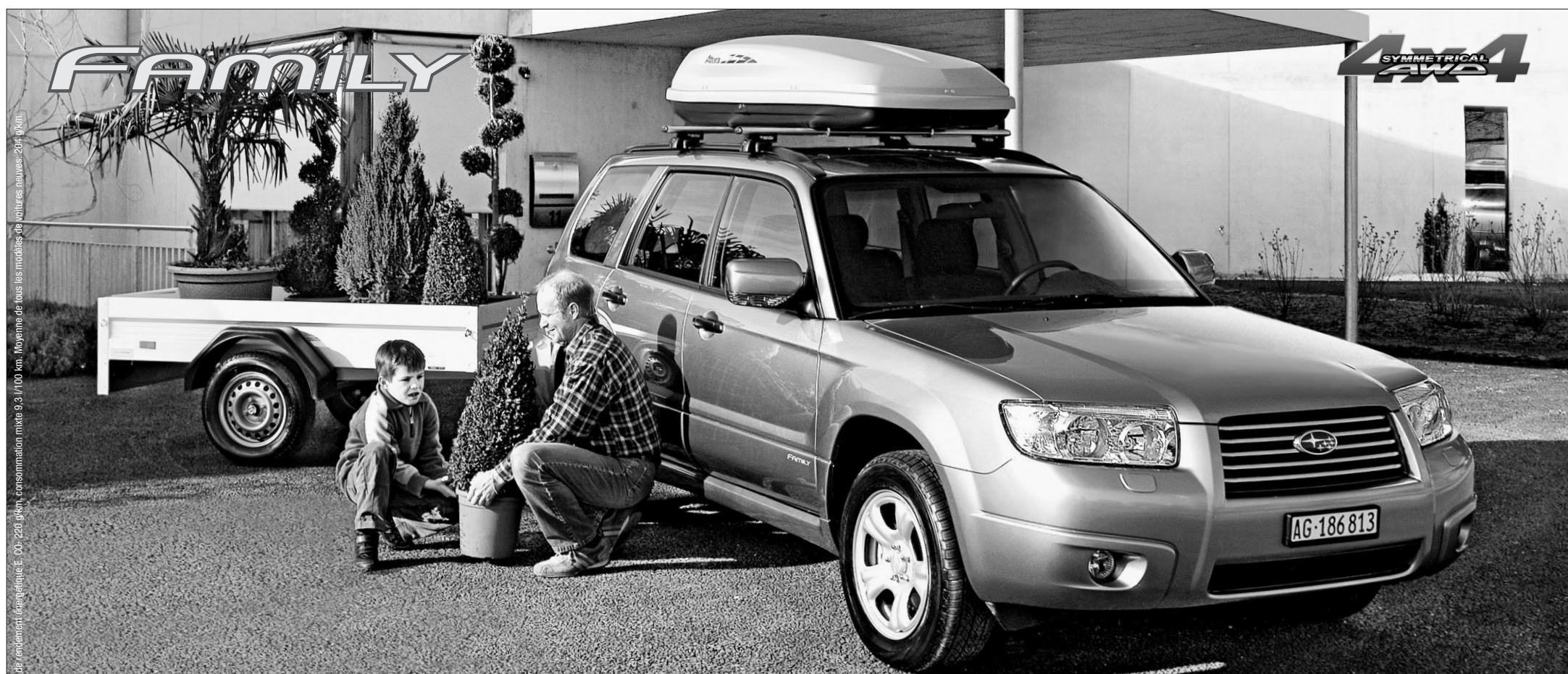

Valeur ajoutée: série spéciale Subaru Forester 2.0X AWD Family

Offert: équipement spécial Family

- 1 jeu de roues d'hiver complètes
 - 1 jeu d'enjoliveurs
 - Tapis en velours à l'avant et à l'arrière
 - Filets pour le coffre
 - Logo Family
- Valeur:** Fr. 1'600.-
Vous payez: Fr. 0.-
Vous économisez: Fr. 1'600.-
 (jusqu'à épuisement des stocks)

Option 1: Pack Family «Navigation»



- Système de navigation «Tomtom ONE»
- Valeur:** Fr. 549.-
Vous payez: Fr. 274.-
Vous économisez: Fr. 275.-
 (jusqu'à épuisement des stocks)
 Toutes les options Family sont cumulables.

Option 2: Pack Family «Boîte de toit»



- Galerie de toit
 - Boîte de toit
- Valeur:** Fr. 830.-
Vous payez: Fr. 415.-
Vous économisez: Fr. 415.-
 (jusqu'à épuisement des stocks)
 Toutes les options Family sont cumulables.

Option 3: Pack Family «Remorque»



- Dispositif d'attelage
 - Remorque à 1 essieu
 - Montage
- Valeur:** Fr. 3'200.-
Vous payez: Fr. 1'600.-
Vous économisez: Fr. 1'600.-
 (jusqu'à épuisement des stocks)
 Toutes les options Family sont cumulables.

Voire voiture à tout faire devient encore plus polyvalente. A un prix imbattable.

Quatre voitures en une. Et quatre Packs pour encore plus d'équipements, de place et de confort. Voilà ce que proposent les tous nouveaux modèles spéciaux de Subaru, le Forester 2.0X AWD Swiss Family pour **Fr. 33'000.-** (man.) ou **Fr. 35'000.-** (aut.) et le Forester 2.0X AWD Comfort Family pour **Fr. 36'000.-** (man.) ou **Fr. 38'000.-** (aut.). Le premier Pack est gratuit. Les autres sont au choix et proposés à des prix spéciaux imbattables. Votre concessionnaire Subaru se réjouit de vous accueillir avec votre famille pour un essai routier.



GX3 JUSTY AWD, 5 portes de 1,3 l/92 ch à 1,5 l/99 ch de Fr. 19'950.- à Fr. 21'950.-*



IMPREZA AWD, 4/5 portes de 1,5 l/105 ch à 2,5 l Turbo/280 ch de Fr. 24'500.- à Fr. 54'200.-*



FORESTER AWD, 5 portes de 2,0 l/158 ch à 2,5 l Turbo/230 ch de Fr. 31'000.- à Fr. 48'000.-*



LEGACY AWD, 4/5 portes de 2,0 l/165 ch à 3,0 l/6 cyl./245 ch de Fr. 34'000.- à Fr. 57'500.-*



OUTBACK AWD, 5 portes de 2,5 l/165 ch à 3,0 l/6 cyl./245 ch de Fr. 38'800.- à Fr. 57'000.-*



B9 TRIBECA AWD, 5 portes, 3,0 l/6 cyl./245 ch, avec 5 ou 5+2 places de Fr. 59'000.- à Fr. 67'500.-*

www.subaru.ch SUBARU Suisse SA, Industriestrasse, 5745 Safenwil, tél. 062 788 89 00. Concessionnaires Subaru: env. 200. www.multilease.ch *Prix nets indicatifs sans engagement, TVA de 7,6% incl.

Think. Feel. Drive.



SUBARU

COMMERCES

028-555926/2100
PESEUX À REMETTRE EN GÉRANCE LIBRE
Magasin d'alimentation
 bien situé, et bon chiffres d'affaires
 Surface d'environ 70 m², arrière magasin, 3 vitrines, places de parc à proximité. Convierait particulièrement à un couple portugais. Possibilité de développement à personne capables et désireuses de s'investir.
Renseignements au tél. 032 730 18 00

À LOUER

La Chaux-de-Fonds
 Rue du Chalet 18
 A louer pour de suite
Joli 3½ pces au 1er étage
 Loyer Fr. 1'050.- charges compr.
 • pièces spacieuses
 • balcon
 • sols chambres parquet
 • ascenseur
 pour tout renseignement :
Niederer SA Gérance immobilière
 Rte de Villars 37, 1700 Fribourg
 Téléphone 026 424 63 63
 fribourg@niederer.com • www.niederer.com

A louer
 À LA CHAUX-DE-FONDS
 Parc 9 - Centre-ville
Grand logement de 5 pièces!
 Cuisine agencée ouverte sur coin à manger, 3 chambres, salle de bains/WC, WC séparés, hall avec armoires, réduit.
 Libre: tout de suite.
Magnifique duplex de 3½ pièces
 Cuisine semi-agencée (buffets et frigo) ouverte sur coin à manger, séjour, 2 chambres, salle de douches/WC.
 L'immeuble se situe à 5 minutes de la place Espacité et dispose d'un ascenseur et du chauffage central.
 Libre: tout de suite. 132-194652
Gerancia & Bolliger SA
 Av. L.-Robert 12 - 2300 La Chaux-de-Fonds
 info@gerancia-bolliger.ch
 Tél. 032 911 90 90 www.gerancia-bolliger.ch

CASTEL REGIE
 A louer à La Chaux-de-Fonds
 Rue de la Balance 6
GRAND 3 PIÈCES
PREMIÈRE LOCATION OFFERTE
 cuisine agencée, lave-vaisselle
 Loyer Fr. 790.- + charges
 Libre de suite 028-555897
TÉL. 032 731 22 11

wincasa
 Couvet, Quarre 25
3 PIÈCES SYMPA

 ■ Cuisine sans appareils
 ■ Bains/WC
 ■ Parquet dans les chambres
 ■ Balcon
 ■ Situation tranquille et ensoleillée
 ■ A proximité des commerces
 ■ Libre de suite ou à convenir
 ■ Fr. 930.- charges comprises
 Wincasa Services Immobiliers
 2000 Neuchâtel
 Téléphone 032/723 09 17
 aurelie.schenk@wincasa.ch
 www.wincasa.ch

À VENDRE

La Chaux-de-Fonds à vendre
Splendide appartement de 170 m²
 Rez-de-chaussée, jardin privatif. Environnement très calme et verdoyant, proche du centre-ville, superbe panorama. Finitions et équipements de qualité.
Renseignements complémentaires et visites:
AZIMUT SA
 Tél. 032 731 51 09 028-556425

À LOUER
 La Chaux-de-Fonds
3½ pièces
 Tout de suite.
 Loyer Fr. 820.- + charges
MARC JORDAN
 026 470 42 30

A vendre à La Chaux-de-Fonds
Appartement de 3½ pièces et duplex 4 pièces
 70 - 120 m², centre-ville, immeuble en cours de rénovation. Dès **Fr. 220 000.-** rénovés.
 Renseignements:
AZIMUT SA
 Tél. 032 731 51 09 028-556402

A louer
3 pièces, neuf, avec balcon, 3e étage, tranquille, Tertre 2. La Chaux-de-Fonds. Libre au 1er avril 2007. Fr. 985.-/mois, charges comprises.
Tél. 079 647 73 36 132-193843
insérer online.
 Passer des annonces 24 heures sur 24: rapide, simple et efficace.
 www.publicitas.ch

«Bijou au Vallon»
 A louer à Sonvilier
magnifique appartement mansardé 4½ pièces
 2^e étage, environ 150 m², tout confort, salon avec cheminée, grande cuisine agencée, lave-vaisselle, salle de bains/WC, douche/WC séparée, chauffage au sol, terrasse sur le toit, cave et galetas. 1 place de parc. Libre dès le 1er mai ou à convenir.
 Loyer mensuel Fr. 1300.- + charges.
Tél. 079 587 26 64, 032 941 20 47.

AVIS DIVERS

RENZO AIDE VLADIMIR
 ENTRAIDE ET FORMATION, C'EST L'AVENIR DE LA PAYSANNERIE. AUSSI EN MOLDAVIE, PAYS OUBLIÉ.
 Renzo Blumenthal, Mister Suisse 2005 et paysan bio, s'est rendu cet été dans un projet de l'EPER en Moldavie.
EPER
 Entraide Protestante Suisse
 www.eper.ch - tél. 021 613 40 70 - CP 10-1390-5

La Chaux-de-Fonds Charles-Naine 3
 ■ Appartement subventionné.
 ■ Libre à partir du 1er avril 2007.
Appartement de 4 pièces
 ■ Cuisine agencée.
 ■ Salle de bains/WC.
 ■ Cave.
 ■ Possibilité place de parc pour Fr. 130.-.
 ■ Loyer max. Fr. 928.- + charges.
Tél. 032 913 45 75
 SMS-immob: www.fidimmobil.ch/sms
FIDIMMOBIL
 2300 La Chaux-de-Fonds

GÉRANCE CHARLES BERSET SA
 132-194704
A louer à La Chaux-de-Fonds
Rue de la Ronde: Joli appartement de 3 pièces avec magnifique cuisine agencée, grand salon. Libre de suite.
Rue de la Serre: Au centre-ville, à proximité d'Espacité, appartement de 3 chambres rénovées, avec cuisine agencée. Libre au 1er avril 2007.
Dans petit immeuble locatif à la rue Numa-Droz: Joli 4 pièces, cuisine agencée, salle de bains, WC séparé. Libre de suite.
 www.berset-gerance.ch
 Jardinière 87 - 2301 La Chaux-de-Fonds
Tél. 032 910 92 20 - Fax 032 910 92 29

FINANCE

dettes-secours.ch
 emprunts, factures, impôts, poursuites, actes de défaut de biens, etc.
 la solution efficace pour que votre budget garde son équilibre
0848 400 848
 (coûts partagés)
 www.dettes-secours.ch



LE LOCLE Un film pour la Journée des femmes

Le centre culturel de la Colonie libre italienne du Locle, rue Crêt-Perrelet 5, présente au programme de son Cinéforum le film «Respiro», demain soir à 20h, avec entrée libre. Ce long métrage d'Emanuele Crialesse (avec sous-titrage en français) raconte l'histoire d'une jeune mère de famille considérée comme folle car elle ne voulait pas se plier aux règles sociales... La soirée est précédée d'un souper, sur réservation (tél. 079 778 46 33). /réd

PRESSE ÉTRANGÈRE

La Chaux-de-Fonds sacrée ville tendance par le pape du design

La Chaux-de-Fonds est à l'honneur dans «Monocle», un élégant magazine édité par le Canadien Tyler Brûlé. Elle y est promue destination tendance, au même titre que les quartiers branchés de Paris, New York ou Tokyo.

SYLVIE BALMER

Publié à Londres et distribué à 150 000 exemplaires en Europe, en Amérique du Nord et en Asie-Pacifique, «Monocle» est un nouveau mensuel d'actualité qui s'adresse à un public aisé et branché. Pour son premier numéro sorti le mois dernier, les lecteurs – des hommes d'affaires et designers, de Londres à Hongkong en passant par New York – ont été invités à découvrir le nouvel alevé urbain du moment, qui n'est autre que... La Chaux-de-Fonds.

La Grande Pomme et ses clochards célestes? Déjà vu! Shibuya et ses héroïnes de manga en socquettes? On s'en fiche. La Bastille et sa scène musicale underground? On s'en fiche aussi. Genève? Lausanne? Connaît pas. La vraie révélation de ce magazine, petit concentré de révolution sophistiquée, c'est notre bonne vieille métropole horlogère, La Chaux-de-Fonds, à laquelle pas moins de 13 pages sont consacrées.

Pas étonnés... mais presque, nous avons vérifié la chose auprès de Marcus Field et Andrew Tuck, respectivement journaliste et chef des rubriques Affaires et Business de «Monocle». Depuis leurs bureaux madrilène et londonien, ces professionnels spécialistes



CITÉ BRANCHÉE Plan en damier, essor industriel, figures locales et amours révolutionnaires... La Chaux-de-Fonds a séduit les spécialistes de l'avant-garde du magazine haut de gamme «Monocle». (SP)

de l'avant-garde ont confirmé leur «fascination» pour notre ville.

«Nous avons choisi La Chaux de Fonds parce que c'est une ville très sous-estimée par les Européens et les Suisses en général. La plupart tendent à penser qu'elle est tout à fait laide, industrielle et étrange, en particulier en raison de son plan quadrillé non caractéristique», a expliqué l'auteur de l'article, Marcus Field. «Nous

avons pensé que beaucoup de lecteurs seraient étonnés par son histoire extraordinaire, son développement après l'incendie, l'industrie horlogère et les grandes figures comme Leopold Robert, Louis Chevrolet et Le Corbusier. Le fait qu'elle ait été centre de l'anarchisme et sa politique révolutionnaire nous ont également intéressés. Le «Monocle» est en partie une revue commerciale, et la ville est un centre important pour

l'industrie, ainsi nous avons pensé que tous ces aspects de son histoire intéresseraient nos lecteurs. J'espère que nous aurons incité des personnes à voir la ville différemment et que peut-être certains la visiteront. Nous voulons montrer qu'une ville peut être intéressante même si elle ne ressemble pas à l'image publicitaire d'une boîte de chocolat. Personnellement je trouve que La Chaux-de-Fonds est très belle.»

«Nous voulons montrer qu'une ville peut être intéressante même si elle ne ressemble pas à l'image publicitaire d'une boîte de chocolat»

Marcus Field

Même entraîné chez Andrew Tuck, qui s'étonne: «C'est une ville si importante pour la Suisse... Pourtant peu de gens semblent la connaître. La plupart ignorent que Lenine et Marx y ont séjourné. Nous sommes sûrs que le public ne manquera pas d'être intrigué par votre ville dont l'avenir est très prometteur.» Il ne reste plus qu'à en convaincre... les Chaux-de-Fonniers eux-mêmes. /SYB

Tyler Brûlé: une histoire d'argent, de gloire et de design



JAYSON TYLER BRÛLÉ Nom sulfureux et regard de braise, le Canadien multiplie les succès depuis dix ans. (KEYSTONE)

Argent, gloire et design. Le Canadien Jayson Tyler Brûlé multiplie les succès depuis dix ans. Fils d'une étoile canadienne de football et d'une artiste, cet éditeur même pas quadragénaire, né à Winnipeg en 1968, il a commencé par étudier le journalisme et les sciences politiques au Canada et aux États-Unis. Après avoir travaillé pour la télévision australienne, il rejoint le département de la jeunesse de la BBC, à Manchester, en 1989. Il a alors tout juste 21 ans.

Correspondant indépendant pour différents titres, comme le «Vanity Fair», «The Guardian» ou encore «The Sunday Times», Tyler Brûlé est envoyé par le magazine «Sky» à Kaboul, en 1993. Et quitte l'ambiance hype et branchée pour la dure réalité de la guerre. Blessé par balles, il y perdra l'usage de sa main gauche.

De retour en Angleterre, il crée l'événement en 1996 en fondant le magazine haut de gamme «Wallpaper», spécialisé dans le design et l'architecture et cédé depuis au géant américain Time Warner. Devenu culte, le magazine lui vaudra en 2001 le titre de plus jeune récipiendaire du

grand prix de la Société britannique des rédacteurs en chef de magazine. Tyler Brûlé se consacre alors à son agence de design londonienne Wink Media, qui décroche, toujours en 2001, le mandat de création de la marque de la nouvelle compagnie aérienne nationale suisse, après l'effondrement de Swissair. Il signe pour Swiss un logo dépouillé, simple, minimaliste, à l'opposé du chèque qu'il encaisse, railleront certains. Peu importe. Tyler Brûlé rime aujourd'hui avec branché et sophistiqué. Le monde de la hype se l'arrache, La preuve avec son nouveau bébé, «Monocle», né le mois dernier. Deux cent quarante-cinq pages d'articles et de photos artistiques, découpées en cinq sections: affaires, business, culture, design et destinations. Basé à Londres, «Monocle» emploie 22 journalistes recrutés dans les rédactions les plus cotées, de la BBC au «New York» Times. Pour ce premier numéro, Jayson Tyler Brûlé affirme une fois de plus son attachement à la Suisse, où il séjourne régulièrement. /syb

www.monocle.com

LA CHAUX-DE-FONDS

Rixe au chocolat

Un attroupement s'est formé devant le magasin Denner, à la place de la gare, hier peu après 16 heures. Avec notamment plusieurs véhicules de police sur place, qui s'attendaient au pire... En fait, il ne s'agissait que d'une rixe entre un client du magasin et un employé. La police a simplement fait évacuer les personnes se trouvant à l'intérieur.

Le hic? Le client est entré une cigarette au bec, chose formellement interdite! Un membre du personnel lui a alors demandé de sortir... Mais il s'est fait copieusement insulter. Ne tolérant pas le comportement de l'individu, les événements se sont envenimés. Les deux protagonistes ont fini dans les lapins de Pâques (!) et tout est rentré dans l'ordre... /sbi

LES PONTS-DE-MARTEL

La Sainte-Cécile invite

La fanfare Sainte-Cécile des Ponts-de-Martel organise depuis bientôt vingt ans un dîner bouchoyade début mars, en faveur des élèves de son école de musique. Cette année, il aura lieu samedi, dès 11h, à la salle de paroisse du village. Au menu: côtelettes, saucisses à rôtir, jambon. Ainsi que des pâtisseries maison et des canapés pour ceux qui n'apprécient pas trop la viande de porc. Une nouveauté: les personnes âgées ou peu mobiles ne doivent pas être privées de la fête: des membres de la Sainte-Cécile iront volontiers les chercher, ou leur livrer un repas à domicile.

La prochaine échéance pour la fanfare, c'est le concert de printemps qui sera donné pour la Fête des mères, samedi 12 mai au soir à l'église, puis le lendemain pendant le culte. /clid

En bref

LE LOCLE «Les Blérots», c'est bien au Casino!

Le spectacle «Les Blérots de Ravel» a bien lieu au Casino jeudi 8 mars à 20h30, et non à la Grange, comme indiqué par erreur lundi dans notre rubrique «Bons plans». /réd

SIS

Depuis lundi à 18h jusqu'à hier à la même heure, l'équipe de piquet au poste permanent du SIS est intervenue à trois reprises. Hier à 9h23, aux Ponts-de-Martel, pour un accident, avec le Smur, transport à l'hôpital de La Chaux-de-Fonds; au Locle à 15h43, pour un transport de malade à l'hôpital de La Chaux-de-Fonds; à La Chaux-de-Fonds à 16h01, pour un malaise, avec le Smur et transport à l'hôpital. /comm-réd

LA JOUX-DU-PLÂNE

Onze agriculteurs croient aux éoliennes

Alimenter plus de mille ménages avec du courant «cent pour cent vert». Voici le défi que se sont lancé onze agriculteurs vaudruziens. Ils envisagent de construire une éolienne de près de 140 mètres de haut à La Joux-du-Plâne. Vue d'un bon œil par le canton, cette initiative locale compte aussi des détracteurs.

YANN HULMANN

«Il est temps de passer aux énergies renouvelables. Une seule éolienne peut produire de l'électricité pour plus de mille ménages.» Il n'y a donc aucun doute à avoir selon Christian Weber. Il anime un groupe d'onze agriculteurs qui se sont lancés dans le projet d'une grande éolienne à La Joux-du-Plâne. «A une époque où l'on se pose des questions sur notre avenir énergétique, je pense que l'on ne peut plus faire l'économie de ce type de structure.»

L'idée d'une éolienne de 140 mètres de haut est née de l'esprit de l'agriculteur vaudruzien. «J'ai tout de suite pris une carte des vents pour voir si c'était réalisa-

ble», explique-t-il avec enthousiasme. «Comme je ne pouvais pas la construire devant chez moi, j'ai décroché mon téléphone.»

Ses appels ont porté leurs fruits: il a rallié dix de ses collègues au projet. «Nous avons étudié l'emplacement, ainsi que le financement.» Quarante-sept mille francs – 3000 francs par personne additionnés à un subside de 14 000 francs de Suisse Eole –, c'est l'enveloppe qui a réunie le collectif afin d'entreprendre les premières démarches. «Nous sommes en train de récolter des données sur la vitesse des vents et le potentiel de la future structure. Nous nous situons pour le moment en dessous des conditions du Crêt-Meuron, mais au-dessus des conditions du Mont-Crosin.»

Jean-Luc Juvet, chef du Service cantonal de l'énergie, se dit favorable à ce type de projet. «Nous n'en pensons que du bien. Nous n'avions pas retenu ce site en raison de l'habitat dispersé que l'on y rencontre. Maintenant, si les habitants du coin y sont favorables et que le projet répond aux conditions nécessaires à l'obtention du permis de construire, nous n'y voyons pas d'objections.»

Son de cloche différent du côté de la Fondation pour l'aménagement et la protection du paysage (FP). «C'est du vent! Nous sommes une nouvelle fois face à un optimisme effréné. Insistons là où il existe déjà de telles structures», explique Richard Patthey, secrétaire de la FP. «Soyons réalistes: en dehors de quelques exceptions, la Suisse ne bénéficie pas de bonnes conditions de vent. De plus, cette énergie n'est pas stockable. On joue sur l'image de l'éolienne

symbole des énergies renouvelables. Pourtant, ce n'est en tout cas pas une énergie de substitution. De complément tout au plus.»

Christian Weber reste convaincu que l'avenir lui donnera raison. «Si dans vingt ans nous découvrons quelque chose de plus performant, il suffira de retirer l'installation. Rien ne subsistera. Je ne pense pas que l'on pourra en dire autant si l'on construit de nouvelles centrales nucléaires dans le pays.» /YHU



ÉOLE La divinité grecque du vent verra peut-être, d'ici 2010, un voire deux mâts érigés à sa gloire percer la brume à La Joux-du-Plâne, comme en Espagne. (KEYSTONE)

PORT DE NEUCHÂTEL

Enfants en danger à cause d'une barrière

Pour la troisième fois en moins d'une année, un enfant en bas âge a manqué de se tuer en tombant du haut de l'esplanade surplombant le quai du port de Neuchâtel. Alertée en août par l'un des médecins-chefs de l'hôpital Pourtalès, la Ville n'a pourtant rien entrepris de concret pour sécuriser les lieux.

LÉO BYSAETH

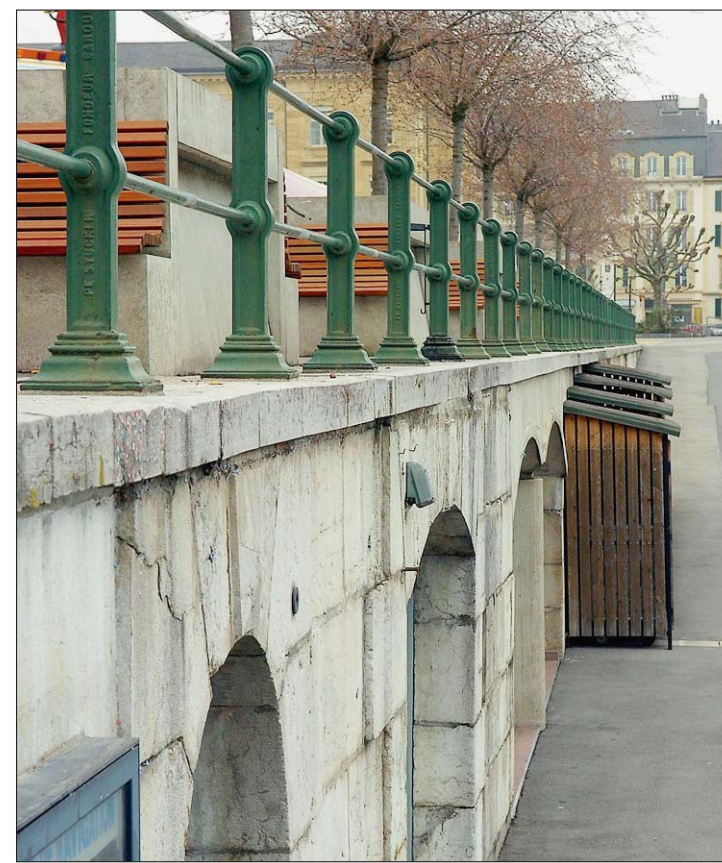

QUAI Les barrières centenaires étaient faites pour canaliser le flot de piétons, pas pour sécuriser un endroit de détente. (CHRISTIAN GALLEY)

Alessandro Diana, médecin-chef du Service de pédiatrie de l'hôpital Portalès,

s'avoue «un peu excédé». Vendredi 2 mars, vers 17h, un bambin de 2 ans s'est grièvement blessé en chutant sur le quai du port, à Neuchâtel.

«C'est la troisième fois qu'un enfant tombe à cet endroit», raconte le médecin d'une voix d'où perce une indignation mal contenue. Pourtant, le 18 août dernier, quelques jours après un autre accident similaire, il s'était fendu d'un courrier circonstancié à l'adresse du responsable du directeur des Travaux publics de Neuchâtel, Pascal Sandoz. La lettre,

mal dirigée, avait été transmise à l'Urbanisme. Mais personne n'a jamais répondu, pas même pour signaler à ses auteurs qu'ils s'étaient trompés de destinataire.

La petite victime de vendredi dernier présentait «des fractures crâniennes si graves qu'elles auraient pu entraîner la mort», estime le praticien. C'était aussi le cas des précédentes, comme il le relevait dans sa lettre du mois d'août 2006. Cosignée par un médecin-assistante, la missive faisait état de leur «inquiétude devant une attitude expectative qui a été adoptée depuis le premier événement, et qui a malheureusement permis qu'un deuxième accident se produise.»

Les médecins sollicitaient expressément «une réaction» de la part de la Ville, «persuadés qu'il est dans l'intérêt de tous de ne pas attendre un troisième épisode malheureux». Ce troisième accident, que craignaient les médecins, est bel et bien arrivé. «Ce qui les ferait changer d'attitude, c'est un mort?», s'exclame Alessandro Diana.

Au mois d'août, le médecin avait pris contact avec l'architecte-urbaniste communal, Olivier Neuhaus. Il en était ressorti que «la question de la sécurisation de ce site a déjà été sujette à discussion suite au premier incident.» Mais rien n'a été entrepris.

«Rien? Je récusé cette critique», répond Olivier Neuhaus, architecte communal, qui déplore ce qui est arrivé à cet enfant. «C'est quelque chose qui ne devait pas se produire.»

«C'est vrai que sur le terrain, rien n'a changé», reconnaît-il.

«Mais, en 2005, notre premier projet de rapport sur le changement de toutes les barrières du port n'a pas été retenu pour des raisons esthétiques. Ensuite, le Conseil communal n'a pas voulu inscrire ce projet dans la planification financière 2006-2009, qui incluait un crédit de 300 000 fr pour ce projet. En septembre dernier, nous avons insisté pour que ce montant soit réinscrit au budget des investissements 2007. Actuellement, nous étudions le projet définitif. La demande de crédit est planifiée pour septembre prochain.»

Ne serait-il pas possible de sécuriser l'endroit en attendant la réalisation du projet?

«Je pense qu'on devra prendre des mesures provisoires d'urgence», admet l'architecte-urbaniste communal.

Pourquoi alors ne pas les avoir prises dès l'alarme donnée en août dernier par deux professionnels de la santé? «On est toujours plus intelligent après», répond Olivier Neuhaus. D'autre part, «du moment que l'on fait quelque chose, on doit le faire correctement et dans le respect des normes en vigueur. Sans quoi, nous courons le risque de créer de nouveaux dangers qui pourraient nous être imputés à charge.»

Il reconnaît aussi que, depuis son réaménagement, la place est perçue différemment par les usagers. «Les parents n'ont pas conscience du danger lié à cette situation.» Alessandro Diana, lui, est satisfait de constater que désormais une mesure urgente est envisagée. «Si l'alarme que j'ai sonnée peut sauver la vie ou l'intégrité physique d'un seul enfant, je serais content! /LBY

«Je pense qu'on devra prendre des mesures provisoires d'urgence»

Olivier Neuhaus

«Des filets partout?»

Récipiendaire, à titre informatif, de la lettre envoyée à la Ville en août dernier, Daphné Berner, médecin cantonal, prend spontanément le contre-pied de son collègue pédiatre.

«On ne peut pas tout sécuriser!» s'exclame-t-elle. «Tout se passe comme si on cherchait à avoir une ville où il ne peut plus rien arriver. Il y a plein d'endroits dangereux et les enfants vont partout, faudra-t-il poser des filets partout?» De plus, «les enfants tombent tout le temps», alors «faut-il tous les casquer en permanence?»

Les barrières qui surplombent le quai ne sont certainement pas d'aujourd'hui, avance-t-elle, s'étonnant qu'on n'accepte plus de nos jours ce qui allait de soi autrefois. «Les préaux dans lesquels des générations d'enfants se sont ébattues ne seraient plus admis aujourd'hui.»

Un élément de réponse à ces réflexions pourrait bien venir d'un usager de la place.

«Oui, les barrières n'ont pas changé. Mais avant la construction du parking et de la place, la barrière longeait un trottoir. Maintenant, ce lieu est devenu un espace de détente. Il y a des bacs à arbres, des bancs, les enfants ont du plaisir à grimper sur ces installations.» /lby

Prix rafraîchissants

Valable du 6.3 au 12.3



40%
11.40 au lieu de 19.-
Côtelettes de porc fraîches, de Suisse le kg



1.45 au lieu de 1.80
Emmentaler surchoix les 100 g



5.50
Œufs suisses d'élevage au sol 15 pièces, 53 g+
JUSQU'À ÉPUISEMENT DU STOCK



31%
10.- au lieu de 14.50
Lait entier UHT en lot de 10 x 1 litre
JUSQU'À ÉPUISEMENT DU STOCK



24.- au lieu de 30.-
Filets de flétan frais, du Danemark le kg



6.80
Asperges vertes du Mexique ou du Pérou la botte de 1 kg



3 pour 2
9.95 au lieu de 14.95
Jambon de campagne fumé Malbuner de Suisse le lot de 3 x 94 g
JUSQU'À ÉPUISEMENT DU STOCK



1.55 au lieu de 1.95
Fromage de Valais préemballé les 100 g

Newsletter
Toutes les offres actuelles chaque lundi dans votre boîte e-mail: abonnez-vous à notre Newsletter sur www.migros.ch

TRAVERS

La tomme n'a pas perdu ses fidèles



TOMME NEUCHÂTOISE L'accueil a été très bon. (KEYSTONE)

«Nous devons retrouver la confiance du public.» Au moment de relancer la production de sa tomme neuchâtoise (lire notre édition du 21 février), Michel Pagnier ne savait pas si le consommateur allait à nouveau le suivre. Deux semaines après la renaissance du fromage traditionnel, le producteur de Travers a enfin un début de réponse. A Neuchâtel, la crèmerie du Marché a vendu deux fois plus que ce qu'elle écoulait avant la crise.

«Il y avait une réelle attente», explique Daniel Licodia, patron de la crèmerie du Marché. «Le

premier samedi après sa remise sur le marché, j'ai dû remonter à Travers en rechercher. J'ai doublé ce que je prévoyais vendre.»

Tous les commerces ne proposent pas encore le fromage à pâte molle. Une situation qui explique aussi, selon Daniel Licodia, l'engouement de ses clients. La Migros, de son côté, a confirmé son intention de procéder à un audit de la fromagerie Pagnier, avant de proposer à nouveau la tomme. «Il n'y a cependant pas encore de calendrier», précise Maryvonne Monnier, responsable de la communication. /fae

Société coopérative Migros Neuchâtel/Fribourg

MIGROS
ÉVIDEMMENT

LA JOUX-DU-PLÂNE

Onze agriculteurs croient aux éoliennes

Alimenter plus de mille ménages avec du courant «cent pour cent vert». Voici le défi que se sont lancé onze agriculteurs vaudruziens. Ils envisagent de construire une éolienne de près de 140 mètres de haut à La Joux-du-Plâne. Vue d'un bon œil par le canton, cette initiative locale compte aussi des détracteurs.

YANN HULMANN

«Il est temps de passer aux énergies renouvelables. Une seule éolienne peut produire de l'électricité pour plus de mille ménages.» Il n'y a donc aucun doute à avoir selon Christian Weber. Il anime un groupe d'onze agriculteurs qui se sont lancés dans le projet d'une grande éolienne à La Joux-du-Plâne. «A une époque où l'on se pose des questions sur notre avenir énergétique, je pense que l'on ne peut plus faire l'économie de ce type de structure.»

L'idée d'une éolienne de 140 mètres de haut est née de l'esprit de l'agriculteur vaudruzien. «J'ai tout de suite pris une carte des vents pour voir si c'était réalisa-

ble», explique-t-il avec enthousiasme. «Comme je ne pouvais pas la construire devant chez moi, j'ai décroché mon téléphone.»

Ses appels ont porté leurs fruits: il a rallié dix de ses collègues au projet. «Nous avons étudié l'emplacement, ainsi que le financement.» Quarante-sept mille francs – 3000 francs par personne additionnés à un subside de 14 000 francs de Suisse Eole –, c'est l'enveloppe qui a réunie le collectif afin d'entreprendre les premières démarches. «Nous sommes en train de récolter des données sur la vitesse des vents et le potentiel de la future structure. Nous nous situons pour le moment en dessous des conditions du Crêt-Meuron, mais au-dessus des conditions du Mont-Crosin.»

Jean-Luc Juvet, chef du Service cantonal de l'énergie, se dit favorable à ce type de projet. «Nous n'en pensons que du bien. Nous n'avions pas retenu ce site en raison de l'habitat dispersé que l'on y rencontre. Maintenant, si les habitants du coin y sont favorables et que le projet répond aux conditions nécessaires à l'obtention du permis de construire, nous n'y voyons pas d'objections.»

Son de cloche différent du côté de la Fondation pour l'aménagement et la protection du paysage (FP). «C'est du vent! Nous sommes une nouvelle fois face à un optimisme effréné. Insistons là où il existe déjà de telles structures», explique Richard Patthey, secrétaire de la FP. «Soyons réalistes: en dehors de quelques exceptions, la Suisse ne bénéficie pas de bonnes conditions de vent. De plus, cette énergie n'est pas stockable. On joue sur l'image de l'éolienne

symbole des énergies renouvelables. Pourtant, ce n'est en tout cas pas une énergie de substitution. De complément tout au plus.»

Christian Weber reste convaincu que l'avenir lui donnera raison. «Si dans vingt ans nous découvrons quelque chose de plus performant, il suffira de retirer l'installation. Rien ne subsistera. Je ne pense pas que l'on pourra en dire autant si l'on construit de nouvelles centrales nucléaires dans le pays.» /YHU



ÉOLE La divinité grecque du vent verra peut-être, d'ici 2010, un voire deux mâts érigés à sa gloire percer la brume à La Joux-du-Plâne, comme en Espagne. (KEYSTONE)

PORT DE NEUCHÂTEL

Enfants en danger à cause d'une barrière

Pour la troisième fois en moins d'une année, un enfant en bas âge a manqué de se tuer en tombant du haut de l'esplanade surplombant le quai du port de Neuchâtel. Alertée en août par l'un des médecins-chefs de l'hôpital Pourtalès, la Ville n'a pourtant rien entrepris de concret pour sécuriser les lieux.

LÉO BYSAETH

Alessandro Diana, médecin-chef du Service de pédiatrie de l'hôpital Portalès,

s'avoue «un peu excédé». Vendredi 2 mars, vers 17h, un bambin de 2 ans s'est grièvement blessé en chutant sur le quai du port, à Neuchâtel.

«C'est la troisième fois qu'un enfant tombe à cet endroit», raconte le médecin d'une voix d'où perce une indignation mal contenue. Pourtant, le 18 août dernier, quelques jours après un autre accident similaire, il s'était fendu d'un courrier circonstancié à l'adresse du responsable du directeur des Travaux publics de Neuchâtel, Pascal Sandoz. La lettre,

mal dirigée, avait été transmise à l'Urbanisme. Mais personne n'a jamais répondu, pas même pour signaler à ses auteurs qu'ils s'étaient trompés de destinataire.

La petite victime de vendredi dernier présentait «des fractures crâniennes si graves qu'elles auraient pu entraîner la mort», estime le praticien. C'était aussi le cas des précédentes, comme il le relevait dans sa lettre du mois d'août 2006. Cosignée par un médecin-assistante, la missive faisait état de leur «inquiétude devant une attitude expectative qui a été adoptée depuis le premier événement, et qui a malheureusement permis qu'un deuxième accident se produise.»

Les médecins sollicitaient expressément «une réaction» de la part de la Ville, «persuadés qu'il est dans l'intérêt de tous de ne pas attendre un troisième épisode malheureux». Ce troisième accident, que craignaient les médecins, est bel et bien arrivé. «Ce qui les ferait changer d'attitude, c'est un mort?», s'exclame Alessandro Diana.

Au mois d'août, le médecin avait pris contact avec l'architecte-urbaniste communal, Olivier Neuhaus. Il en était ressorti que «la question de la sécurisation de ce site a déjà été sujette à discussion suite au premier incident.» Mais rien n'a été entrepris.

«Rien? Je récusé cette critique», répond Olivier Neuhaus, architecte communal, qui déplore ce qui est arrivé à cet enfant. «C'est quelque chose qui ne devait pas se produire.»

«C'est vrai que sur le terrain, rien n'a changé», reconnaît-il.

«Mais, en 2005, notre premier projet de rapport sur le changement de toutes les barrières du port n'a pas été retenu pour des raisons esthétiques. Ensuite, le Conseil communal n'a pas voulu inscrire ce projet dans la planification financière 2006-2009, qui incluait un crédit de 300 000 fr pour ce projet. En septembre dernier, nous avons insisté pour que ce montant soit réinscrit au budget des investissements 2007. Actuellement, nous étudions le projet définitif. La demande de crédit est planifiée pour septembre prochain.»

Ne serait-il pas possible de sécuriser l'endroit en attendant la réalisation du projet?

«Je pense qu'on devra prendre des mesures provisoires d'urgence», admet l'architecte-urbaniste communal.

Pourquoi alors ne pas les avoir prises dès l'alarme donnée en août dernier par deux professionnels de la santé? «On est toujours plus intelligent après», répond Olivier Neuhaus. D'autre part, «du moment que l'on fait quelque chose, on doit le faire correctement et dans le respect des normes en vigueur. Sans quoi, nous courons le risque de créer de nouveaux dangers qui pourraient nous être imputés à charge.»

Il reconnaît aussi que, depuis son réaménagement, la place est perçue différemment par les usagers. «Les parents n'ont pas conscience du danger lié à cette situation.»

Alessandro Diana, lui, est satisfait de constater que désormais une mesure urgente est envisagée. «Si l'alarme que j'ai sonnée peut sauver la vie ou l'intégrité physique d'un seul enfant, je serais content! /LBY

«Je pense qu'on devra prendre des mesures provisoires d'urgence»

Olivier Neuhaus

«Des filets partout?»

Réципиентаire, à titre informatif, de la lettre envoyée à la Ville en août dernier, Daphné Berner, médecin cantonal, prend spontanément le contre-pied de son collègue pédiatre.

«On ne peut pas tout sécuriser!» s'exclame-t-elle. «Tout se passe comme si on cherchait à avoir une ville où il ne peut plus rien arriver. Il y a plein d'endroits dangereux et les enfants vont partout, faudra-t-il poser des filets partout?» De plus, «les enfants tombent tout le temps», alors «faut-il tous les casquer en permanence?»

Les barrières qui surplombent le quai ne sont certainement pas d'aujourd'hui, avance-t-elle, s'étonnant qu'on n'accepte plus de nos jours ce qui allait de soi autrefois. «Les préaux dans lesquels des générations d'enfants se sont ébattues ne seraient plus admis aujourd'hui.»

Un élément de réponse à ces réflexions pourrait bien venir d'un usager de la place.

«Oui, les barrières n'ont pas changé. Mais avant la construction du parking et de la place, la barrière longeait un trottoir. Maintenant, ce lieu est devenu un espace de détente. Il y a des bacs à arbres, des bancs, les enfants ont du plaisir à grimper sur ces installations.» /lby

Prix rafraîchissants

Valable du 6.3 au 12.3



40%
11.40 au lieu de 19.-

Côtelettes de porc fraîches, de Suisse le kg



1.45 au lieu de 1.80

Emmentaler surchoix les 100 g



5.50

Œufs suisses d'élevage au sol 15 pièces, 53 g+

JUSQU'À ÉPUISEMENT DU STOCK



31%
10.- au lieu de 14.50

Lait entier UHT en lot de 10 x 1 litre

JUSQU'À ÉPUISEMENT DU STOCK



3 pour 2
9.95 au lieu de 14.95

Jambon de campagne fumé Malbuner de Suisse le lot de 3 x 94 g

JUSQU'À ÉPUISEMENT DU STOCK



6.80

Asperges vertes du Mexique ou du Pérou la botte de 1 kg



1.55 au lieu de 1.95

Fromage du Valais préemballé les 100 g

Société coopérative Migros Neuchâtel/Fribourg

TRAVERS

La tomme n'a pas perdu ses fidèles



TOMME NEUCHÂTOISE L'accueil a été très bon. (KEYSTONE)

«Nous devons retrouver la confiance du public.» Au moment de relancer la production de sa tomme neuchâtoise (lire notre édition du 21 février), Michel Pagnier ne savait pas si le consommateur allait à nouveau le suivre. Deux semaines après la renaissance du fromage traditionnel, le producteur de Travers a enfin un début de réponse. A Neuchâtel, la crèmerie du Marché a vendu deux fois plus que ce qu'elle écoulait avant la crise.

«Il y avait une réelle attente», explique Daniel Licodia, patron de la crèmerie du Marché. «Le

premier samedi après sa remise sur le marché, j'ai dû remonter à Travers en rechercher. J'ai doublé ce que je prévoyais vendre.»

Tous les commerces ne proposent pas encore le fromage à pâte molle. Une situation qui explique aussi, selon Daniel Licodia, l'engouement de ses clients. La Migros, de son côté, a confirmé son intention de procéder à un audit de la fromagerie Pagnier, avant de proposer à nouveau la tomme. «Il n'y a cependant pas encore de calendrier», précise Maryvonne Monnier, responsable de la communication. /fae

Newsletter

Toutes les offres actuelles chaque lundi dans votre boîte e-mail: abonnez-vous à notre Newsletter sur www.migros.ch

RENAN - LES CONVERS

Route trop étroite pour être cantonale



La commune de Renan ne veut pas d'une cantonalisation de la route d'accès aux Convers. Au nom de la sécurité des riverains de cette voie de communication trop étroite pour le trafic de transit.

PHILIPPE CHOPARD

«**N**ous sommes en plein désarroi depuis quinze ans». Serge Kocher, le maire de Renan, ne sait plus très bien à quel saint se vouer pour que les riverains de la route des Convers aient enfin l'impression d'habiter au calme. La Municipalité combat ainsi le projet de cantonalisation que le Conseil du Jura bernois vient d'adres-

ser au canton, l'estimant aberrant. «La route est trop étroite pour servir de liaison inter-cantonale», ont répété hier Serge Kocher et ses collègues municipaux Andreas Niederhauser et Pierre Graber.

Surprise, la Municipalité de Renan. «Nous avons appris ce projet de cantonalisation par la presse», a raconté Serge Kocher. «Même si nous serions déchargés de l'entretien coûteux de cette route, nous n'y sommes pas favorables.» Sur le terrain, la route passe d'abord entre deux maisons rapprochées avant de longer une zone de villas et prendre le vallon des Convers, pour rejoindre, plus de cinq kilomètres plus loin, l'échangeur autoroutier de la H20. «Nous aurions aimé pouvoir expliquer notre position au Con-

seil du Jura bernois avant que celui-ci n'use, la semaine dernière, de son droit de proposition au gouvernement», a lancé le maire de Renan.

La position des autorités communales est délicate. D'un côté, une population riveraine qui s'est déjà emportée à ce propos. «Vous ne pouvez pas évoquer cette route sans vous exposer à des remarques parfois acerbes de la population», ont confirmé hier les trois conseillers municipaux. De l'autre, ceux qui ont intégré le rôle de transit joué par cette petite route. «Les comptages ont montré que plus de 600 véhicules par jour l'empruntent», a indiqué Serge Kocher. «De plus, les GPS sur les voitures ont parfaitement compris l'itinéraire que nous ne voulons pas voir emprunter.»

Les pendulaires et le trafic des entreprises – poids lourds exceptés – poursuivent leur chemin en diction de la H20. Ce fort trafic de transit milite pour la cantonalisation du tronçon. Le Conseil du Jura bernois entend ainsi résoudre à sa façon le problème d'une route mise il y a plus d'un an en bordiers autorisés par la

commune. Mesure qui n'aura pas d'assise légale avant que le canton ne la sanctionne. Jusqu'ici, les automobilistes peuvent y circuler en toute impunité.

«Nous voulons que ce tronçon soit davantage sécurisé», a martelé le maire. «Le donner au canton ne répond pas aux besoins du trafic local. Surtout en été.» Serge Kocher et ses collègues soutiennent les efforts de développement des entreprises du vallon de Saint-Imier. «Nous ne voulons pas en être les otages, par le simple fait que nous voulons limiter le trafic sur la route des Convers», ont-ils déclaré hier.

La solution passe par la réactivation d'un projet autoroutier reliant la jonction de la H20 à La Cibourg. Un dossier qui dort dans les tiroirs du canton depuis de longues années.

«Nous avons peur qu'il reste définitivement lettre morte avec une cantonalisation de la route existante», a estimé Serge Kocher. Avant de souligner le travail de sappe accompli par tous ceux qui veulent une solution à ce serpent de mer. /PHC

SUR LA ROUTE Le maire de Renan Serge Kocher (à droite) et son adjoint Andreas Niederhauser sont tirailés par des vents contraires...

(CHRISTIAN GALLEY)

PUBLICITÉ

Liberty. Le tarif qui ne compte que les heures.

CHF 29.-*
Nokia 6234 UMTS/EDGE
- TV Mobile
- Appareil photo 2 mégapixels
- Lecteur MP3

NOKIA
Connecting People

vodafone live!

Simple, transparent et avantageux – avec NATEL® swiss liberty, vous téléphonez désormais jusqu'à une heure durant pour 50 centimes seulement*.

Informations complémentaires sur swisscom-mobile.ch/liberty

swisscom mobile
Tout simplement proches.

* A la conclusion d'un nouvel abonnement NATEL® swiss liberty (durée minimum 14 mois, CHF 29.-/mois), au tarif fixe SIM CHF 40.-. Prix sans abonnement CHF 449.-. Tarif valable pour les appels nationaux sur le réseau de Swisscom Mobile ou le réseau fixe suisse.

PLAQUES DES VÉHICULES

Corgémont s'est fait supplanter

La confection et la livraison des plaques de contrôle des véhicules bernois risquent de partir en terre zurichoise! La société Metal Relief Print, à Corgémont, qui assumait cette tâche, vient de se faire doubler par le canton. Un lièvre soulevé par le député agrarien de Sonceboz Fred-Henri Schnegg, à la demande des autorités communales de Corgémont et de la direction de l'entreprise concernée.

Dans le cadre d'une procédure ouverte, en effet, le canton a mis en soumission le mandat portant sur la confection et la livraison des plaques de contrôle bernoises destinées aux véhicules à moteur, motos et remorques pour la période allant de mars 2007 à février 2010. C'est une entreprise zurichoise qui s'est vu attribuer le marché public pour un prix de soumission de 408 000 francs environ.

Selon le député, cette décision ne soulève que des interrogations: «Depuis de nombreuses années, les plaques minéralogiques du canton sont fabriquées à Corgémont au

sein de l'entreprise Metal Relief Print SA, dont l'expérience et le savoir-faire sont largement reconnus.»

Malgré cela, le mandat a été attribué à une entreprise zurichoise qui, selon l'organigramme, ne compte qu'une seule personne: «Selon les informations reçues, elle se verra donc contrainte de sous-traiter le travail à une entreprise allemande», regrette amèrement Fred-Henri Schnegg. Il faut savoir que la décision bernoise a obligé l'entreprise de Corgémont à procéder à des licenciements et à recourir au chômage partiel, pour un temps indéterminé.

Le député a dès lors déposé une interpellation urgente – le contrat n'est pas encore finalisé. «Le canton étant le principal client de MRP (40% du chiffre d'affaires), a-t-il procédé à une analyse approfondie des incidences négatives?», se demande-t-il. «MRP pouvait honorer les commandes urgentes dans un délai de trois jours. Et pourquoi un marché public ne prend-il pas en considération la proximité?» /pab

En bref

SAINT-IMIER Deux soirées au chevet de Judas

La cure de la paroisse réformée de Saint-Imier accueillera demain soir, à 20h, l'historien Yves Tissot pour une conférence dédiée à Judas. En marge de la découverte dans le désert égyptien de l'Évangile attribué à celui qui a trahi le Christ, le conférencier se risquera à une comparaison entre les réalités historiques et bibliques de ce document. Il le fera au cours de deux soirées, la seconde étant fixée le 22 mars, toujours au même endroit. /comm-réd



Département de l'éducation,
de la culture et des sports
Service de l'orientation scolaire et professionnelle

028-556435/DUO

Mesures d'assouplissement lors de l'admission ou durant la progression des élèves en scolarité obligatoire

Des mesures destinées à assouplir les principes régissant l'âge d'entrée ou la progression en scolarité obligatoire sont possibles en tenant compte de la santé, du développement et des acquis d'un enfant.

Tout en restant **exceptionnelles**, elles permettent:

- une anticipation de la scolarisation;
- un report de la scolarisation;
- un avancement en cours de scolarité.

Elles s'appliquent à un enfant:

- atteignant l'âge de six ans entre le 1^{er} septembre et le 31 août de l'année suivante en cas d'anticipation de la scolarisation;
- de six ans révolus au 31 août en cas de report de la scolarisation;
- en âge de scolarité obligatoire, à l'exception des élèves se trouvant en année d'orientation ou en 9^e année, en cas d'avancement en cours de scolarité.

Ces dispositions sont valables pour tout enfant se destinant à suivre ou suivant l'enseignement dans un établissement **public ou privé** ayant son siège dans le canton de Neuchâtel.

Un assouplissement fait l'objet d'une demande écrite et motivée des représentants légaux de l'enfant, adressée à la commission scolaire ou à la direction d'école compétente jusqu'au 30 avril 2007.

Pour les cas d'anticipation de la scolarisation et d'avancement en cours de scolarité, la demande doit être accompagnée d'un certificat médical attestant de la bonne santé de l'enfant et mentionnant qu'un tel assouplissement ne risque pas de la compromettre.

Pour toute précision complémentaire, Service de l'orientation scolaire et professionnelle, téléphone 032 889 69 59, fax 032 889 60 45 ou e-mail SOSP@ne.ch

Nous recherchons pour notre société à Neuchâtel centre un/une :

Comptable (100%)

Mission:

- Gestion de 3 comptabilités (industrie & services)
- Gestion des débiteurs-fournisseurs
- Gestion de la comptabilité financière et analytique
- Travaux de clôtures et liaison avec le réviseur
- Suivi des budgets, de la trésorerie
- Gestion du personnel (salaires, charges sociales...)
- Divers travaux d'assistant de direction.

Profil souhaité:

- Formation supérieure de commerce ou brevet de comptable
- 5 ans d'expérience en comptabilité
- Langue maternelle française, compréhension de l'anglais et allemand
- Très bonne maîtrise informatique (Word / Excel / Internet / bases de données)
- Personnalité dynamique, rigoureuse et indépendante.

Entrée en fonction:

- De suite ou à convenir.

Veillez adresser votre dossier complet à: SDIP SA, CP 3008, 2001 Neuchâtel



cherche **Passeur au bain**

consciencieux pour son département mouvement
salaire en rapport avec les qualifications
cadre de travail moderne

S'adresser:

Chemin des Barres 11 - Tél.: 032 954 16 57 - 2345 Les Breuleux

014-155809

OFFRES D'EMPLOI

Atelier de mécanique de précision, recherche de suite ou à convenir:

1 mécanicien de précision/polymécanicien

pour la fabrication de pièces unitaires sur fraiseuses conventionnelles

1 mécanicien CNC/polymécanicien sur Tour CNC

Profil souhaité: CFC de mécanicien de précision ou polymécanicien. Personne capable de travailler de manière autonome et appliquée.

Intéressé. Envoyer votre dossier de candidature à MJH SA, case postale 32, 2053 Cernier ou prenez contact avec M. A. Meigniez au tél. 032 853 48 36. 028-556394/DUO

GETECH

Guyaz Etampage et Technologie SA

URGENT

Afin de renforcer notre équipe, nous recherchons

un dessinateur-constructeur

avec connaissances des moules et expérience sur logiciels 3D

un responsable dépt. mécanique

avec expérience dans un poste similaire

un mécanicien faiseur d'étampes

avec expérience sur les outils de frappe ainsi que leurs mises au point et connaissances sur presse Humard triple effet P2001

des étampeurs ou étampeuses

avec expérience dans un poste similaire et connaissances sur presses Humard

un contrôleur ou une contrôlease

avec expérience dans un poste similaire

une secrétaire

suivi fournisseurs, stock matière, fiches de production

nous vous offrons:

- une grande autonomie dans la gestion du travail
- un horaire de travail variable

entrée en fonction: de suite ou à convenir

Veillez faire parvenir votre dossier complet à: **GETECH Guyaz Etampage et Technologie SA**
Rue des Champs 21
2300 La Chaux-de-Fonds

132-198663/404 plus

AVIS DIVERS

Le gâteau d'anniversaire de Laura F., 3 ans

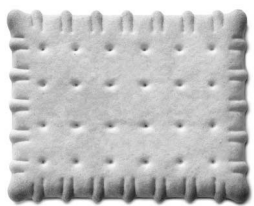

CARITAS Neuchâtel

Contre la pauvreté des familles en Suisse.
Compte: 20-5637-5

FUST Laver et sécher!

Le bon conseil et la garantie de prix bas!

FUST - Spécialiste de tous les appareils électroménagers!

Sécher à prix économique!

seul. **499.-**
Garantie petit prix!
Classe d'énergie C
NOVAMATIC TA 705 E
• Mesure électronique du taux d'humidité No art. 103355

Lave-linge

seul. **472.-**
Prix explosif
Classe d'énergie B
FUST PRIMOTECQ WA 16
• Capacité 5 kg No art. 105008

Niveau de confort à prix avantageux de BOSCH.

Séchoir de 7 kg.
BOSCH WTE 86381
• Chargement et déchargement aisés grâce à une grande ouverture
• Éclairage du tambour No art. 131360

Classe d'énergie B
Exclusivité FUST
Nouveauté
Prix du set 3333.-
Prix normal 4780.-
Vous économisez 1447.-
Aussi individuellement.

Certifié AAB selon norme UE
Nouveauté
Exclusivité FUST
Tambour Variosoft.
BOSCH WAS 28490
• Tambour de 7 kg ménageant le linge
• Programme court 15 min No art. 131160

Laver et sécher avec un confort encore plus élevé.

Séchoir avec programme très rapide.
Adora
• Programme de défroissage rapide et extra-doux
• Panneau de commande orientable No art. 390752

Classe d'énergie B
Prix du set 4999.-
Prix normal 6630.-
Vous économisez 1631.-
Aussi individuellement.

Certifié A+AA selon norme UE
Nouveauté en classe d'énergie A+
Lave-linge avec progr. anti-acariens.
Adora
• Tambour de ZUG ménageant le linge
• Panneau de commande orientable No art. 390633

Séchoir avec 8 programmes principaux.
NOVAMATIC by SCHULTHESS
TK 6096 • Avec programmes complémentaires: laine, type de lavage exprès et mixte pour les vêtements de sport No art. 107757

Classe d'énergie B
Prix du set 4999.-
Prix normal 7215.-
Vous économisez 2216.-
Aussi individuellement.

Certifié AAA selon norme UE
NOVAMATIC by SCHULTHESS
WA 6086 • Le détecteur de saleté ajuste le processus de lavage au degré effectif de saleté du linge No art. 107748

Service de réparations toutes marques! Réparations, où que vous l'ayez acheté! Tél. 0848 559 111 ou sous www.fust.ch

FUST - ET ÇA FONCTIONNE:

- Garantie de prix bas*
- Avec droit d'échange de 30 jours*

- Un choix immense des tous derniers articles de marque
- Occasions et modèles d'exposition
- Louer au lieu d'acheter

Commandez par fax 071/955 52 44 ou Internet www.fust.ch

*Détails voir www.fust.ch
BONUS CASH Achetez sans argent liquide et collectionnez des points!

Bienne, Route Central 36, 032 328 73 40 • Bienne, Route de Soleur 122, 032 344 16 00 • Courrendlin, Centre Magro, Route de Delémont 46, 032 436 15 60 • Delémont, Av. de la Gare 40, 032 421 48 10 • La Chaux-de-Fonds, Bvd des Eplatures 44, 032 924 54 24 • Marin, Marin-Centre, rue Fleur-de-Lys 26, 032 756 92 40 • Neuchâtel, Multimedia Factory-Fust-Supercenter, chez Globus, 032 727 71 30 • Porrentruy, Inno les galeries (ex Innovation), 032 465 96 35 • Réparations et remplacement immédiat d'appareils 0848 559 111 (Tarif local) • Possibilité de commande par fax 071 955 52 44 • Emplacement de nos 140 succursales: 0848 559 111 (Tarif local) ou www.fust.ch

Ingénieurs(es) de projet

En tant que membre du groupe Projets, votre rôle est d'élaborer les projets d'installation et de modification des installations de sécurité et de signalisation ferroviaire, de la conception à la réalisation. Vous établissez les dossiers de projet, d'approbation et d'exécution dans le respect des normes et réglementations qui régissent le domaine. Avec les différents partenaires, vous planifiez et pilotez les travaux dans le respect des coûts, des délais, de la qualité et de la sécurité.

Une formation d'ingénieur EPF / HES en électricité/électronique ou équivalente est exigée. Vous êtes prêt à vous investir dans une formation ferroviaire spécifique dans des domaines techniques allant du relais à l'équipement informatisé. Vous faites preuve d'initiative, êtes doté d'un bon sens de l'organisation et êtes prêt à assumer des responsabilités. Vous avez des aptitudes pour travailler en équipe, négocier et communiquer avec les partenaires. Vous êtes de langue maternelle française ou allemande et vous vous exprimez oralement dans l'autre langue.

Montez à bord! Nous vous offrons des conditions d'engagement et des prestations sociales de premier plan, un horaire de travail flexible, un système salarial axé sur le mérite et la productivité, une formation spécifique au domaine ainsi que des possibilités de perfectionnement.

Avons-nous éveillé votre intérêt? Pour de plus amples renseignements, n'hésitez pas à prendre contact avec M. Michellod Vincent, tél. +41 (0)51 224 28 50. Nous nous réjouissons de recevoir votre dossier détaillé de candidature à l'adresse suivante: CFF - Infrastructure, Service Center, CP 705, Place de la Gare 5A, 1001 Lausanne ou xipe011@sbb.ch. Référence: 21044

Pour consulter d'autres offres d'emploi et tout connaître sur la qualité des prestations des CFF, nous vous invitons à visiter le site www.cff.ch.

001-127147/ROC

AVIS DIVERS

Installateurs sanitaires

Le bon tuyau



La Chaux-de-Fonds / Le Locle © 032 926 20 60 www.voegtli.ch

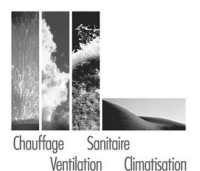

Chauffage Sanitaire Ventilation Climatisation

132-180672



- sanitaires
- ferblanterie
- ventilation
- paratonnerre
- isolation
- études techniques

F. QUATTRIN E. GÖRI
Charrière 13a
La Chaux-de-Fonds
Tél. 032 968 39 89
Fax 032 968 38 30

132-186669

OFFRES D'EMPLOI

Vous cherchez un emploi?
www.aazemplois.ch
 Vous cherchez un collaborateur?

Nous cherchons de suite ou à convenir
1 pâtissier
 (avec quelques années d'expérience) capable de prendre des responsabilités et
1 jeune pâtissier(ère)
 Semaine de 5 jours
1541 Bussy
Tél. 026 663 10 80 ou
079 752 45 05

Auberge du Sapin
 2345 Le Cerneux-Veusil
 Tél. 032 954 17 72
 Tél. 079 637 26 20
 Pour nous seconder, recherchons
cuisinier
 Convientrait à personne compétente, motivée, souhaitant collaborer, voir s'investir.
 Possibilité temps partiel.
 Contact: «**BEYELER ROBERT**».
 Fermeture lundi - mardi.

Hôtel-Restaurant à La Chaux-de-Fonds
 recherche une
Sommelière à 100%
 Entrée tout de suite ou à convenir.
Prendre contact au numéro suivant: 079 332 32 06.



2345 LES BREULEUX
 Tél. 032 954 13 83
 recherche pour date à convenir
un-e employée de commerce à 100%
 expérience dans une agence de voyages serait un avantage.
Profil:
 ponctuel, sérieux, sachant prendre ses responsabilités et travailler de manière indépendante.
Age idéal: 25 à 45 ans.

Les Moulins de Tavannes
 Pour notre gestion administrative, nous cherchons un / une
Secrétaire-Comptable
 - ayant de bonnes connaissances en comptabilité et en informatique
 - capable de travailler de manière indépendante
 - bonnes connaissances de l'allemand
 Veuillez adresser votre dossier de candidature à :
Moulins de Tavannes 2710 Tavannes
 Tel. : 032/ 481.23.03 Fax : 032/ 481.32.88

Prévois ton avenir
 Métiers de la branche graphique Région Suisse romande
 Tél. 021 343 21 15
viscom
 www.viscom.ch

LE CENTRE PÉDAGOGIQUE DE MALVILLIERS
 Ecole-internat AI pour enfants et adolescents souhaite engager plusieurs personnes motivées à travailler dans une équipe pluridisciplinaire en tant que
ÉDUCATEURS/TRICES SPÉCIALISÉS/ES
 Poste à temps partiel pour activités fixes en internat et externat - remplacements - collaboration dans le domaine des admissions.
Conditions d'engagement selon la CCT-ES.
 Les offres manuscrites, accompagnées d'un curriculum vitae, photo et références sont à adresser **jusqu'au 15 mars** à la direction du **Centre pédagogique, Malvilliers 3, 2043 Boudevilliers.**

Entreprise de **POLISSAGE** à La Chaux-de-Fonds cherche un
chef polisseur polyvalent
Exigences: connaissance des techniques de préparation et polissage or-acier-titane, disponibilité, **âge idéal entre 35 et 45 ans, entrée: à convenir.**
 Veuillez faire parvenir votre offre sous chiffres K 132-194687 à Publicitas S.A., case postale 48,1752 Villars-sur-Glâne 1.

CADRANS FLUCKIGER SA
Cadrans Fluckiger SA, société du Groupe Patek Philippe SA
 Notre société emploie environ 65 collaborateurs pour la création et la réalisation de cadrans et appliques haut de gamme.
 Afin de renforcer notre atelier applique, nous engageons:
UN/E MÉCANICIEN/NE DE PRÉCISION/ POLYMÉCANICIEN/NE
Votre mission:
 - Assurer la production de petites et moyennes séries.
 - Assurez la réalisation d'outillages performants pour notre production ainsi que la confection d'assemblages.
 - Assurez les réglages des machines.
 - Seconder le responsable de l'atelier dans ses missions.
Votre profil:
 - Vous êtes en possession d'un CFC de mécanicien/ne ou polymécanicien/ne et avez une expérience confirmée de quelques années dans ce domaine.
 - Vous avez des connaissances sur CNC.
 - Vous avez des connaissances d'étampage et de découpage sur presse (serait un atout).
 - Vous travaillez de manière précise et autonome.
 - Vous aimez les responsabilités, relever de nouveaux défis et prendre des initiatives.
Nous vous offrons:
 - Un parc machines modernes.
 - Un travail passionnant et un environnement professionnel varié.
 - Des perspectives de carrières intéressantes.
UNE OUVRIÈRE POLYVALENTE
Votre profil:
 - Vous avez l'habitude du travail soigneux et sachez manipuler la brucelle avec dextérité.
Pour ces deux postes:
Nous vous offrons:
 Des avantages sociaux selon notre convention collective de travail.
Entrée en fonction: à convenir.
 Si ces défis vous intéressent et vous motivent, faites parvenir votre dossier de candidature complet à:
CADRANS FLUCKIGER S.A.
 Ressources Humaines
 A l'attention de Mme Véronique Magri
 Rue de la Clef 12
 2610 Saint-Imier

AVS AI APG Caisse de compensation du Jura
 La Caisse de compensation du Jura à Saignelégier recherche un-e
SUPPLÉANTE DU CHEF DE SERVICE DES COTISATIONS
Vos tâches
 • Procéder aux affiliations, fixer les cotisations des affilié-e-s et traiter les certificats d'assurance et les comptes individuels
 • Effectuer la facturation des cotisations
 • Informer les affilié-e-s, les assuré-e-s et les tiers dans le domaine des cotisations
 • Assurer la suppléance du chef de service dans les dossiers délégués ou en son absence
Votre profil
 • Vous êtes au bénéfice d'une formation d'employé-e de commerce avec maturité commerciale ou d'une formation équivalente et justifiez d'une expérience dans une fonction similaire.
 • Vous êtes titulaire du brevet fédéral de spécialiste en assurances sociales ou bénéficié de bonnes connaissances en matière d'assurances sociales.
 • Vous maîtrisez les outils informatiques (Word, Excel, messagerie électronique).
 • Vous avez de bonnes connaissances de l'allemand.
 • Vous êtes une personne ayant le sens des relations avec la clientèle et de l'organisation, capable de travailler de manière autonome et en équipe et d'assumer des responsabilités. Vous êtes dynamique et faites preuve d'esprit d'initiative.
Nous vous offrons
 • Un cadre de travail agréable au sein d'une entreprise dynamique
 • Des conditions d'engagement attrayantes
 • Une activité intéressante et variée au sein d'une petite équipe
 • Une formation permanente
Entrée en fonction
 • 1^{er} juin 2007 ou à convenir
 M. Jérôme Gindrat vous renseignera volontiers au numéro de téléphone 032 952 11 11.
 Si votre profil correspond à cette description et que vous souhaitez relever ce défi, veuillez adresser votre dossier à la Direction de la Caisse de compensation du canton du Jura, Case postale, 2350 Saignelégier, jusqu'au 13 mars 2007

CIFOM
 Centre interrégional de formation des Montagnes neuchâteloises
Direction générale
 Rue de la Serre 62
 2301 La Chaux-de-Fonds
 Tél 032 919 29 50
 Fax 032 919 29 60
 Deux postes de
Maître de pratique en horlogerie
à l'Ecole technique du Locle
Tâches principales
 Enseignement de la théorie et de la pratique en formation initiale et en formation continue
Compétences requises
 • En pratique d'atelier et en théorie d'horlogerie
 • Dans le domaine des montres mécaniques et électroniques et du dessin technique
Titres requis
 CFC d'horloger-rhabilleur, diplôme de technicien ES ou maîtrise fédérale
 Titre pédagogique (possibilité d'acquérir le titre en cours d'emploi)
 Deux postes de
Maître de pratique en microtechnique
à l'Ecole technique du Locle
Tâches principales
 Enseignement de la théorie et de la pratique en formation initiale et en formation continue
Compétences requises
 • En mécanique, micromécanique et dessin technique (normes VSM et NIHS)
 • Dans la connaissance des outils et des équipements
Titres requis
 CFC dans le domaine de la micromécanique ou de la mécanique, diplôme de technicien ES ou maîtrise fédérale
 Titre pédagogique (possibilité d'acquérir le titre en cours d'emploi)
Entrée en fonction
20 août 2007
Obligations et traitement
 Légaux
Renseignements
 S'adresser à Monsieur Paul-André Hartmann, directeur de l'Ecole technique, téléphone 032 930 32 32
Offres de service
 A envoyer jusqu'au **14 mars 2007** à la direction générale du CIFOM, rue de la Serre 62, 2301 La Chaux-de-Fonds, en joignant un curriculum vitae, la copie des diplômes obtenus et des certificats de travail.
 Informer simultanément de la candidature le Service de la formation professionnelle et des lycées, Espacité 1, case postale 2083, 2302 La Chaux-de-Fonds.
 Le poste est ouvert indifféremment aux femmes et aux hommes

République et Canton de Neuchâtel
OFFRES PUBLIQUES D'EMPLOI DES DÉPARTEMENTS DE L'ADMINISTRATION CANTONALE
SANTÉ ET AFFAIRES SOCIALES
Un ou une responsable du contrôle de la gestion des dossiers
 À repourvoir au Service de l'action sociale, à l'office d'aide sociale, suite à la démission de la titulaire
Activités: Vérification des comptes établis par les cantons et les communes en matière d'aide sociale; contrôle de la gestion administrative des dossiers, y compris contrôle sur place, auprès des services sociaux communaux et régionaux; tâches de renseignement et de conseil auxdits services sociaux; correspondance et contacts téléphoniques; divers travaux administratifs en relation avec les activités de l'office.
Profil souhaité: Formation supérieure dans les domaines économique, juridique ou social; quelques années d'expérience, de préférence dans un secteur touchant à l'aide sociale ou intérêt manifeste pour ce domaine; intérêt marqué pour les chiffres; bonnes connaissances de comptabilité informatisée; aptitude à diriger une petite équipe; solides connaissances en bureautique (environnement Windows: Word, Excel); sens de la collaboration et de la précision; entretient; aisance rédactionnelle.
 Afin de renforcer la présence des femmes parmi les fonctions à responsabilité de l'administration cantonale, les candidatures féminines sont vivement encouragées.
Lieu de travail: Neuchâtel
Entrée en fonction: De suite ou à convenir
Délaï de postulation: 21 mars 2007
Renseignements: M. Raffaele Fasano, chef de l'office de l'aide sociale, tél. 032 889 85 89
 Les places mises au concours dans l'Administration cantonale sont ouvertes indifféremment aux femmes et aux hommes.
 Pour les postes mis au concours ci-dessus, les offres de service précisant le poste recherché, accompagnées d'un curriculum vitae, ainsi que des copies de diplômes et de certificats, doivent être adressées à l'adresse suivante
 Service des ressources humaines de l'Etat, rue du Musée 1, case postale 2316, 2001 Neuchâtel.



CHEVENEZ Six maisons et commerces cambriolés

Dans la nuit de dimanche à lundi, six habitations et commerces de Chevenez, en Ajoie, ont été cambriolés. Les malfrats ont pénétré par effraction dans les maisons, pendant que les propriétaires dormaient à l'étage. Leur butin se résume à de l'argent, des cigarettes et diverses victuailles. La police jurassienne suppose que les voleurs proviennent de France et qu'ils sont susceptibles de récidiver ces prochaines nuits. /gst

TÉLÉRÉSEAU

Un télé-réseau franc-montagnard passe en mains bâloises

Après ACTV SA et Cablevision SA, Elektra Baselland renforce sa position dans la région. Aux Franches-Montagnes, la firme de Liestal compte désormais 1500 clients répartis entre sept communes.

GÉRARD STEGMÜLLER

La société TIC SA qui exploite le télé-réseau des localités de Saignelégier, Montfaucon, Le Bémont, Muriaux, Les Bois, Epauvillers et Soubey, soit 1500 abonnés, change de propriétaire. Le quatuor fondateur de l'entreprise en 1986 (Malou et Claude Schaffter, Gabriel Joray et Denis Farine) vient en effet de vendre la totalité du capital-actions à la société bâloise Elektra Baselland (EBL), basée à Liestal (BL). Le montant de la transaction n'a pas été dévoilé.

Grâce à cette acquisition, EBL poursuit ainsi son implantation dans la région jurassienne, après avoir racheté les télé-réseaux d'ACTV SA (région de Delémont et Saint-Ursanne) et de Cablevision (entre Moutier et Tavannes) en octobre dernier. Et tout laisse à penser que ce n'est qu'un début, le paysage multimédia n'échappant pas aux phénomènes des fusions, rachats ou regroupements.

«Plusieurs éléments ont milité en faveur d'un rapprochement avec d'autres câblo-opérateurs», a expliqué Claude Schaffter. «Dont notamment



PETIT ÉCRAN EBL va continuer à proposer un réseau de qualité et étendre son offre de programmes TV aux Franches-Montagnes. (ARCHIVES)

l'investissement conséquent pour maintenir le haut niveau de qualité du réseau, le plus moderne du Jura. Cette vente était devenue naturelle, tout en assurant l'emploi et donc la qualité du fonctionnement. Dans un premier temps, l'abonné franc-montagnard ne remarquera sans doute rien, car le réseau continuera à fournir à prix égal ses prestations actuelles.»

Des prestations qui comprennent 45 programmes de télévision analogiques, 40 programmes de radio analogi-

ques, plus de 85 programmes de TV numérique, internet à haut débit et le service de téléphonie. A moyen terme toutefois, l'offre à tous les niveaux sera élargie, avec notamment l'installation du «payer pour voir».

Pour 2007, le magasin Télé-montagne (appartenant aux désormais anciens propriétaires de TIC SA) continuera d'assurer la permanence pour les relations avec la clientèle. La proximité et la souplesse seront toujours de mise avec EBL.

Cette société coopérative compte désormais 16 000 clients, répartis à travers le Jura historique. Le pôle télé-réseau-internet-téléphonie ne constitue qu'une de ses trois activités principales, la première demeurant la fourniture de courant électrique. Elle emploie 150 collaborateurs et génère un chiffre d'affaires annuel de 120 millions de francs. Ses bénéficiaires, elle les investit dans des projets énergétiques innovants. Du côté de Delémont, après les immenses problèmes ren-

«Dans un premier temps, l'abonné franc-montagnard ne remarquera sans doute rien car le télé-réseau continuera à fournir à prix égal ses prestations actuelles.»

Claude Schaffter

trés avec les anciens propriétaires d'ACTV SA (la famille Stolz), on se félicite de la conduite et de la philosophie d'EBL.

Hier matin au Centre de loisirs, Claude Schaffter a par ailleurs évoqué que des discussions étaient d'ores et déjà en cours avec d'autres télé-réseaux actifs dans les Franches-Montagnes, en particulier Cablecom qui couvre la région du Noirmont et des Breuleux. Et que des changements pourraient bien intervenir ces prochains mois. /GST

En bref

LE NOIRMONT Pincé à 108 km/h au lieu de 50

Hier vers 18h, la gendarmerie a effectué un contrôle de vitesse dans la localité du Noirmont. 393 véhicules ont été contrôlés et 67 infractions ont été relevées. Parmi celles-ci, un automobiliste neuchâtelois a été mesuré à la vitesse de 108 km/h au lieu des 50 km/h autorisés sur ce tronçon de route. Son permis lui a été saisi sur-le-champ. Il fera l'objet d'une dénonciation au Ministère public. /comm-réd

MONTFAUCON Dernier rendez-vous pour les Dimanches

Le dernier rendez-vous de la saison pour les Dimanches musicaux de Montfaucon, c'est pour ce dimanche, à 17h, en l'église du village. Ce sera l'occasion de découvrir un répertoire constitué notamment de musiques bulgares et roumaines. L'interprétation de ces pages méconnues incombera à l'orgue, ainsi qu'à différents instruments, tels le taragot (une clarinette aux sonorités vigoureuses), l'okarina, la flûte et la bombarde. /gca-réd

FUSION Séances d'information aux Franches-Montagnes

Le comité intercommunal a élaboré le projet de convention de fusion entre les trois communes de Saignelégier, Les Pommerats et Goumois. Le dossier sera soumis pour approbation aux assemblées communales d'ici le mois de juin. Trois séances d'information sont prévues pour la population: le mardi 27 mars à l'Hôtel de ville de Saignelégier (20h), le mercredi 28 mars à la salle communale des Pommerats (20h) et le jeudi 29 mars à la salle de l'école à Goumois (20h). Les personnes qui ne peuvent pas prendre part à la séance dans leur commune peuvent participer à l'une des deux autres. /comm-réd

GLOVELIER La capitale suisse du sudoku

Le 24 et 25 mars, Glovelier sera la capitale suisse du sudoku. L'Association jurassienne de sudoku organise tout d'abord le samedi la deuxième édition du Championnat jurassien écoliers (plus de 350 élèves sélectionnés). Le lendemain, place au Championnat romand, après Vicques en 2006. Le tournoi est ouvert à tous et l'inscription est gratuite. Tous les détails sur www.su-do-ku.ch/gst-comm

TRIBUNAL

Saignelégier: il refuse la prise de sang...

Ce Franc-Montagnard de bientôt 50 ans n'en démord pas: il ne supporte pas les prises de sang. «Je vois tout noir et je perds connaissance», a-t-il répété à maintes reprises, hier à Porrentruy, devant le juge pénal Pierre Lachat.

L'homme se fait arrêter au volant de sa voiture le dimanche 9 juillet 2006, vers 1h30 du matin, à Saignelégier lors d'un contrôle systématique d'alcoolémie. D'après le rapport de police, son haleine refoule des relents d'alcool. Ballon. Malgré une dizaine de tentatives, aucun résultat ne peut être validé, puisque le présumé «éméché» manque de souffle. «Je n'arrivais pas à finir mes respirations. Non, Monsieur le juge. Je ne souffre pourtant pas d'asthme.»

Amené au poste du chef-lieu, il refuse donc de se soumettre à la prise de sang, prétextant des raisons médicales. Le toubib de garde est alerté, puis le procureur. L'homme passera la fin de nuit en garde à vue au centre A16, à Delémont.

«Je ne bois plus d'alcool», a-t-il soutenu à la barre. «Et ces relents?», a insisté le président? «Que de la bière sans alcool. Et l'agent qui m'a arrêté ne peut pas me voir!» Le problème, c'est que le Jurassien s'était déjà fait pincer en novembre 2004 dans le canton de Neuchâtel. Cette fois-là, il était parvenu à souffler dans le ballon: 1,50 pour mille. Précision: à l'époque, l'homme avait déjà refusé de se soumettre à la prise de sang. Un tribunal

chaux-de-fonnier lui avait infligé une peine de dix jours de prison avec deux ans de sursis, plus 500 francs d'amende.

Dans sa récente ordonnance de condamnation, Pierre Lachat avait révoqué ce sursis. L'amende? Particulièrement salée (3300 francs), s'ajoutant à une deuxième peine privative de liberté de 20 jours avec sursis pendant cinq ans.

Car le juge a retenu contre le conducteur l'article 91a de la LCR, qui considère le fait de se dérober à une prise de sang s'assimile à une conduite en état d'ébriété. Ce que réfute le chef d'entreprise, qui a donc fait opposition, prétextant toujours cette phobie de la prise de sang. «Le certificat médical que vous m'avez fait parvenir est insuffisant», a rétorqué le

président. «Je ne suis pas vaincu par cette situation pathologique. Si vous persistez dans votre attitude, je vais devoir demander une expertise médicale qui me permettra de clarifier votre cas. Je pense m'adresser à l'Institut universitaire de médecine légale à Lausanne. Je devrai aussi auditionner des témoins et notamment les trois médecins qui vous ont ausculté lors de cette affaire. Réfléchissez bien, car toutes ces démarches vont occasionner des frais. On va vers du lourd, on change presque de catégorie!»

Le Franc-Montagnard est sorti de la salle d'audience avec son avocat. Deux minutes plus tard à peine, il était de retour. En route pour l'expertise médicale. A suivre. /gst

SAIGNELÉGIER

300 bovins en piste

Vitrine de l'élevage bovin régional, Arc jurassien Expo se déroulera le samedi 17 mars à la halle cantine de Saignelégier. Cent trente-sept exposants des cantons de Neuchâtel, du Jura et du Jura bernois présenteront 42 veaux, 52 génisses et 199 vaches de six races laitières typiques, les trois régions se partageant équitablement les quotas. Les holstein, red hostein, brown swiss et jersey seront jugées par Markus Mock, expert allemand de renommée internationale. Races à deux fins, les simmental et les montbéliardes auront chacune leur propre juge.

Président du comité d'organisation, Markus Gerber a indiqué les changements qui marqueront la manifestation. Cette 11e édition comportera pour la dernière fois la participation des jeunes

éleveurs, qui désirent mettre sur pied leur propre exposition de génisses et de jeunes vaches. Sous réserve d'un problème sanitaire, le rendez-vous se tiendra à Saignelégier le 17 novembre, a précisé Mathurin Spycher, à la tête des jeunes organisateurs.

D'autres modifications sont à noter: présent dans les dix premières éditions, le challenge intercantonal est désormais supprimé. En fin de matinée, un championnat pour jeunes vaches constituera une nouveauté, de même que l'élection d'une championne suprême, point culminant de la journée.

Entre les expositions à caractère international de Lausanne et de Bulle, Arc jurassien Expo se profile comme la plus importante des manifestations régionales. /jho

028-529243



GARAGE CARROSSERIE H. JEANNERET & FILS
Centre principal TOYOTA

TOYOTA AURIS NOUVEAUTÉ!
Venez l'essayer
Service gratuit 3 ans ou 45'000 km garantie usine 3 ans
Tél. 032 731 20 20
MONTMOLLIN
www.centre-toyota.ch

Toujours une longueur d'avance

028-529248



RV COSHIFI
VIDEO - TV - HIFI
Je Vais chez Coshifi
Les prix les + bas, les écrans les + plats
New site web
2053 Cernier - Tél. 032 853 52 70 - www.coshifi.ch

Collection hiver
Soldes et bonnes affaires
Livré et monté à domicile dès Fr. 649.-



TOSALLI
www.tosallisports.ch
Avenue de la Gare 9a
Colombier
Tél 032 841 23 12
INTERSPORT

028-529246

028-529250



MOTO SYSTEM SINCE 1975
LIQUIDATION
Saisons 05-06 / Rabais jusqu'à 50%
Plus de 500 articles!
N°1 de l'équipement moto et scooter
Pl. Blaise-Cendrars 5 - Neuchâtel - Tél. 032 725 02 13

028-529277



VIRTUAL GAMES
JEUX VIDEO NEUFS ET RECYCLÉS
La Référence du Jeu Video par des Pros
Rue de L'hôpital 5
Neuchâtel
www.virtual-games.ch

DÉCOUVREZ LA RÉVOLUTIONNAIRE MASAI BAREFOOT TECHNOLOGY



MBT physiological footwear
Venez les tester!
NOUVELLE ADRESSE
MBT Shop Neuchâtel
Rue du Seyon
2000 Neuchâtel
en face du Crédit Suisse
www.swissmasai.ch
028-529285

CinéLA CHAUX-DE-FONDS

CORSO rue Jaquet-Droz 14, tél. 032 916 13 77
TAXI 4
Réalisateur: Gérard Krawczyk. 12/12.
Le 4e épisode du duo détonant formé par l'inspecteur et jeune père de famille Emilien et le chauffeur de taxi Daniel.
4e sem. VF ME au MA 17h30, 20h15.

LE PETIT MONDE DE CHARLOTTE
Réalisateur: Gary Winick. Pour tous, suggéré 5 ans.
Le Petit Monde de Charlotte, un récit classique de loyauté, de confiance et de sacrifices, adapté en film. Un moment inoubliable pour petits et grands!
4e sem. VF ME, SA et DI 15h.

EDEN rue de la Serre 83, tél. 032 913 13 79
LA MÔME
Réalisateur: Olivier Dahan. 12/14.
De son enfance à la gloire, de ses victoires à ses blessures, de Belleville à New York, l'exceptionnel parcours d'Edith Piaf.
4e sem. VF ME au MA 14h15, 17h15, 20h15.

TAXI 4
Réalisateur: Gérard Krawczyk. 12/12.
Le 4e épisode du duo détonant formé par l'inspecteur et jeune père de famille Emilien et le chauffeur de taxi Daniel.
4e sem. VF VE et SA 23h15.

PLAZA rue de la Serre 68, tél. 032 916 13 55
CONTRE-ENQUÊTE
Réalisateur: Franck Mancuso. 12/14.
1ÈRE SUISSE! Malinowski, Capitaine à la Crim a l'habitude d'être confronté aux faits divers les plus durs.
1re sem. VF ME au MA 18h30, 20h30, VE et SA 22h45.

LA NUIT AU MUSÉE
Réalisateur: Shawn Levy. Pour tous, suggéré 7 ans.
Chômeur désespéré, Larry Daley accepte un poste de gardien au Musée d'histoire naturelle. Pendant ses gardes des choses extraordinaires se produisent, les personnages exposés s'animent...
5e sem. VF ME, SA et DI 14h. ME au MA 16h15.

SCALA 1 rue de la Serre 52, tél. 032 916 13 66
ÉCRIRE POUR EXISTER
Réalisateur: Richard LaGravenese. 12/12.
1ÈRE SUISSE! Erin enseignante novice de 23 ans, parvient à instaurer dans une classe à problème, un vrai rapport de confiance.
1re sem. VF ME au MA 14h45, 20h15. VE et SA 23h.

LE DERNIER ROI D'ÉCOSSE
Réalisateur: Kevin Macdonald. 16/16
1ÈRE VISION! OSCAR 2007 DU MEILLEUR ACTEUR! Un jeune médecin écossais rejoint le cercle présidentiel d'Amin Dada. Confident du dictateur...
1re sem. VF ME au MA 17h30.

SCALA 2 rue de la Serre 52, tél. 032 916 13 66
VITUS
Réalisateur: Fredi M. Murer. Pour tous suggéré 10 ans
Le film poétique et touchant du réalisateur de «Höhenfeuer» Fredi M. Murer! PRIX DU FILM SUISSE 2007 «MEILLEUR FILM»
2e sem. VF ME au MA 15h15, 18h, 20h45.

CARRÉ D'AS
Réalisateur: Joe Carnahan. 16/16
Buddy Israel, un comédien et magicien devenu gangster, décide de témoigner contre la mafia de Las Vegas.
2e sem. VF VE et SA 23h15.

SCALA 3 rue de la Serre 52, tél. 032 916 13 66
LE DIREKTOR
Réalisateur: Lars Von Trier. 16/16
Le propriétaire d'une société informatique désire vendre son entreprise. Le problème, c'est que lors de sa création, il avait inventé un président.
1re sem. VO s-t fr/all ME au MA 18h15, 20h30.

LE VILAIN PETIT CANARD ET MOI
Réalisateur: Michael Hegner. Pour tous, sugg. 7 ans.
Nous connaissons tous l'histoire du caneton qui se transforma en cygne, mais ce vilain petit canard fut adopté bien malgré lui par Rato, un rat des villes réfugié à la campagne...
3e sem. VF ME au MA 15h30.

BLOOD DIAMOND
Réalisateur: Edward Zwick. 14/14
En Sierra Leone, un homme, spécialisé dans la contrebande de diamants utilisés pour financer la guerre civile, fait la connaissance d'un fermier, dont le fils a été enrôlé dans l'armée rebelle.
6e sem. VF VE et SA 22h45.

ABC rue du Coq 11, tél. 032 967 90 42
LA TRADUCTRICE
Réalisateur: Elena Hazanov. 10/14.
Ira est russe, tout comme Ivan Tashkov. Elle habite Genève avec sa mère et ne connaît pas vraiment son pays natal.
DERNIERS JOURS VO s-t fr. SA et DI 18h15.

THE GOOD GERMAN
Réalisateur: Steven Soderbergh. 12/16.
1945, Berlin. Les services secrets des Alliés sont à la recherche de la documentation militaire des nazis. L'enquête d'un journaliste américain dévoile les mystères d'un scientifique allemand...
VO s-t fr. ME au MA 20h45. MA 18h15.

JE M'APPELLE ELISABETH
Réalisateur: Jean-Pierre Améris. 12/14.
Betty a 10 ans, elle a peur des fantômes et des recois obscurs. Lorsque sa sœur Agnès, d'un an son aînée, s'en va en pension, Betty se retrouve seule entre ses parents, Régis et Mado...
VF ME au VE 18h15. SA et DI 16h.

UTTARA
Réalisateur: Buddhadev Dasgupta. 12/16.
Dans un endroit très reculé de la campagne indienne, Nemaï et Balaram sont gardes-barrières dans une minuscule gare. Rien n'entache leur amitié jusqu'au jour où...
VO s-t fr. MA 20h45.



«CARRÉ D'AS» La tête d'un magicien-gangster est mise à prix par la mafia de Las Vegas. (SP)

Une pièce d'identité sera demandée à toute personne dont l'âge pourrait prêter à confusion. Merci de votre compréhension!

CinéREGION

NEUCHÂTEL

■ **APOLLO 1, 2, 3** (032 710 10 33)
Ecrire pour exister
Me-ma 14h45, 20h15. 12 ans. De R. LaGravenese
Le direktor
Me-ma 18h. VO. 16 ans. De L. Von Trier
Hannibal Lecter
Ve, sa 23h. 16 ans. De P. Webber
Vitus
Me-lu 15h, 20h30. Sa, di 17h45. Me-ve, lu, ma 17h45 VO. Ma 15h, 20h30 VO. Pour tous. De F. M. Murer
Carré d'as
Ve, sa 23h15. 16 ans. De J. Carnahan
Nue propriété
Me-ma 20h45. Je, ve, lu, ma 16h. 16 ans. De J. Lafosse
Le vilain petit canard et moi
Me, sa, di 15h15. Pour tous. De M. Hegner
Fête de famille
Me-sa 18h15. VO. 16 ans. De T. Vinterberg
Blood Diamond
Ve, sa 22h45. 14 ans. De E. Zwick
Adam's Apple
Di-ma 18h15. VO. De A.T. Jensen
■ **ARCADES** (032 710 10 44)
Contre-enquête
Ve-ma 16h, 18h15, 20h30. Ve, sa 22h45. 12 ans. De F. Mancuso
Connaissance du monde
Me, je 16h, 20h. Ladak et Cachemire - Tibet. Pour tous. De G. Cousteix
■ **BIO** (032 710 10 55)
Chronique d'un scandale
Me-ma 18h30, 20h45. Je, ve, lu, ma 16h15. 14 ans. De R. Eyrre
Le petit monde de Charlotte
Me, sa, di 15h. Pour tous. De G. Winick

PALACE (032 710 10 66)

Taxi 4
Me-ma 15h15, 20h45. Ve, sa 23h. 12 ans. De G. Krawczyk
Lettres d'Iwo Jima
Me-ma 17h30. 14 ans. De C. Estwoof
■ **REX** (032 710 10 77)
Je crois que je l'aime
Me-ma 18h30, 20h45. Pour tous. De P. Jolivet
La nuit au musée
Me, sa, di 14h. Me-ma 16h15. Pour tous. De S. Levy
Ghost Rider
Ve, sa 23h. 12 ans. De M.S.Johnson
■ **STUDIO** (032 710 10 88)
La même
Me-ma 14h30, 17h30, 20h30. 12 ans. De O. Dahan

LES BREULEUX

■ **LUX** (032) 954 12 26
La liste de Carla
Sa 18h. VO. 10 ans. De M. Schüpbach
La lanterne magique
Me 16h30
Mauvaise foi
Ve, sa 20h30. Di 20h. 10 ans. De R. Zem

LE NOIRMONT

■ **CINELUCARNE** (032 953 11 84)
La lanterne magique
Me 14h15
A la recherche du bonheur
Je, ve 20h30. Sa 20h45. Di 20h30. 10 ans. De G. Muccino
Soirée courts-métrages
Ma 20h30

SAINT-IMIER

■ **ESPACE NOIR** (032 941 35 35)
Le vent se lève
Je 20h30. Ve 21h. Di 17h30, 20h30. VO. 14 ans. De K. Loach

TRAMELAN

■ **CINÉMATOGAPHE** (032 487 45 61)
Vitus
Me 16h, 20h. Je 20h. Ve 20h30. Sa 18h. Di 14h, 17h. Lu 20h. 9 ans. De F. M. Murer
Bobby
Sa 21h. Di, ma 20h. 12 ans. De E. Estevez

TAVANNES

■ **CINÉMA ROYAL** (032 481 43 29)
Pars vite et reviens tard
Me 20h. 14 ans. De R. Wagnier
Rocky Balboa
Ve 20h30. Sa 17h, 21h. Di 17h. 12 ans. De S. Stallone
Molière
Di 20h30. Lu 20h. Ma 20h30. 7 ans. De L. Tirard

MALLERAY

■ **PALACE** (032 492 25 48)
Mon meilleur ami
Me, je 20h. 10 ans. De P. Leconte
A la poursuite du bonheur
Ve, sa, di 20h30, di aussi 16h. 7 ans. De G. Muccino

COUVET

■ **LE COLISÉE** (032 863 16 66)
La même
Ve 20h30. Sa, di 16h, 20h30. 12 ans

DÉPART



«BLOOD DIAMOND»
Fin de la contrebande

En Sierra Leone, un contrebandier de diamants utilisés pour financer la guerre civile rencontre un fermier...

Apollo, Neuchâtel

LE BOX OFFICE DE LA SUISSE ROMANDE

1	LA MÔME, d'Olivier Dahan	(3)	8	A LA POURSUITE DU BONHEUR, de G. Muccino	(5)
2	LA NUIT AU MUSÉE, de Shawn Lévy	(1)	9	ODETTE TOULEMONDE, d'Eric-Emmanuel Schmitt	(6)
3	TAXI 4, de Gérard Krawczyk	(2)	10	LE DERNIER ROI D'ECOSSE, de Kevin MacDonal	(8)
4	BLOOD DIAMOND, d'Edward Zwick	(4)	11	LE PETIT MONDE DE CHARLOTTE, de Gary Winick	(9)
5	DREAMGIRLS, de Bill Condon	(N)	12	HANNIBAL LECTER, de Peter Webber	(7)
6	GHOST RIDER, de Mark Johnson	(N)	13	INLAND EMPIRE, de David Lynch	(N)
7	LETTRES D'IWO JIMA, de Clint Eastwood	(N)	14	THE LAST SHOW, de Robert Altman	(N)

(O) Classement précédent
(N) Nouveauté (R) De retour

SORTIE

«Je crois que je l'aime»



Riche industriel divorcé, Lucas, 43 ans, est irrésistiblement attiré par Elsa, 38 ans, une céramiste réputée à qui il a commandé une fresque pour le hall de son entreprise. Pour en savoir plus sur la belle, il lui colle aux basques le détective privé de sa société...

Réalisateur: Pierre Jolivet. Durée: 1h30. Age: pour tous, suggéré 12 ans. Genre: comédie romantique. Avec: Vincent Lindon, Sandrine Bonnaire. Cinéma: Rex, Neuchâtel.

FRENETIC

SORTIE

«Nue propriété»

Pascale vit dans une ancienne ferme du Brabant avec ses jumeaux, François et Thierry, deux jeunes adultes incapables de se prendre en charge. L'amant de Pascale l'encourage à vendre la demeure afin d'ouvrir une maison d'hôtes dans les Hautes-Alpes...

Réalisateur: Joachim Lafosse
Genre: drame
Durée: 1h35
Age: 16 ans
Avec: Isabelle Huppert, Jérémie Rénier
Cinéma: Apollo, Neuchâtel



AGORA

SORTIE

«Contre-enquête»



PATHÉ

Capitaine à la Crim, Malinowski a l'habitude d'être confronté aux faits divers les plus durs. Mais lorsque sa propre fille est assassinée, tout bascule.

Réalisateur: Franck Mancuso
Genre: policier
Durée: 1h24
Age: 12 ans, suggéré 14
Avec: Jean Dujardin
Cinéma: Arcades, Neuchâtel; Plaza, La Chaux-de-Fonds

SORTIE

«Ecrire pour exister»



Erin Gruwell, enseignante novice de 23 ans, a choisi comme premier poste un lycée difficile de Long Beach. Ses élèves l'ignorent superbement et se regroupent en clans, prêts à s'affronter au moindre prétexte...

Réalisateur: Richard LaGravenese
Genre: comédie dramatique
Durée: 2h02
Age: 12 ans
Avec: Hilary Swank
Cinéma: Apollo, Neuchâtel, Scala, La Chaux-de-Fonds

Publicité

NOUVEAUTÉS	<p>PLAZA 032 916 1355</p> <p>Chaque jour à 18h30 et 20h30 Noct ve et sa à 22h45</p> <p>Age 12 ans, sug. 14 ans</p> <p>Un flic entraîné dans une cauchemardesque machination...</p>	<p>SCALA 1 032 916 1366</p> <p>Chaque jour à 14h45 et 20h15 Noct ve et sa à 23h00</p> <p>Age 12 ans, sug. 12 ans</p> <p>Leur Histoire Leurs Mots Une belle leçon d'enseignement</p> <p>Ecrire pour exister (Freedom Writers) D'après une histoire vraie.</p>	<p>SCALA 1 032 916 1366</p> <p>Age 16 ans, sug. 16 ans</p> <p>Chaque jour à 17h30</p> <p>OSCAR 2007 MEILLEUR ACTEUR</p> <p>Le règne de terreur d'Idi Amin Dada revisité</p>	<p>SCALA 3 032 916 1366</p> <p>Age 16 ans, sug. 16 ans</p> <p>V.O. st fr/all. Chaque jour à 18h15 et 20h30</p> <p>Etonnant, provocateur et brillant</p>	<p>ACTUELLEMENT</p> <p>SCALA 2 032 916 1366</p> <p>Pour tous, sug. 10 ans</p> <p>Chaque jour à 15h15, 18h00 et 20h45</p> <p>Un petit bijou «Made in Switzerland» PRIX DU CINEMA SUISSE 2007</p>
	<p>ABC Cinéma</p> <p>The Good German de Steven Soderbergh me au lu à 20h45 ma à 18h15</p>	<p>LUQUINÉ • BLANCHETTI • MAGUIRE</p> <p>Je m'appelle Elisabeth de Jean-Pierre Améris me au ve à 18h15 sa et dim à 16h00</p>	<p>Certains rencontres nous font grandir...</p> <p>JE M'APPELLE ELISABETH</p> <p>www.abc-culture.ch</p>		



Démarez l'année en beauté!

Profitez des conditions exceptionnelles

que nous offrons sur les séries spéciales des Chrysler Voyager et Grand Voyager SWISS EDITION.

L'opportunité à saisir: **des avantages** allant jusqu'à **Fr. 8'200.-**

Par exemple:

Voyager Swiss Edition 2.4 **Fr. 29'900.-** au lieu de Fr. 37'500.-

Garantie: 3 ans de garantie totale/100'000 km; **services gratuits** jusqu'à 6 ans/60'000 km; selon les premières éventualités.

N'hésitez donc plus à vous faire plaisir: venez découvrir et essayer l'un de ces modèles!

Etoile Automobile SA

Route Cantonale, **Boudry**, tél. 032 7 290 290

Exposition de Delémont

Rue de St-Maurice 2, **Delémont**, tél. 032 423 06 70

Garage de la Plaine

Rue de la Plaine 65, **Yverdon-les-Bains**, tél. 024 423 04 64

Des garages du Groupe Leuba

www.groupe-leuba.ch

028-552894/DOU

Cherchez le mot caché!

Premier état d'un écrit, un mot de 9 lettres

La solution de la grille se trouve en page 37

Les mots cachés paraissent chaque lundi, mercredi et vendredi

M	N	A	G	E	R	M	E	N	R	E	V	A	C	B
X	E	O	R	R	I	G	O	C	I	L	M	O	V	R
P	I	L	D	L	A	M	E	T	M	O	U	I	E	E
E	I	D	O	R	A	P	U	A	E	R	P	Y	R	P
R	E	R	O	D	A	N	P	T	S	I	A	U	A	P
C	D	E	A	G	I	H	T	E	C	P	M	I	T	A
H	A	M	E	M	T	E	C	Y	L	R	E	V	R	Z
E	E	R	U	M	Z	R	E	R	U	T	A	R	E	E
K	C	O	P	A	Y	U	U	M	N	C	E	E	G	E
R	C	F	M	E	A	T	C	O	O	I	C	N	C	E
I	A	I	B	E	U	X	H	E	G	P	A	A	E	F
K	K	N	T	L	I	I	E	E	L	O	T	B	I	G
A	E	U	I	R	A	M	L	L	A	E	Y	E	R	L
F	D	P	E	N	O	Z	N	A	C	L	R	O	R	U
E	E	N	I	L	I	N	E	F	E	E	L	I	N	G

- | | | | | |
|------------------------------------|---|---|--|--|
| A Adorer
Asperge
Axel | D Dix
E Etude
F Fakir
Canzone
Carpe
Caverne
Céleri
Cépage
Cétacé | Chardon
Citron
Cours
M Madame
Mazette
Mélodie
Mesclun
Milord
Minutie
Mixture
Murmure | Grappe
I Ivre
K Képi
O Opter
Orage
P Parodie
Perche
Pirole
Poêle
Prime
R Raire
Raturer | Mythe
Nager
U Uniforme
Urbain
V Vêtré
Yapock
Yogourt
Ypréau
Yucca
Z Zapper |
|------------------------------------|---|---|--|--|

FEUILLETON N°84

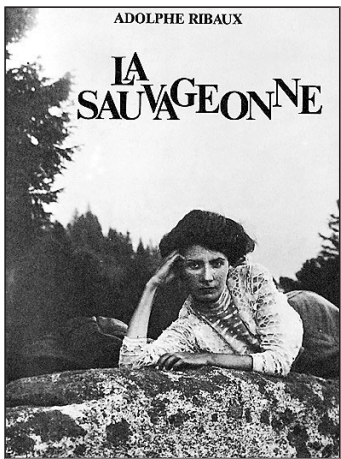

Droits réservés: Editions Mon Village Vulliens

Céline jeta à son frère un regard impérial.

– J'en suis ravi pour ma part, s'écria le jeune homme, obéissant, en tendant la main à Claude.

– Il ne me reste qu'à m'incliner devant ce bel accord, dit le père. A condition, pourtant...

– J'y souscris d'avance.

– Vous n'emmènerez pas Céline... Tenez, faites-vous paysan comme moi et chargez-vous du domaine de Treygnolan. Avec un peu de travail, il peut devenir productif.

– Volontiers, dit Claude. Je n'aurais certainement pas le cœur de vous séparer de votre fille.

– Alors, mon futur gendre, soyez le bienvenu dans notre famille! A quand la noce?

– Au plus tôt possible, naturellement.

– Fin juin, alors. Auras-tu le temps de tout préparer, Céline?

– Oui, papa.

– Entendu, dans ce cas. Et il faut fêter cet événement! Ulysse, cours chercher à la cave deux bouteilles

de vin blanc de 1834. Il ne m'en reste qu'une dizaine, et vous m'en donnerez des nouvelles, Claude!

CHAPITRES XIX

Jules-Auguste laissa carte blanche à Céline quant au trousseau, déposa à la banque, en son nom, une somme rondelette, et lui donna la petite ferme, en promettant de faire construire à côté une jolie maison, l'ancienne ne devant plus servir que pour le rural et à loger les domestiques.

Quand ces dispositions furent connues, et Céline prit soin d'en aviser toutes ses amies, avec de chaudes expressions de gratitude pour ce cher papa si généreux, plus d'un garçon dans le village se repentit de n'avoir point devancé Claude en s'assurant un si bon parti.

– Vous ferez faire les plans tout de suite, dit Céline de sa voix embobelineuse. J'ai hâte de savoir comment nous serons logés.

– Sois tranquille, ils sont déjà commandés.

Quelques jours après, en effet, un architecte de Neuchâtel arrivait à Bevaix, les plans en poche.

Céline battit des mains, étala les papiers sur la table et se fit tout expliquer minutieusement. La maison aurait un rez-de-chaussée et un étage. La distribution des chambres était commode; toutes seraient bien éclairées, avec des tentures nouveau genre, des parquets: une villa plutôt qu'un logis de paysans.

– Eh bien, fillette, qu'en dis-tu?

– Je suis contente.

– Il y a de quoi, vous serez comme des princes!

– Combien de temps durera la construction?

– Le travail manque dans la contrée en ce moment, dit l'architecte. L'entrepreneur mettra en œuvre tous ses ouvriers. Si l'été est sec et permet de travailler régulièrement, et si l'automne se prolonge, j'espère que vous pourrez vous installer au commencement de novembre.

Céline voulut garder les plans pour les montrer à Claude, et ce soir-là ils en eurent à discuter.

– Cet architecte est un homme de talent. La maison sera très confortable.

Elle se montrait câline, lui empressé. Assis l'un près de l'autre, ils se pressaient la main, ou bien Claude caressait les boucles follettes fricotant sur le front de Céline. Et tous deux, cependant, gardaient leur idée de derrière la tête.

«C'est vrai que tu es un beau garçon, pensait Céline, et que j'ai du goût pour toi. Je le prouve assez en t'épousant quoique tu sois pauvre. Mais si tu t'imagines que je serai une femme soumise, que tu me feras faire tout ce que tu voudras, tu te trompes, mon ami. C'est moi qui apporte la fortune, et cela me donne des droits. J'ai toujours été maîtresse chez moi et prétends continuer à l'être. A cette condition nous vivrons en parfait accord.»

Et lui:

«L'affaire est excellente et j'ai mon pain cuit pour le reste de mes jours. Céline a conduit les choses habilement et je lui dois de la reconnaissance. Mais si elle croit tout diriger dans la maison, elle se trompe. Je ne suis pas un homme à me laisser mener par le bout du nez, comme ses père et frère. Je veux avoir mon mot à dire là où il me conviendra et être obéi quand je le jugerai bon. A ce pris nous ferons des époux modèles.»

Et chacun, à part soi, était persuadé que tout marcherait selon son désir.

Pour Céline, le temps volait. Elle eut en journée, pendant plusieurs semaines, une phalange de couturières et de lingères, pour la confection du trousseau. Toile, rubans, étoffes, tout était de première qualité. Un trousseau de demoiselle, qu'enviaient les jeunes filles du village.

(A suivre)

C'est décidé...

Je m'abonne!

Je choisis le mode de paiement :

annuel Fr. 321.-

1 mois gratuit offert à tout nouvel abonné.

semestriel Fr. 171.-

trimestriel Fr. 90.50

Je désire recevoir la carte CLUB espace réservée aux abonnés réguliers et profiter de réductions pour divers spectacles et manifestations.

Merci d'écrire en majuscules!

Nom et prénom: _____

Rue et no: _____

NP/Localité: _____

Numéro de téléphone: _____

Date: _____

Signature: _____

Je réglerai ce montant au moyen du bulletin de versement qui me parviendra ultérieurement. (Pour la première période ce montant sera déterminé au prorata.)

Coupon à retourner à L'IMPARTIAL, service clientèle, rue Neuve 14, case postale, 2302 La Chaux-de-Fonds. Formulaire également disponible sur internet à l'adresse www.limpartial.ch-rubrique abonnés ou clientele@limpartial.ch.





GALERIE UNE Accrochage Philippe Zumstein

La galerie Une, à Auvignier, expose des œuvres de Philippe Zumstein. Egalement enseignant à l'Ecole d'art appliqué, l'artiste vit et travaille à Genève. Cet accrochage intitulé «Damage is good» est visible jusqu'au 15 avril. Vernissage demain, dès 18h. /réd

Du jazz traditionnel à l'affiche du bar King

I Love Jazz propose une soirée avec les Harlem Hot Six, demain dès 20h au bar King, à Neuchâtel. Unis par leur passion pour le style New Orleans, ces musiciens s'aventurent parfois dans un répertoire plus «moderne». /réd

CONTE MUSICAL

Une joyeuse famille s'entortille autour de mots parfum citron

«Madame Bouh!», un mélange de musique minimaliste et de conte dramatique à découvrir ce week-end à La Chaux-de-Fonds. Yves Robert pour les mots et Claude Berset pour les notes font saliver... même les limaces.

ALEXANDRE CALDARA

L'écrivain aime jouer avec ce qui glisse entre les doigts, fond, zigzag, échappe. Pour parler de son texte «Madame Bouh», Yves Robert ne convoque rien de moins «qu'une impression comme la glace au citron.» On presse une éponge sur Francis Ponge et se plonge dans l'univers onirique et tragique de ce conte musical pour les gens de 6 à 106 ans, ce week-end, à La Chaux-de-Fonds.

Une histoire qui se déroule dans l'imaginaire de la petite Delphine Courage, qui découvre les sentiments de la peur et de l'amitié au cours d'une nuit agitée. Mardi matin regroupé en cercle mutin: «musicien», «comicien», «compovain» et «écrivain» ne cessent de s'amuser avec la salive mélodieuse de la belle prestance de la limace. Ils s'apostrophent sans cesse: «T'es qui toi?»

Joyeux capharnaüm pour projet délicieusement sérieux, dont voici clopin clopant la genèse. Christine Chalard-Mühlemann a demandé à Yves Robert, avec qui elle aime travailler, une histoire que l'on



MUSICIENNES ET COMÉDIENNES Helga Loosli, Christine Chalard-Mühlemann, Mireille Bellenot et Enza Pintaudi brouillent les pistes. (PHOTO SP-CIE FANTÔME)

peut monter avec un dispositif léger et qui dialogue avec la musique. Claude Berset peaufine encore sa partition qui dialogue déjà avec les mots: «Une musique assez minimaliste, que j'ai pensée pour ce spectacle. On a essayé des impros avec les flûtes et le piano et trouvé des univers non conventionnels, proches du bruitage», explique le compositeur. Ce qui lui vaut une remarque amusée de la flûtiste Helga Loosli: «On lui a tout de même demandé au moins une fois un vrai son de flûte.»

Pour faire infuser le théâtre dans la musique et la musique dans le théâtre, la compagnie Fantôme a fait appel à la metteuse en scène Muriel Matile. Elle a demandé aux musiciennes de donner du texte et a confié à la comédienne ce que Christine Chalard-Mühlemann qualifie en riant de grand moment musical. Pour les deux flûtistes Helga Loosli et Enza Pintaudi, et pour la pianiste Mireille Bellenot, mettre un costume et se laisser influencer par le sens du conte donne aussi des couleurs diffé-

rentes à la musique: «On ne joue pas la même chose avec des piques de hérissons plein les mains!»

Les animaux lents et insolites qui peuplent le texte, comme l'escargot et le phasme, sont perçus par Mireille Bellenot comme une métaphore de la condition du musicien: «Un timide qui se réfugie dans sa petite grotte.» Un refuge de notes, conçu comme des virgules flottantes, par Yves Robert.

Un auteur qui ne craint pas d'aborder la mort: «Je la con-

«On ne joue pas la même chose avec des piques de hérissons plein les mains!»

Les musiciennes

MUDAC

Le design en Suisse



DESIGN HELVÈTE Une palette fertile. (SP)

Le Musée du design et des arts appliqués (Mudac), à Lausanne, présente dès aujourd'hui et jusqu'au 28 mai «Cris + Cross». Cette exposition de la Fondation suisse pour la culture Pro Helvetia propose 400 objets révélant l'habileté et la diversité du design en Suisse.

Initialement conçue pour présenter les arts appliqués helvétiques à l'étranger, «Cris + Cross» témoigne de la fertile palette des créations qui traverse le XXe siècle. Elle s'intéresse aux diverses générations de designers et aborde toutes les disciplines.

Le design suisse possède par exemple une tradition de la petite dimension et des produits de niche: montres, boîtes à musique, stimulateurs cardiaques ou encore souris d'ordinateur. Les outils inventés servent à maîtriser le quotidien, à l'instar du couteau suisse, des fourchettes à fondue ou de la machine à café.

La Suisse est aussi le berceau du «corporate design» (identité visuelle des entreprises) lancé à la fin des années 1950. Dans ce cadre, plus de 300 travaux de la nouvelle génération de designers graphiques seront exposés. /ats

La Chaux-de-Fonds, Salle Faller du Conservatoire, samedi 10 et dimanche 11 mars à 11h et 17 h.

www.mudac.ch

PUBLICITÉ



>>> GRAND CONCOURS + de Fr. 40 000.- de prix en jeu!

DU 5 AU 31 MARS 2007

La question du jour:

Dans L'Impartial d'aujourd'hui, comment s'appelle le personnage-titre du conte pour enfants qui se jouera à la Chaux-de-Fonds les 10 et 11 mars?

A. Madame Bouh! B. Madame Bâ C. Madame Beurk!

Répondez par SMS...

Tapez IMP + votre réponse sur votre portable et envoyez votre message par SMS au 939 (Fr. 1.-/SMS).

Exemple: pour la réponse A tapez sur votre portable IMPA et envoyez-la par SMS au 939.

> Dernier délai: aujourd'hui jusqu'à minuit.

... ou par e-mail ou courrier

Envoyez votre réponse (A, B ou C), avec mention de la date du jour, par e-mail à concours@l'impartial.ch ou par courrier à SNP, concours Arc Presse, rue Pierre-à-Mazel 39, 2001 Neuchâtel.

Vous pouvez également déposer votre carte postale directement à notre guichet, rue Neuve 14 à La Chaux-de-Fonds.

> Dernier délai: aujourd'hui jusqu'à minuit (le cachet de la poste fait foi).



A gagner aujourd'hui:
1 lecteur MP4 Sandisk
1GB avec station
haut-parleur

Réponse d'hier:
B. 11 jours

Ce concours est gratuit, sans obligation d'achat. Il est ouvert à tous, à l'exception des collaborateurs et de la famille directe des collaborateurs et de la famille directe des sociétés SNP Société Neuchâteloise de Presse SA et W. Gassmann SA et de leurs filiales. Les prix ne peuvent en aucun cas être échangés ou convertis en espèces. Le tirage au sort aura lieu le lendemain de la date limite de remise des réponses. Les gagnants seront avertis personnellement. La voie juridique est exclue.

Tous les jours un gagnant! Chaque joueur participe au tirage au sort final d'une Ford Focus Ambiente Break (valeur: Fr. 22 990.-).





ALPES
La faune sauvage est menacée

Le ski hors piste et la randonnée à skis ou en raquettes dans les Alpes menacent la survie de la faune sauvage. Cette intrusion de l'homme provoque une augmentation du stress chez les animaux, constate une étude menée par les Universités de Berne et de Vienne, notamment. /ats

Les employés invités à fumer dans leurs voitures

Une entreprise française a trouvé la parade face à la loi antitabac qui interdit depuis le 1er février la cigarette au travail: elle demande à ses salariés de fumer... dans leurs voitures. /ats-afp

ARCHÉOLOGIE

150 ans après sa découverte, La Tène reste une énigme

«Réveillons le Celte qui sommeille en nous!» Tel est le cri de guerre lancé par les musées d'archéologie de Neuchâtel, Bienne et Zurich en cette année commémorant le 150e anniversaire de la découverte de La Tène.

CATHERINE FAVRE

Le Laténium, à Neuchâtel. Le Musée Schwab, à Bienne. Le Musée national suisse, à Zurich. Trois institutions qui abritent les plus importantes collections d'objets de La Tène (entre 450 et 20 avant Jésus-Christ) Trois musées qui, en cette année anniversaire, unissent leurs ressources pour jouer à fond leur rôle d'interface entre le public et la science.

Ainsi, hier, sur le site même des premières fouilles, le directeur du Laténium, Mathieu Honegger, a inauguré «l'Année des Celtes» avec sa consœur Madeleine Betschart, conservatrice du Musée Schwab, et une palette de chercheurs associés à l'aventure.

«La découverte de La Tène était si prestigieuse qu'elle a donné son nom à la seconde période de l'Age du fer», relève Mathieu Honegger. «Mais curieusement, c'est à l'extérieur de nos frontières, de l'Irlande à l'Allemagne en passant par la France, que la civilisation celte est la plus connue auprès du grand public.» Plus pour long-



LA TÈNE Les archéologues Mathieu Honegger, Madeleine Betschart et Gilbert Kaenel (de gauche à droite), sacrifiant à un rituel médiatique très contemporain. (CHRISTIAN GALLEY)

temps, toutefois. Le Laténium proposera au cours de l'année toute une série de réjouissances celtiques permettant de mieux connaître ce peuple qui possédait une maîtrise du fer extraordinaire. Pour leur part, le Musée Schwab et le Musée national suisse préparent une exposition itinérante qui sera montrée à Bienne dès le mois de juin, puis à Zurich et à Bibracte, en Bourgogne, lieu où les Helvètes furent défaits par l'armée de César en 58 avant Jésus-Christ.

Côté scientifique, des collo-

ques seront organisés au Laténium, alors que le Musée Schwab intégrera à son exposition des thématiques inédites spécialement développées par des chercheurs suisses, allemands et français.

Madeleine Betschart, à l'origine du concept: «Ce jubilé nous offre l'occasion d'aller au-devant du grand public, mais aussi de faire la synthèse de toutes les connaissances sur le sujet et d'amorcer quelques pistes nouvelles...»

Car La Tène intrigue et fascine les archéologues depuis

un siècle et demi. Les savants de l'époque pensèrent d'abord à un village lacustre. Mais il s'avéra que l'arsenal d'épées retrouvées, les fragments de chars, mors de chevaux, parures et outils en fer relevaient de la culture celtique. Par ailleurs, dans les années 1880, grâce à la Correction des eaux du Jura, on mit au jour deux ponts extraordinaires. On retrouva également des ossements d'animaux et d'humains, mais pratiquement pas d'objets usuels. Selon des recherches récentes, les crânes

Selon des recherches récentes, les crânes humains portaient les stigmates de violence et de découpe, propres aux rituels celtiques

des chevaux étaient fixés et exposés sur des piques, alors que les têtes humaines portaient des stigmates de coups et de découpe, indices qui renvoient aux rituels celtiques. Que s'est-il passé à La Tène environ 200 ans avant notre ère? Était-ce un lieu de sacrifice? Un sanctuaire guerrier? Même si en 2003, de nouvelles fouilles entreprises par le Service d'archéologie neuchâtelois ont permis d'étayer certaines hypothèses, de nombreuses questions demeurent sans réponse. /CFA

La Tène, c'est quoi?

- **Le site** a été découvert en 1857 par un pêcheur du lac de Bienne dans les eaux peu profondes de la Thielle.
- **La période** La Tène donna son nom à la seconde partie de l'Age du fer dans toute l'Europe, soit 450 - 20 av. J.-C.
- **Friedrich Schwab** Collectionneur biennois à l'origine des premières fouilles de La Tène et fondateur du musée qui porte son nom.
- **L'Année des Celtes 2007** Toute une série de manifestations seront proposées au Laténium, dont une Nuit du fer (19 mai) ou des agapes celtiques. Un film sera également réalisé et de nombreux objets seront restaurés. Le 24 juin, le Musée Schwab inaugurera un pont celtique dans ses jardins en ouverture à son exposition.
- **La femme celte** Le 8 mars, en hommage à la Vénus paléolithique du Laténium, le musée neuchâtelois ouvre ses portes à tous gratuitement.
- **Infos** www.latenium.ch www.muschwab.ch

«Un site fondateur de l'archéologie naissante»

La Tène a donné son nom à une époque et à une culture. Les publications ponctuelles foisonnent. Mais il manque une analyse synthétique de toutes les connaissances acquises depuis 15 ans, révisées à l'aune des questions actuelles. De même, un inventaire systématique des objets retrouvés fait toujours défaut. Ces lacunes seront toutefois comblées grâce au programme du Fonds national suisse de recherche scientifique (FNS), mis en œuvre sous la direction de l'archéologue lausannois Gilbert Kaenel. Entretien avec ce spécialiste de l'Age du fer.

La découverte du site de La Tène a-t-elle eu réellement un retentissement exceptionnel?

Ce fut une découverte de premier plan à l'échelle européenne. Ce site est emblématique et fondateur de l'archéologie naissante. En

1857, alors qu'on vient de mettre au jour les premiers sites lacustres trois ans auparavant, le monde scientifique se passionne pour les trouvailles de La Tène. Au fil des récoltes et fouilles successives, on s'aperçoit que les objets retrouvés sont beaucoup plus récents que les vestiges lacustres de l'Age de la pierre et du bronze. Et il faut rendre justice au paléontologue neuchâtelois Edouard Desor (1811-1882), qui réussit à établir une première chronologie de l'Age du fer divisée en deux périodes, qui deviendront celle de Hallstatt (800-450 av. J.-C.) et celle de La Tène (450-20 av. J.-C.)

Il reste beaucoup d'interrogations...

Oui, mais l'archéologie connaît un boom extraordinaire depuis 30 ans. A la lumière de trouvailles faites en Picardie, notamment, l'interprétation



GILBERT KAENEL L'archéologue travaille depuis 30 ans sur La Tène. (CHRISTIAN GALLEY)

culturelle du site de La Tène a été relancée, allant dans le sens d'un sanctuaire guerrier, avec un trophée où étaient exposées les armes, ainsi que les restes humains et animaux. Ce qui expliquerait les stigmates de pratiques rituelles retrouvés sur les ossements.

Et maintenant, qu'espérez-vous découvrir?

Nous espérons en apprendre davantage sur l'organisation du site dans l'espace, dans le temps et sur la signification des objets retrouvés. Grâce au projet du FNS, nous aurons enfin les moyens de reprendre l'analyse de La Tène à la lumière des nouvelles connaissances. Actuellement encore, la monographie de Paul Vouga, publiée en 1923, fait référence. Entre-temps, de nouvelles découvertes ont amené de nouvelles questions. Notre travail s'apparente à une enquête criminalistique, on doit réunir un faisceau d'indices, confronter les documents et les quelque 3000 objets retrouvés et disséminés dans le monde. Cette année 2007 marque 150 ans de découvertes archéologiques et un immense champ d'investigations ouvert devant nous. /cfa

ABOU DHABI

Le Louvre délocalise ses œuvres



PROJET Le Louvre d'Abou Dhabi, selon Jean Nouvel. (KEYSTONE)

L'émirat d'Abou Dhabi aura son musée du Louvre en 2012. Un accord signé hier stipule que la France apportera des œuvres d'art contre 1,6 milliard de francs. Le musée parisien du Louvre touchera 640 millions de francs sur trente ans. De cette somme, le riche émirat pétrolier du Golfe s'engage à payer d'ici un mois 240 millions de francs.

Cet accord est une première mondiale. Le musée aura une dominante d'art occidental, notamment contemporain. La France et ses musées prêteront entre 200 et 300 œuvres par an jusqu'en 2022. Elles seront exposées durant deux ans au maximum. «On arrivera à présenter des œuvres importantes sans pour autant dégarnir les murs du Louvre», a rassuré Henri Loyrette, président-directeur du Louvre.

La construction du bâtiment commencera cette année sur une île au large de la capitale des Emirats Arabes Unis. Dessiné par l'architecte français Jean Nouvel, le futur musée prévoit une surface d'exposition de 8000 mètres carrés. Coût du chantier: 132 millions de francs. En France, le projet inquiète maints responsables du monde de l'art. Ils redoutent une dérive commerciale, des menaces sur l'intégrité des œuvres ou des risques de censure des autorités d'Abou Dhabi, un émirat socialement très conservateur. /ats-afp

En bref

● **FRIBOURG**
Taiwan et Afrique du Sud à l'honneur

Le Festival international de films de Fribourg (Fiff) a dévoilé hier le programme de sa 21e édition, la dernière à être concoctée par le directeur artistique Martial Knaebel. Du 18 au 25 mars, un programme thématique est consacré à l'Afrique du Sud, un autre à Taiwan. /ats

● **VENISE**
Record de participation à la Biennale

La 52e Biennale d'art de Venise accueillera 77 pays, un record. Le grand rendez-vous de l'art contemporain est prévu du 10 juin au 21 novembre. Le Liban et la Turquie y prendront part pour la première fois. /ats-dpa

**NEUCHÂTEL XAMAX
A cause de Diam's...**

En raison du concert de Diam's aux patinoires du Littoral, le match en retard entre Xamax et Lugano ne pourra se disputer le 24 mars au soir. Il se jouera dimanche 25 à 14h30. /réd



Heinz Peischl n'est plus l'entraîneur de Thoune

Heinz Peischl a été démis de ses fonctions d'entraîneur de Thoune en raison des mauvais résultats du club. Sa succession sera assurée son assistant Jeff Saibene. /si



FOOTBALL

«Je suis un leader»

La lutte contre la violence, l'arbitrage, la Ligue des champions, l'Euro 2008 (un peu)... Face aux médias suisses et autrichiens, Michel Platini, le nouveau président de l'UEFA, a développé ses idées. Et elles foisonnent!

NYON
EMANUELE SARACENO

La classe, Michel Platini ne l'a pas perdue. Ce mélange de nonchalance, de sens de la répartie et de traits de génie qui en avait fait un des meilleurs joueurs de la planète est toujours vivace dans son nouveau rôle de patron du football européen. A Turin, il portait son maillot hors du short. A Nyon, malgré la cravate, le premier bouton de la chemise est ouvert. L'homme déteste les carcans. La persuasion est son arme fatale pour les briser.

Habitué à surprendre les adversaires, il ne se laisse jamais déstabiliser lui-même. «Pour aller au but, il faut parfois passer par les ailes», lâche-t-il quand une question le dérange. Des buts, il n'en manque pas dans sa nouvelle fonction. Après s'être souvenu qu'il avait patiné à La Chaux-de-Fonds à l'âge de 7 ans, il les illustre avec conviction face à un parterre d'une vingtaine de journalistes suisses et autrichiens, invités par l'UEFA. Pourtant, il ne sera presque pas question de l'Euro 2008... Encore un contre-pied du Roi Michel!

Michel Platini, quel style allez-vous donner à votre présidence?

Je n'ai encore pas encore vraiment réalisé ce qui m'arrive. Lorsque j'entends des gens m'appeler «président» je ne pense pas qu'ils s'adressent à moi! Mais je serai un président effectif, présent. J'ai d'ailleurs déjà trouvé un appartement dans la région. Je n'ai jamais autant travaillé depuis l'âge de 14 ans!

Vous êtes ami de Sepp Blatter. Allez-vous dominer le monde à vous deux?

Je n'en ai rien à secouer de dominer le monde! Je suis un leader, c'est vrai, et j'ai une philosophie. J'essaie de convaincre les gens, mais je préfère perdre avec mes idées.

Vous avez une vision «romantique» du football. Or, le business y occupe une place prépondérante...

Je suis peut-être romantique, mais pas angélique. Je suis conscient que beaucoup d'argent circule. Seulement, de-



STOP La lutte contre la violence est une des priorités de Michel Platini. Il souhaite la création d'un organisme indépendant supranational pour vaincre ce fléau. (KEYSTONE)

puis 15 ans, avec le développement des télévisions privées et l'arrêt Bosman, on a manqué de régulateurs. Trop de businessmen sans aucun intérêt pour le sport sont entrés dans ce milieu. Cela a eu des conséquences néfastes, avec de graves problèmes financiers pour certains clubs et un déséquilibre des compétitions.

D'où votre désir de modifier la Ligue des champions?

Attention, je trouve formidable le format de la Ligue des champions. Il a permis un magnifique développement de notre sport. Grâce au principe de solidarité, les centres de football ont fleuri. Mais la compétition n'est pas bien équilibrée. Pourquoi seuls les clubs des pays qui ont des TV riches auraient-ils le droit de participer? Ce n'est pas juste. Voilà pourquoi je proposerai qu'aucune fédération n'ait plus de trois places.

Cela ne va-t-il pas nuire à l'intérêt de la manifestation?

Qu'est ce que cela va changer si le quatrième du championnat d'Italie ou d'Espagne n'y participe pas? En revanche, l'exemple de Thoune a fait plaisir à tout le monde. A terme, il y aura davantage de prétendants à la victoire finale. De plus, cela devrait relancer l'intérêt pour la Coupe UEFA.

Ne craignez-vous pas de vous mettre à dos les grands clubs?

Je n'ai rien contre les grands clubs. Au contraire, ils écrivent l'histoire du football et moi-même ai joué dans l'un d'entr'eux (réd: la Juventus).

Ce changement n'interviendrait qu'en 2009. J'essaierai de les convaincre d'ici là.

Comment?

Je travaille sur une révision partielle des statuts de l'UEFA. Ce pas est nécessaire pour créer une commission qui réunisse des représentants des associations, des ligues, des clubs et des joueurs. Il faut que les questions relatives au football soient résolues au sein de la famille du football, sans recourir aux tribunaux.

Est-ce le cas aussi pour la violence, en pleine recrudescence?

Nous sommes impuissants face à ces gens qui prennent en otage le football. Il y a un peu plus de vingt ans, notre sport a connu de terribles tragédies. J'en ai été le témoin au Heysel. On a refait les stades. Maintenant, les morts ne sont plus dans les enceintes. Mais les gens se battent quand même dans le cadre du football.

Comment mettre un terme à ce fléau?

Nous avons besoin de l'aide des autorités politiques. Il faudrait créer un organisme de contrôle indépendant, une grande instance de surveillance. Une sorte d'Europol pour le sport. Cet organisme pourrait s'occuper des problèmes de violence, mais aussi de la corruption et des autres maux qui gangrènent le sport.

N'est-ce pas un peu utopique?

Non, il faut simplement se mettre au travail. Nous allons d'ailleurs rencontrer sous peu

les chefs des différentes polices nationales.

Vous pourriez faire le football-business. Pourtant les prix des billets pour l'Euro 2008 sont exorbitants...

Je viens d'arriver et je ne me suis pas occupé de ce dossier. Je fais cependant totalement confiance aux personnes qui ont fixé les prix. De toute manière, si les billets étaient moins chers, il y aurait davantage de marché noir. Et en Suisse, les tickets d'entrée pour l'Euro ne sont pas les seuls articles coûteux!

L'Euro passera-t-il à 24 équipes?

Rien n'est acquis. Une commission ad hoc se penche sur la question, mais il n'y aura aucun changement avant 2016.

Que répondez-vous au préparateur physique de l'OL, Robert Duverne, lorsqu'il laisse entendre que

«Lyon estime peut-être qu'il dispute trop de matches, mais je ne crois pas que cela soit le cas pour Neuchâtel»

Michel Platini

l'accumulation de matches risque de conduire au dopage?

Je trouve scandaleux ces propos, surtout venant d'un préparateur physique. Qu'est-ce que ça veut dire, on joue trop? Lyon estime peut-être qu'il dispute trop de matches, mais je ne crois pas que cela soit le cas à Neuchâtel. Je soutiens évidemment la création d'un calendrier unifié. Seulement, la question doit être traitée au niveau mondial, et ce n'est pas une tâche aisée.

A votre avis, le dopage n'est pas un problème dans le football?

Je ne crois pas qu'il existe un dopage généralisé, «institutionnalisé» par les clubs. Il y a toujours des tricheurs, mais ce sont des cas isolés. Le plus grand danger concerne les jeunes, qui sont prêts à tout pour faire partie du monde doré du football professionnel. Or, à leur niveau, les contrôles sont rares, voire inexistantes. /ESA

Du trio au quintette

Une des réformes qui tient le plus à cœur à Michel Platini est celle de l'arbitrage. «J'ai horreur des injustices et je suis convaincu à 300% que le système de trio est obsolète. C'est impossible que trois personnes puissent tout voir. Pour réduire les erreurs, il faut donc des yeux supplémentaires.» Le président de l'UEFA sait exactement où les placer. «La plupart des actions litigieuses se déroulent dans la surface de réparation. Ajoutons donc deux assistants dont le rôle serait exclusivement d'examiner ce qui se passe dans les 16 mètres.»

En revanche, l'ancien numéro 10 est farouchement opposé au recours à la technologie. «La télévision ne fournit pas un reflet fidèle de la réalité. Une simple touchette, qui n'est pas une faute, peut être terriblement amplifiée. Gardons l'aspect humain du football, mais rendons-le plus juste.» La balle est dans le camp de l'International Board... /esa

Deschenaux: cruel verdict

L'IRM passée hier par Sven Deschenaux a confirmé la mauvaise nouvelle supposée. Le capitaine du FCC souffre d'une déchirure des ligaments internes et croisés du genou droit. «C'est dur à encaisser, mais il faut relativiser» convient le malheureux, qui avait subi la même mésaventure à l'autre genou il y a quelques années. «Il faut attendre environ un mois avant que je puisse me faire opérer. Ensuite, il faudra neuf mois de patience avant de retrouver les terrains» souffle-t-il. Par ailleurs, le FCC a décidé de retirer son profêt au sujet de l'avertissement dont a écopé son portier Luca Ferro, dimanche à Bâle, qui le prive du prochain match. /epe

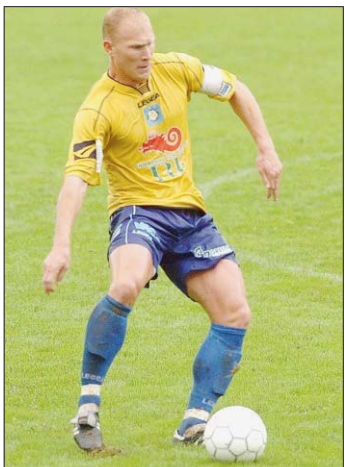

POISSARD Sven Deschenaux devra patienter avant de retrouver les terrains. (RICHARD LEUENBERGER)

SOMMAIRE

Cyclisme 22
Foot / Ligue des champions . 22
Hockey sur glace..... 23
Course à pied 25



FOOTBALL
L'OM se fait voler sa Coupe d'Europe...
 Une enquête a été ouverte à Marseille sur la disparition d'une réplique de la Coupe d'Europe gagnée en 1993 par l'OM contre l'AC Milan (1-0). Le trophée se trouvait dans les salons d'honneur du Stade Vélodrome. L'alerte a été donnée hier matin. Aucune porte n'a été forcée. /si

CYCLISME

Astana grande perdante de l'accord de Bruxelles

Le cyclisme est sauvé! Au moins politiquement. Les organisateurs des grandes courses et l'UCI sont parvenus à un accord lundi soir à Bruxelles. Unibet et, surtout, Astana en font les frais.

JULIAN CERVIÑO

La réunion dite de la dernière chance a débouché sur un accord minimal, mais un accord quand même. Après neuf heures de négociations, que l'on devine âpres et tendues, les organisateurs des trois grands Tours (Italie, France et Espagne) et l'UCI (Union cycliste internationale), en présence du président des équipes professionnelles (Patrick Lefevère) ont trouvé un compromis – «une solution à l'amiable» comme ils disent – pour l'ensemble de la saison 2007. Des réunions mensuelles sont agendées entre les parties concernées (les équipes y compris) pour rechercher une solution à long terme, avec une date butoir fixée au 21 septembre. Le présent accord n'étant valable que jusqu'au 21 octobre.

Cette convention, censée sauver le cyclisme, fait tout de même deux victimes. Le team



L'ÉQUIPE ASTANA La formation basée aux Geneveys-sur-Coffrane a la garantie de participer aux grands Tours, mais pas grâce à sa licence ProTour. (TIM DE WAELE)

Unibet, toujours handicapé par des problèmes légaux, et Astana. En fait, la formation basée aux Geneveys-sur-Coffrane – dernière arrivée des équipes ProTour – pourra participer aux grandes courses placées sous l'égide d'ASO, RCS et Unipublic (lire ci-contre) grâce à des wild-cards. Dont l'octroi sera examiné «dans un esprit positif» selon l'accord de Bruxelles.

Marc Biver, manager du team kazakh à licence neuchâteloise, la trouve saumâtre. «Je me demande à quoi nous sert notre licence ProTour qui nous a coûté 75.000 francs» déclare le Neuchâtelois d'adoption. «Je vais d'ailleurs écrire à l'UCI pour poser la question. Nous serons invités sur les grandes courses, comme j'en ai encore reçu la garantie par les responsables d'ASO et RCS, mais nous serons également obligés de participer aux courses Pro-

«Je me demande à quoi nous sert notre licence Pro-Tour»

Marc Biver

Tour, dont certaines ne nous intéressent pas. Le tout sans que l'UCI puisse nous garantir la participation aux épreuves les plus importantes du calendrier. Donc, notre licence ne nous sert pas à grand-chose»

En fait, on a l'impression que l'UCI a dû faire des concessions et Astana en a fait les frais. «C'est un aveu de faiblesse» estime Marc Biver. C'était le prix à payer pour sauver le vélo et, en particulier, Paris-Nice qui débutera samedi. Avec les 18 équipes invitées initialement, dont Astana, et sans que l'UCI ne prenne de sanctions.

Même si elle n'est pas pleinement satisfaite par la nouvelle situation, l'UCI n'entend faire aucun commentaire. Elle s'engage à «s'acquiescer pleinement de sa mission de régulateur dans un esprit particulièrement constructif». D'ailleurs, «des parties en conflit se félicitent de cette sortie de crise, qui – dans l'intérêt général du cyclisme – pose les bases d'une collaboration constructive».

Prochaine étape: la présentation du nouveau programme antidopage, vendredi à Paris. Une autre paire de manches... /JCE

Markus Fuchs, un saut qui rapporte gros

Les trois semaines du Tour de Floride ont bien débuté pour Markus Fuchs, qui a remporté la Coupe du monde de saut à Wellington, sur «La Toya». Le cavalier saint-gallois a engrangé une prime de 30 000 dollars. /si

EN VRAC

Basketball

NBA

Lundi: Orlando Magic - Milwaukee Bucks 99-81. Cleveland Cavaliers - Houston Rockets 91-85. Miami Heat - Atlanta Hawks 88-81. Detroit Pistons - Golden State Warriors 93-111. Utah Jazz - Charlotte Bobcats 120-95. Los Angeles Clippers - San Antonio Spurs 74-88. /si

Hockey sur glace

NHL

Lundi: New York Rangers - New York Islanders 2-1 tab. /si

Ski alpin

Mondiaux juniors

Altenmarkt-Zauchensee (Aut). Mondiaux

juniors. Descente garçons: 1. Beat Feuz (S) 1'38"41. 2. Matts Olsson (Su) à 0"44. 3. Bernhard Graf (Aut) à 0"55. **Puis les autres Suisses:** 16. Ami Oreiller à 1"72. 22. Mauro Caviezel à 2"54. 25. Mario Hari à 2"64. 31. Marc Gislin à 2"97. 48. Christian Spescha à 4"19. /si

Tennis

Indian Wells

Indian Wells, Californie. Tournoi WTA (2,1 millions de dollars, dur). Qualifications, 1er tour: Emmanuelle Gagliardi (S) bat Coco Vandeweghe (EU) 7-5 6-7 (4-7) 6-4. La Genevoise rencontrera au deuxième tour Stéphanie Foretz (Fr-119). /si

Kyoto

Kyoto (Jap). Challenger ATP (25 000 dollars, indoor). 1er tour: Stéphane Bohli (S) bat Rajeev Ram (EU-3) 7-5 7-6 (7-4). /si

FOOTBALL

Lyon, Inter Milan et Barcelone sortis

Il n'y a pas eu de miracle pour Barcelone à Liverpool. Battu 2-1 au Camp Nou lors du match aller, le détenteur du titre quitte la Ligue des champions en huitièmes de finale. La victoire 1-0 obtenue hier à Liverpool ne fera qu'aviver les regrets des Catalans.

Lyon ne sera pas pour la quatrième année consécutive au rendez-vous des quarts. L'OL a été surpris par une excellente AS Rome à Gerland, les Italiens s'imposant 2-0 après avoir concédé le nul 0-0 à domicile. Invaincu sur sa pelouse en Coupe d'Europe depuis octobre 2002, Lyon est tombé de très haut.

Chelsea a tremblé avant de se qualifier pour les quarts. Les Londoniens ont battu Porto 2-1 après avoir été menés à la pause. Il y avait eu 1-1 à l'aller. C'est Ballack qui a inscrit le but décisif à la 79e.

LIVERPOOL - BARCELONE 0-1 (0-0)

Anfield Road: 44 000 spectateurs.

Arbitre: M. Fandel (All).

But: 75e Gudjohnson 0-1.

Liverpool: Reina; Finnan, Carragher, Agger, Arbeloa; Gerrard, Sissoko, Xabi Alonso, Riise (77e Fabio Aurelio); Bellamy (67e Pennant), Kuyt (89e Crouch).

Barcelone: Valdès; Oleguer, Thuram (71e Gudjohnsen), Puyol; Xavi, Iniesta, Marquez, Deco; Messi, Ronaldinho, Eto'o (61e Giuly).

2-1 à l'aller. Liverpool qualifié.

VALENCE - INTER MILAN 0-0

Mestalla: 52 000 spectateurs (guichets fermés).

Arbitre: M. Stark (All).

Valence: Canizares; Miguel, Ayala, Albiol, Moretti; Angulo (77e Joaquin), Baraja (38e Viana), Marchena, Silva; Morientes (67e Vicente), Villa.

Inter Milan: Julio César; Maicon, Córdoba, Materazzi, Maxwell; Zanetti, Burdisso, Stankovic, Dacourt (64e Figo); Crespo (58e Cruz), Ibrahimovic.

2-2 à l'aller. Valence qualifié.

CHELSEA - PORTO 2-1 (0-1)

Stamford Bridge: 39 041 spectateurs.

Arbitre: M. Rosetti (It).

Buts: 15e Quaresma 0-1. 48e Robben 1-1. 79e Ballack 2-1.

Chelsea: Petr Cech; Diarra (66e Ferreira), Essien, Carvalho, Cole; Makelele (46e Mikel); Robben, Ballack, Lampard; Drogba, Shevchenko (84e Kalou).

Porto: Helton; Fucile, Pepe, Bruno Alves; Marek Cech (56e Adriano); Lucho Gonzalez, Ricardo Costa, Paulo Assunção, Raul Meireles (58e Ibsen); Lopez (82e Bruno Moraes), Quaresma.

1-1 à l'aller. Chelsea qualifié.

LYON - AS ROME 0-2 (0-2)

Gerland: 40 000 spectateurs (guichets fermés).

Arbitre: M. Mejuto Gonzalez (Esp).

Buts: 22e Totti 0-1. 44e Mancini 0-2.

Lyon: Coupet; Réveillère (68e Benzema), Squillaci, Cris, Abidal; Tiago, Diarra (46e Källström), Juninho; Govou (46e Wiltord), Fred, Malouda.

AS Rome: Doni; Cassetti, Mexes, Chivu, Tonetto; De Rossi, Pizarro; Taddei, Perrotta, Mancini (89e Faty); Totti.

Notes: Patrick Müller est remplaçant à Lyon.

0-0 à l'aller. L'AS Rome qualifiée.

Ce soir

20h45 AC Milan - Celtic Glasgow 0-0

Arsenal - PSV Eindhoven 0-1

Bayern Munich - Real Madrid 2-3

Manchester U. - Lille 1-0

Le tirage au sort des quarts de finale aura lieu vendredi à Athènes.

PUBLICITÉ

CE MERCREDI, JE REMETS EN JEU UN JACKPOT DE

Fr. 12'500'000.-*

ALORS... ELLE EST PAS BELLE LA VIE?

SWISS LOTTO
 Vous aimez gagner? Ça tombe bien.

*Montant estimé non garanti. A partager entre les gagnants du 1er rang.

118-764812/ROC



HOCKEY SUR GLACE FR Gottéron est officiellement sauvé

Le juge unique de la Ligue nationale n'est pas entré en matière concernant le protêt déposé par les Langnau Tigers après le dernier match des play-out contre FR Gottéron (3-4 aux tabs). Selon la «Berner Zeitung», il n'était pas possible d'entrer en matière, le protêt n'ayant pas été déposé sur la glace. /si

Le Sierrois Elvis Clavien range définitivement ses patins

Elvis Clavien (28 ans) a décidé de mettre un terme à sa carrière. Le Sierrois a invoqué des raisons professionnelles pour expliquer son choix. Clavien a disputé 416 matches de Ligue nationale (125 buts, 155 assists). /si

HOCKEY SUR GLACE

Neuchâtel YS retombe sur terre face à Star Lausanne

Neuchâtel YS a mal entamé sa finale de groupe face à Star Lausanne. Les Neuchâtelois ont concédé leur première défaite en 19 matches lors de ce premier round.

JULIAN CERVIÑO

Neuchâtel YS est retombé sur terre hier soir. Même s'ils ont affronté une équipe diminuée (13 joueurs de champ) et fatiguée par sa série de demi-finales face à Guin, les Neuchâtelois ont manqué le coche lors de ce premier round de cette confrontation au meilleur de cinq matches.

Avec quelques-uns de ses éléments-clé pas forcément dans leur meilleur soir, la troupe du Littoral a mis presque un tiers pour se mettre dans le bain. Indisciplinés et insuffisamment défensivement, les «orange et noir» ont, en plus, facilité la tâche des attaquants vaudois. C'est d'ailleurs sur un contre que Vestner ouvrait la marque d'un maître-tir. L'égalisation ne tombait que 35 secondes avant la première sirène de la crosse du capitaine J. Van Vlaenderen qui trouvait la faille après quelques occasions manquées.

L'accélération du début de la deuxième période semblait avoir mis les hommes de Pivron à l'abri. Hélas, les buts inscrits coup sur coup par Albisetti et Pisenti (en 65") ne suffisaient pas pour assommer les Vaudois. Benjamin Moret redonnait espoir aux Stelliens de Lausanne et Aebersold ra-



SURPRIS Dany Ott et Ludovic Dorthe (en blanc, de gauche à droite) font barrage pour préserver la cage de Simon Rytz face à Mathew Stastny et Tobias Vestner en vain. Neuchâtel YS a subi une défaite mortifiante devant Star Lausanne.

taient le coche en manquant par deux fois ses duels face au portier Thuillard. Rytz se montrait moins à son affaire sur un envoi de Lussier à 10" de la deuxième sirène et le match était relancé.

S'ils sont parvenus à reprendre les devants en infériorité numérique par Brusa, les hockeyeurs du chef-lieu ont trouvé le moyen de remettre Star Lausanne dans la course en offrant deux buts à la suite. Tout était à refaire et le réalisme lausannois fit le reste. Une fin de match hâchée et ratée ne permit pas à Neuchâtel YS de renverser la tendance. Les pensionnaires du Littoral

ont ainsi concédé leur premier revers après 18 succès consécutifs.

«Nous avons perdu le match lors du deuxième tiers, lorsque nous menions 3-1» analysait Alain Pivron, coach des Neuchâtelois. «Les gars ont alors joué trop facile et nous avons manqué le coche. Mais j'ai confiance en mon équipe, elle est capable de renverser la vapeur. Il ne faut pas commencer à douter maintenant. J'espère même que cette défaite va nous faire du bien.» Elle mettra, en effet, les idées en place à certains. Mais il faudra réagir vite, car le deuxième round se disputera demain. /JCE

«J'espère même que cette défaite va nous faire du bien»

Alain Pivron

NEUCHÂTEL YS - STAR LAUSANNE 4-6 (1-1 2-2 1-3)

Patinoires du Littoral: 662 spectateurs.

Arbitres: MM. Otter, Gnemmi et Niquille.

Buts: 7e Vestner 0-1. 20e (19'25") J. Van Vlaenderen (Krebs) 1-1. 21e (20'51") Albisetti (J. Van Vlaenderen) 2-1. 22e (21'56") Pisenti (Personeni) 3-1. 25e Benjamin Moret (Gruber) 3-2. 40e (39'50") Lussier (De la Praz, Vestner) 3-3. 47e (46'24") Brusa (Albisetti, à 4 contre 5) 4-3. 47e (46'59") Benjamin Moret (Benoit Moret) 4-4. 48e (47'33") Duc (Lussier) 4-5. 60e (59'56") Stastny (??) 4-6.

Pénalités: 6 x 2' (J. Van Vlaenderen, Dorthe, Gnädinger, Brasey, Brusa, Albisetti) + 10' Albisetti contre Neuchâtel YS; 5 x 2' + 10' (Lussier) contre Star Lausanne.

Neuchâtel YS: S. Rytz; Ott, Wüthrich; Brusa, Dorthe; L. Mano, Brasey; Krebs, Aebersold, Scheidegger; P. Pivron, J. Van Vlaenderen, Albisetti; Pisenti, Gnädinger, Personeni; Bouquet.

Star Lausanne: Thuillard; Schneider, Gruber; De la Praz, J. Lussier; Kohli, Villard, Duc; Stastny, Rapit, Benoit Moret; Benjamin Moret, Corbat, Vestner.

Notes: Neuchâtel YS joue sans Röthlisberger (malade), Star Lausanne sans Zorzenon ni Dépraz (blessés). Temps morts demandés par Star Lausanne (22e) et Neuchâtel YS (56e). Aebersold manque la transformation d'un penalty (29e). Tir sur le poteau de Stastny (39e).

Star Lausanne mène 1-0 dans la série.

STAR CHAUX-DE-FONDS

L'inexpérience payée cash

Les Stelliens chutent en deuxième ligue après un troisième revers contre Monthey. Dos au mur, les Stelliens sont entrés sur la glace avec une envie de bien faire considérable.

Malgré cela, les deux formations n'ont su se départager après 40 minutes. Les occasions chaudes n'ont pourtant pas manqué. Bertholet (23e),



ATTERRÉS Michael Lüthi et Star Chaux-de-Fonds ont chuté une dernière fois contre Monthey...

Terence Spicher (23e) et Schupbach par deux fois (40e) pour Monthey; Kisslig, Vermetti (36e) et Vaucher (37e) pour Star. Auteurs d'arrêts cruciaux à la fin de la période médiane, Michael Lüthi a permis à ses camarades de conserver toutes leurs chances de succès pour la fin de la partie.

Avec le 2-1 de Von Gunten à la 43e – qui fit l'effet d'un véritable soulagement – les hommes de Paquette ont eu la permission de rêver. Finalement, ces derniers se sont piégés eux-mêmes. Au bénéfice d'une supériorité numérique durant quatre minutes, les Stelliens n'ont su conclure le match. Ou quand l'expérience a cruellement manqué (une dernière fois)... Monthey ne s'est pas fait prier pour se sau-

ver et condamner définitivement le club chaud-fonnier.

STAR CHAUX-DE-FONDS - MONTHEY 2-4 (1-1 0-0 1-3)

Les Mélézes: 232 spectateurs.

Arbitres: MM. Boujon, Michaud et Excoffier.

Buts: 12e Brühlmann (Braichet) 1-0. 18e Te. Spicher (Schupbach, Bertholet, à 5 contre 4) 1-1. 43e von Gunten (Vaucher, Robert) 2-1. 53e Te. Spicher (Bertholet, Ti. Spicher, à 5 contre 4) 2-2. 56e Ti. Spicher 2-3. 59e Ti. Spicher (Ti. Spicher, Kohli) 2-4.

Pénalités: 6 x 2' (Reymond, Huguenin (2x), Meijer, Pedrazzi, Dijkstra) + 10' (Huguenin) contre Star Chaux-de-Fonds; 8 x 2' contre Monthey.

Star Chaux-de-Fonds: Lüthi; Vernetti, Dijkstra; Robert, Meijer, Braichet, Huguenin; Casati, Reymond, Pedrazzi; J. Siegrist, Von Gunten, Vaucher; S. Loichat, Lambert, Brühlmann; J. Kisslig.

Monthey: Lopez; Maret, Dériaz; Ferrat, Cretton; Favre; Bertholet, Kohli, Schupbach; Te. Spicher, Ti. Spicher, Chappot; Uttinger, K. Marshall, Crettenand.

Monthey remporte la série 3-1.

Le point

LNA

Premier tour des play-off (au meilleur de 7 matches)

AMBRI-PIOTTA - BÂLE 4-5 ap (2-3 1-0 1-1)

Valascia: 3363 spectateurs.

Arbitres: MM. Mandioni, Schmid et Hofmann.

Buts: 1re (0'21") Della Rossa (Schnyder, Camenzind) 0-1. 3e (2'00") Astley (Camenzind, à 5 contre 4) 0-2. 6e (5'47") Trudel (Domenichelli, à 5 contre 3) 1-2. 7e (6'05") Demuth (Pont, Svensson, à 5 contre 4) 2-2. 10e Divisek (Bright, Maneluk) 2-3. 27e Domenichelli (Ott) 3-3. 44e Della Rossa (Anger) 3-4. 60e (59'40") Somervuori (Kostovic, Domenichelli, à 6 contre 4) 4-4. 66e Collenberg (Tschuur) 4-5.

Pénalités: 4 x 2' contre Ambri-Piotta; 7 x 2' contre Bâle.

Ambri-Piotta mène 3-2 dans la série.

Judi 8 mars. 19h45: Bâle - Ambri-Piotta.

LNB

Demi-finales des play-off (au meilleur de 7 matches)

BIENNE - LAUSANNE 7-3 (2-1 2-1 3-1)

Stade de Glace: 3442 spectateurs.

Arbitres: MM. Schmutz, Bürgi et Marti.

Buts: 1re (0'42") Miéville (Felsner, Tremblay) 1-0. 5e Conz 1-1. 14e Pasche (Peter) 2-1. 35e (34'17") Staudenmann (Kamber) 2-2. 35e (34'40") Tschantré (Truttmann, Rubin) 3-2. 37e Tschantré (Truttmann) 4-2. 44e Miéville 5-2. 46e Peter (Pasche, Beccarelli) 6-2. 51e Pasche (Beccarelli, Peter) 7-2. 60e (59'33) Brechbühl (Conz) 7-3.

Pénalités: 5 x 2' contre Bienne; 6 x 2' + 2 x 10' (Conz, Botta) contre Lausanne.

Bienne remporte la série 4-1.

VIÈGE - GCK LIONS 4-3 ap (1-1 1-1 1-1)

Litternahlle: 2511 spectateurs.

Arbitres: MM. Kunz, Abegglen et Dumoulin.

Buts: 10e (9'18") Rüfenacht (Yake) 1-0. 11e (10'27") Stoop (C.Moggi, S. Moggi, à 5 contre 4) 1-1. 32e (31'10") Gerber (Gruber) 1-2. 32e (31'42") Lötscher (Brunold) 2-2. 48e Schelling (Lemm, Sidler) 2-3. 59e Rufenacht (Beechey) 3-3. 63e Yake (Beechey) 4-3.

Pénalités: 2 x 2' contre Viège; 7 x 2' contre GCK Lions.

Finale des play-off (au meilleur de sept matches). Mardi 13 mars: Bienne - Viège.

Première ligue

Finales des play-off (au meilleur de 5 matches)

Groupe 1: Dübendorf - Winterthur 3-5.

Winterthur mène 1-0 dans la série.

Groupe 2: Zuchwil - Wiki-Münsingen 6-5 ap.

Zuchwil mène 1-0 dans la série.

Groupe 3: Neuchâtel YS - Star Lausanne 4-6.

Star Lausanne mène 1-0 dans la série.

Judi 8 mars. 20h15: Star Lausanne - Neuchâtel YS.

Dernier tour des play-out (au meilleur de 5 matches)

Groupe 3: Star Chaux-de-Fonds - Monthey 2-4.

Monthey remporte la série 3-1. Star Chaux-de-Fonds est relégué en deuxième ligue.

Samedi 10 mars. 20h15: Monthey - Star Chaux-de-Fonds.

Deuxième ligue

Finales des play-off (au meilleur de 3 matches)

Ce soir

20h30 Bulle - Saint-Imier

Pour que votre annonce automobile franchise la ligne d'arrivée en vainqueur.



En publiant votre annonce automobile dans le journal local ou régional, vous êtes sûr de franchir la ligne d'arrivée en vainqueur. Car le journal local ou régional est le moyen le plus direct et le mieux ciblé pour atteindre les personnes que votre annonce peut intéresser.

www.publicitas.ch

Aujourd'hui comme demain, vos annonces
dans la presse et sur Internet sont synonymes de succès.

 **PUBLICITAS**



RICHARD LEUENBERGER

CROSS-COUNTRY Dixième titre national pour Tiffany Langel!

A Gettnau, la Sagnarde Tiffany Langel a conservé son titre national dans la catégorie des cadettes A, moins de 18 ans, alors qu'elle n'est âgée que de... 16 ans. Ce sixième titre en cross vient s'ajouter à ses trois titres sur piste (3000 m) ainsi qu'à celui décroché en relais de ski nordique. /réd.

Première sélection réussie pour le Brévinier Gaspard Cuenot

Pour sa première sélection internationale, le Brévinier Gaspard Cuenot (16 ans) a pris la 19e place du 7,5 km classique des Jeux nordiques de l'Organisation des pays alpins disputés à Toblach (Italie). /réd.

COURSE À PIED

Soleil et foule dans le Vignoble

Le verdict de la Coupe du Vignoble est connu après une cinquième manche qui a battu des records d'affluence. Marion Cochand et Jean-Michel Aubry vainqueurs finaux.

La dernière manche de la Coupe du Vignoble s'est déroulée sous une météo printanière. Du coup, le record de participants a été battu avec 210 classés.

Chez les dames, Ruth Cavin-Schneider, venue pour se mettre en jambes, dictait d'emblée le rythme. Au point culminant du parcours, après environ trois kilomètres, la talentueuse quadragénaire possédait 15 secondes d'avance sur Laurence Yerly. Tout était dit pour cette ultime manche. La Cépiste Marion Cochand a pu conserver le premier rang devant Nathalie Fahrni, qui avait dû renoncer à la première manche en raison d'une maladie.

Du côté des messieurs, Jean-Michel Aubry, César Costa et Didier Brocard précédaient un minipeloton composé de Stéphane Schweickhard, François Glauser, Yvain Jeanneret et le souffrant Marc-Henri Jaunin d'une dizaine de secon-



VAINQUEURS Jean-Michel Aubry et Marion Cochand ont triomphé du côté de Cortaillod. (RICHARD LEUENBERGER)

des au pointage intermédiaire. César Costa put faire la différence à quelques hectomètres du but pour remporter cette ultime levée. Son second, Jean-Michel Aubry, se consola avec la victoire finale acquise devant François Glauser.

Classements. Cinquième et dernière manche. Hommes: 1. César Costa (Martigny) 26'33". 2. Jean-Michel Aubry

(La Chaux-de-Fonds) 26'38". 3. Didier Brocard (Yverdon) 26'51". 4. François Glauser (Montmollin) 27'25". 5. Marc-Henri Jaunin (CEP) 27'50". **Vétérans I:** 1. Tony Marchand (Saint-Imier) 27'25". 2. Stéphane Schweickhard (Martigny) 27'28". 3. Francisco Pasandin (Vallée-de-Joux) 27'44". 4. Willy Favre (Tribike) 27'52". 5. René Bel (Le Cerneux-Péquignot) 28'15". **Vétérans II:** 1. Joao Da Silva (Cressier) 31'20". 2. Serge Furrer (CEP) 31'34". 3. Jacques Schindler (La Sarraz) 32'03". **Vétérans III:** 1. Armin Schaller (Neuchâtel) 34'28". 2. Etienne

Schmid (Auvonnier) 35'01". 3. Armin Schibli (Epalinges) 35'07". 4. Jean-Louis Juncker (Boudry) 35'10". **Cadets:** 1. Jimmy Favre (Tribike) 30'35". 2. Antoine Grisel (Vauxmarcus) 30'46". **Ecoliers A:** 1. Dan Fleury (Marin). **Ecoliers C:** 1. Maxime Fahrni (CEP). **Dames:** Leane Schweickhard (Martigny) 31'44". 2. Sarah Lambiel (Martigny) 33'06". 3. Nathalie Fahrni (Bôle) 33'20". **Vétérans I:** 1. Ruth Cavin-Schneider (Chesalles) 29'42". 2. Laurence Yerly (Dombresson) 30'48". 3. Carine Joye (Romont) 31'36". **Vétérans II:** 1. Doriane

Schick (Noiraigue) 35'38". 2. Monique Bach (Bevaix) 36'12". 3. Almut Lissy (Cortaillod) 36'37". **Vétérans III:** 1. Céline Desy (Vignoble) 39'03". **Cadettes:** 1. Laurianne Fatton (Couvett) 38'24". **Ecoliers A:** 1. Coralie Gibson (CEP). **Ecoliers B:** 1. Carole Marullaz (CEP). **Ecoliers C:** 1. Jordane Jaunin (CEP).

Classements finaux. Messieurs: 1. Jean-Michel Aubry 67,5. 2. François Glauser 56. 3. Xavier Sigrist 29. **Vétérans I:** 1. Francisco Pasandin 90. 2. Hafid Seghrouchni 40. 3. Michel Hunkeler 39. **Vétérans II:** 1. Serge Furrer 64. 2. Jean-Blaise Montandon 42. 3. Harry Huber 40. 3. André Chollet 40. **Vétérans III:** 1. Jean-Louis Juncker 74 (2 victoires). 2. Etienne Schmid 74. (1 victoire). 3. Armin Schaller 65. **Cadets:** 1. Louis Lazeiras 85. 2. Kevin Thum 40. 3. Jérémy Weber 35. **Ecoliers A:** 1. Dan Fleury 40. 2. Robin Enrico 20. 3. Noé Stauffer 15. **Ecoliers B:** 1. Archibald Soguel 100. 2. Arnaud Puemmi 30. 3. Robin Wütschert 18. **Ecoliers C:** 1. Maxime Fahrni 95. 2. Arthur Soguel 65. 3. Loïc Prébandier 28.

Dames: 1. Marion Cochand 74. 2. Nathalie Fahrni 60. 3. Belmira Dos Reis 44. **Vétérans I:** 1. Ruth Cavin Schneider 60. 2. Laurence Yerly 50. 3. Roxne Woodtli 48. **Vétérans II:** 1. Martine Pfeiffer 60. 2. Almut Lissy 50. 3. Charlotte Wyss 46. **Vétérans III:** 1. Céline Desy 100. 2. Anne-Marie Stauffer 54. 3. Danielle Gevisier 15. **Cadettes:** 1. Laurianne Fatton 82,5. 2. Stéphanie Kull 35. 3. Nadia Clerc 32,5. **Ecoliers A:** 1. Coralie Gibson. 2. Jeanne Santoli 55. 3. Megan Jean-Mairet 44. **Ecoliers B:** 1. Carole Marullaz 80. 2. Justine Prébandier 70. 3. Mélody Erard 38. **Ecoliers C:** 1. Jordane Jaunin 100. 2. Chloé Jaunin 50. 3. Estelle Bugnon 45. /ALF

SKI ALPIN

Rendez-vous à Zinal



PLAN DE REPLI Le manque de neige n'a pas permis aux participants de la Coupe Didier Cuche de skier dans la région. Mais ils ne restent pas inactifs pour autant. (ARCHIVES DAVID MARCHON)

En raison de l'annulation des dernières manches de la Coupe Didier Cuche, les Ski-clubs du Petit-Val, de Saint-Imier et de La Chaux-de-Fonds mettent sur pied une manifestation de remplacement, le «Grand Prix Ragusa». Ce dernier est programmé le week-end des 17 et 18 mars à Zinal. Il est ouvert aux OJ I et II, garçons et filles, avec ou sans licence. Il sera également mis sur pied une animation pour les plus jeunes. Les inscriptions doivent parvenir jusqu'au 12 mars (dernier délai) au SC La Chaux-de-Fonds, courriel pierre-banderet@swisscom.com ou téléphone 079 724 16 40. /comm.

SportRégion

Boxe

En catégorie - 63 kg, la Chaux-de-Fonnière Viola Stillhard a remporté, au points, en trois fois deux minutes un combat considéré comme l'un des meilleurs du tournoi de Bâle, qui réunissait des boxeuses suisses, allemandes, autrichiennes, néerlandaises, françaises et anglaises. /réd.

Cyclisme

Classiques du Littoral. Première manche. Messieurs: 1. Haijun Ma (CMC). 2. Pascal Jaccard (Arc-en-Ciel). 3. Thierry Scheffel (Franches-Montagnes). 4. Adrian Schmid (Baeran). 5. Thierry Salomon Thierry (Neuchâtel). 6. Mariam Saloman (CMC). 7. Jérôme Lüthi (Marin). 8. Christophe Grenard (Estavayer-le-Lac). 9. Fabio Barone (La Chaux-de-Fonds). 10. Stefan Lüthi (Baeran). **Jeunesse:** 1. Jonas Erzer (Delémont). 2. Patrick Lüthi (Marin). 3. Manuel Ackermann (Boningen). 4. Harry Merz (Boningen). 5. Brian Falaschi (La Chaux-de-Fonds). **Dames:** 1. Caroline Scheffel-Barth (La Chaux-de-Fonds). 2. Marianne Stalder (Les Breuleux). 3. Marion Erzer (Delémont). /réd.

Escrime

Les frères Vincent et Fabrice Haller (Neuchâtel) ont participé à la seule épreuve de Coupe du monde se déroulant en Suisse, à savoir le Grand Prix de Berne. Vincent a réalisé une très bonne performance en s'inclinant contre le vice-champion de Suisse Valentin Marmillod. Il a ainsi obtenu la 99e place au classement final ce qui constitue la sixième meilleure performance suisse. Quant à son frère il a terminé au 102e rang (deuxième meilleur résultat helvétique).

De son côté, la jeune espoir Chéryl Oswald (Neuchâtel) a obtenu une médaille d'argent en catégorie «cadettes». A noter également le 19e rang de Christèle Oswald et la 23e place d'Anne-Caroline Le Coultre. /réd.

Football

Juniors D, championnat d'hiver. Tournoi final. Finale: La Chaux-de-Fonds - Floria 6-0. **Classement:** 1. La Chaux-de-Fonds. 2. Floria. 3. Neuchâtel Xamax. 4. Bas-Lac. /réd.

Haltérophilie

Championnat de suisse. LNA: 1. Yannick Sautelin (Tramelan). 2. Dany Termignone (Moutier). 3. Stéphane Lauper (Tramelan). **Puis:** 7. Christophe Jacot (La Chaux-de-Fonds). **LNB:** 1. Benjamin Guelpa (Lausanne). **Puis:** 7. Edmond Jacot (La Chaux-de-Fonds).



PREMIER Grâce à sa victoire sur les Berner Oberland, le street-hockey club La Chaux-de-Fonds (ici Ludovic Gerber, à gauche devant Patrick Feuz) s'est assuré la première place du tour qualificatif de LNB. En quarts de finales des play-off, les Chaux-de-Fonnières rencontreront Langenthal, décevant huitième au terme de la saison régulière. (CHRISTIAN GALLEY)

Première ligue dames: 1. Lydia Colamartino (Tramelan). 2. Marie-Charlotte Lamy (Lausanne). 3. Ursula Lauper (Tramelan). **Deuxième ligue masculine:** 1. Jimmy Jordi (Tramelan). 2. Alexander Baisch (Rorschach). 3. Jérémie Studer (Moutier). /réd.

Handball

Deuxième ligue féminine: LA CHAUX-DE-FONDS - YVERDON 18-17 **La Chaux-de-Fonds:** D'Incau, Erard, Baudin, Borowko (7), Bovet, Challandes (4), Cuenat, Droz (4), Leccabue, Meunier (2), Timm (1). /réd.

Judo

Le Judo Club Le Locle et le Judo-Karaté-Club de la Chaux-de-Fonds ont pris part au tournoi de Maïche (Fr) qui n'a pas connu un grand succès puisque moins de 170 judokas se sont présentés à la

pesée. Les Loclois Antoine Bruchon (1er), Fanny et Anaïs Bruchon (2es), Arlène Perret (3e) et Maxence Perret (4e) ainsi que les Loclois Mégane Manfredonia et Arnaud Hercinckx (1ers) et Coralie Foucher et Arnaud Berruex (2es) ont tiré leur épingle du jeu dans leurs catégories respectives. /réd.

Patinage artistique

Bienne. International Ice-Trophy. Dames. Elites: 1. Aline Roulet (Neuchâtel). **Juniors USP:** 1. Sylvie Hauert (Neuchâtel). **Minimes USP:** 4. Laëtitia Guyaz (Neuchâtel). **Inter-argent:** 4. Anaïs Fleuty (Le Locle). **Inter-bronze A:** 5. Jennifer Meyer (Neuchâtel). 7. Elena Brugone (Le Locle). **Inter-bronze B:** 3. Céline Tamburini (La Chaux-de-Fonds). 5. Valentine Coral (Neuchâtel). 8. Aude Reber (La Chaux-de-Fonds). 10. Noémie Monnin (Neuchâtel). **Bronze A:** Sara Di Basilio (Neuchâtel). 10. Laura Broggi (Saint-Imier). **Bronze B:** 6. Mélanie Guyaz (Neuchâtel). 7. Naomie Barbezat (Le Locle). 8. Joëlle Schulz (La Chaux-de-Fonds). 10. Alice Grandjean (Neuchâtel). **Sans tests A:** 1. Mira Mampsi (Le Locle). **Sans tests B:** 9. Manuela Todeschini (Le Locle). 10. Lisa Todeschini (La Chaux-de-Fonds). **Sans tests C:** 2. Florine Loeffel (Le Chaux-de-Fonds). 4. Magaly Fleuty (Le Locle). 10. Margaux Hintzy (La Chaux-de-Fonds).

Messieurs. Espoirs USP garçons: 1. Loïc Dubois (Neuchâtel). **Minimes USP:** 1. Nicolas Roulet (Neuchâtel). **Sans tests:** 3. Nicolas Henchoz (Le Locle). /réd.

Ski alpin

Vichères-Bavon (VS). Downhill Cup. OJII: Filles. Super-G: 1. Chelsea Sigg (Morgins) 1'08"75. **Puis:** 12. Gabrielle Pasche (Buttes) 1'10"28. 33. Mélissa Hadorn (Chasseral-Dombresson) 1'16"88. 34. Océane Steulet (Moutier) 1'17"40". **Descente:** 1. Chelsea Sigg (Morgins) 1'04"29. **Puis:** Gabrielle Pasche (Buttes) 1'06"28. 29. Océane Steulet (Moutier) 1'10"48. 34. Mélissa Hadorn (Chasseral-Dombresson) 1'11"60". **Garçons. Super-G:** 1. Justin Murisier (Bagnes) 1'06"28. **Puis:** 28. Yannick Risold (Marin) 1'12"11. 39. Léo Chevalier

(Moutier) 1'13"74. 46. David Augsburger (Chasseral-Dombresson) 1'15"35. **Descente:** 1. Justin Murisier (Bagnes) 1'02"09. **Puis:** 17. Annick Risold (Marin) 1'05"65. 24. Léo Chevalier (Moutier) 1'07"25. 33. David Theurillat (Saint-Imier) 1'09"22. /réd.

Tennis de table

A deux tours du terme du championnat de LNC, Cortaillod compte sept points d'avance sur son dauphin fribourgeois. Une victoire valant trois ou quatre unités selon le score, Cortaillod peut rêver d'un retour en LNB. Cependant, les Carcoies devront encore passer par un tour de finales pour décrocher la promotion.

LNC hommes, 12ème tour: Cortaillod - Thoune 9-1 (Devaud 3,5 points, Garcia 3 et Shild 2,5). Belp - La Chaux-de-Fonds 4-6 (Persoz 2,5, Benoit 2,5 et Andreadakis 1 point).

Classement: 1. Cortaillod 12-39. 2. Fribourg 12-32. 3. Belp 12-25. 4. Aarberg 12-24. 5. La Chaux-de-Fonds 12-24. 6. Bulle 2 12-19. 7. Thoune 12-17. 8. Soleure 12-12. /réd.

Tir à l'arc

Guin. Tournoi indoor. Compound. Cadets: 3. Romain Danzelot (La Chaux-de-Fonds). **Dames:** 1. Christiane Donzelot (La Chaux-de-Fonds). **Hommes:** 13. Jean-François Calame (La Chaux-de-Fonds). **Vétérans:** 4. Michel Anfossi (Tell Club). 6. Antoine Maurice (Tell Club). **Recurve. Dames:** 6. Caroline Weber (TA-Neuchâtel). **Hommes:** 11. Jean-Marie Greset (Les Compagnons de Sherwood). **Vétérans:** 2. Avio Garavaldi (TA-Neuchâtel). 3. Wolfgang Filler (Tell Club). **Barbow. Minis:** 1. Rémy Weber (TA-Neuchâtel) 3. Fabian Tissod (La Chaux-de-Fonds). **Hommes:** 9. Thierry Tissod (La Chaux-de-Fonds). **Bowhunter. Hommes:** 2. Thomas Gyger (La Chaux-de-Fonds). **Vétérans:** 3. Ewald Shill (Les Compagnons de Sherwood). /réd.

Hockey

Juniors A

Nord Vaudois - Fleurier	1-3
Saint-Imier - Fleurier	3-2
Tramelan - Vallée-de-Joux	6-9
1. Vallée-Joux	19 19 0 0 0 180-56 57
2. Bulle	19 13 1 1 4 119-61 42
3. Singine	19 10 1 0 8 109-83 32
4. N. Vaudois	20 9 0 2 9 101-98 29
5. Saint-Imier	18 7 2 0 9 68-80 25
6. Fleurier	19 7 1 2 9 73-85 25
7. Moutier	19 4 1 1 13 84-144 15
8. Tramelan	19 1 0 0 18 39-166 3

Novices A

Neuchâtel YS - Fr-Montagnes	8-3
Vallorbe - Neuchâtel YS	2-6
Moutier - Vallorbe	10-3
1. Le Locle	23 18 1 1 3 185-52 57
2. Neuch. YS	23 15 1 3 4 206-82 50
3. Moutier	22 14 0 1 7 161-87 43
4. Fr.-Mont.	22 12 2 0 8 137-74 40
5. Fleurier	22 11 2 0 9 112-83 37
6. Vallorbe	22 2 0 1 19 42-156 7
7. Besançon	22 0 0 0 22 23-332 0

Minis A

Les Ponts-de-Martel - Tramelan	6-7
Fr.-Montagnes - Delémont	6-9
Le Locle - Ajoie	4-6
1. Ajoie	20 17 0 2 1 159-55 53
2. Delémont	20 14 1 0 5 153-82 44
3. Fr.-Mont.	21 12 1 2 6 111-73 40
4. Le Locle	22 2 0 0 12 105-101 28
5. Saint-Imier	21 8 0 0 12 133-117 27
6. Tramelan	22 8 1 1 12 80-126 27
7. Pts-Martel	20 0 0 0 20 60-247 0



Invitation à l'assemblée générale 2007

Chers sociétaires,

Nous avons le plaisir de vous convoquer à la 79e assemblée générale ordinaire de la section Jura neuchâtelois du Touring Club Suisse

**Lundi 7 mai 2007, à 18 h 30,
Hôtel des ENDROITS – La Chaux-de-Fonds**

Ordre du jour

1. Salut aux invités
2. Approbation du procès-verbal de l'assemblée générale du 8 mai 2006
3. Rapport de gestion du président sur l'exercice 2006
4. Rapport de la caissière sur les comptes 2006
5. Rapport de l'organe de vérification
6. Discussion des rapports et décharge au comité et à la caissière
7. Budget 2007
8. Cotisation de la section
9. Elections statutaires
10. Divers

Pour être valablement discutées, les propositions personnelles doivent parvenir au président au plus tard 15 jours avant l'assemblée (art. 12, alinéa 4 des statuts).

Dès 20 heures, la traditionnelle choucroute sera servie aux membres ayant pris part à l'assemblée. Afin de couvrir une partie des frais d'organisation, une modeste contribution de Fr. 5.- sera perçue à l'entrée.

La présentation de la carte de sociétaire 2007 est indispensable. Seuls les membres du TCS ont le droit d'assister au repas pour autant qu'ils soient présents à l'assemblée.

Le comité de votre section compte sur une très nombreuse participation et vous remercie de l'intérêt que vous portez à la vie de votre club.

En espérant vous rencontrer lors de notre prochaine assemblée, nous vous prions de croire, chers sociétaires, à l'expression de nos sentiments les meilleurs.

**Le président Delson Diacon
La secrétaire Hélène Gallet**

Bulletin d'inscription assemblée générale 2007

Je soussigné, participerai à l'Assemblée générale ordinaire du lundi 7 mai 2007, ainsi qu'au repas (choucroute) qui suivra.

Nom: _____

Prénom: _____

Adresse: _____

Je prendrai le bus «TCS» mis à disposition depuis la gare de La Chaux-de-Fonds

Oui

Non

Attention, à retourner jusqu'au mercredi 2 mai 2007 dernier délai, à Section Jura neuchâtelois du TCS, secrétariat, 33, avenue Léopold-Robert, 2300 La Chaux-de-Fonds ou par fax 032 914 77 27



Agenda 2005 des manifestations

Contrôles techniques: Fontaines
Lundi 23 avril de 18h00 à 20h30

Assemblée générale ordinaire
Lundi 7 mai : Hôtel des Endroits

Contrôles techniques: Fontaines
Lundi 18 juin de 18h00 à 20h30

Fête champêtre, Journée des familles
Les Ponts-de-Martel - Le Bugnon
Dimanche 9 septembre dès 11h

Contrôles techniques: Le Locle
Garage des Travaux publics
Vendredi 19 octobre de 17h30 à 20h
Samedi 20 octobre de 8h à 11 heures

VOYAGES:

Saint-Patrick à Dublin (Irlande)
Du vendredi 16 au lundi 19 mars

Croisière, section JN en mer Egée
Du dimanche 15 au dimanche 22 avril

Military Tattoo à Edimbourg (Ecosse)
du jeudi 16 au dimanche 19 août

Suggestion pour l'assemblée

Suggestions pour l'assemblée

Afin de ne pas vous exposer aux foudres de la loi et afin, aussi, que vous puissiez passer cette soirée en toute quiétude, nous mettons à votre disposition gratuitement un bus TRN dont le départ se fera de la Place de la Gare de La Chaux-de-Fonds. Il en sera de même pour le retour mais en sens inverse.

Notre but n'est pas de vous tenter à faire des excès ; mais, admettez-le, une bonne choucroute accompagnée d'eau minérale, c'est décevant.

Alors, soyons mesurés, n'offrons pas aux services compétents de l'Etat l'occasion de nous ponctionner de quelques fifrelins supplémentaires et de limiter en plus ce droit de conduire.

Qu'on se le dise!

Delson Diacon

P. S.: Un Técéiste averti en vaut deux

Notre agence de voyages TCS
Léopold-Robert 33

Tous les jours de 8h30 à 12h – 13h30 à 18h30
Samedi de 9h à 12 heures

Tél 032 911 80 80 - fax 032 911 80 81
Email: tcs.lachauxde@tcs.ch

Horaires: différents modes de transports

BUS

Gare de La Chaux-de-Fonds - Hôtel des ENDROITS
Aller – Départs: 17h45
Retour – Départs: 22h15

Correspondances pour le retour:

TRAINS OU BUS

Directions: Neuchâtel	22h42
Bienne	22h42 - 23h51
Le Locle-Les Brenets	22h18
Le Noirmont	23h17
Les Ponts-de-Martel	22h18

Pour les sociétaires de la vallée de La Brévine, veuillez prendre contact avec notre secrétariat.

Oubliés des transports dits publics, nous trouverons pour vous une solution.

Le Président
Delson Diacon

Section JURA NEUCHÂTELOIS

Léopold-Robert 33 – 2300 La Chaux-de-Fonds
Secrétariat du lundi au vendredi:

8h30 à 12 heures

Tél. 032 914 77 25 – fax 032 914 77 27
Email: sectionjn@tcs.ch

Devenez ambassadeur du Club et choisissez votre cadeau de parrainage!

Vous avez certainement des amis, des connaissances ou des collègues qui voudraient profiter de la multitude d'avantages offerts par le TCS.

Recommandez leurs le TCS et, pour chaque nouveau membre motorisé que le Club gagnera grâce à vous, vous recevrez un cadeau de parrainage de votre choix:



four à raclette

Pour 4 personnes avec pierre à grillades.

①



Perceuse sans fil

Batterie 18 V. avec 13 accessoires et coffret.

②



Sèche-cheveux Ionic

Technologie ionisante avec 2 sorties d'ions.

③



Lampe de poche LED

Lampe de poche équipée de 30 LED Super Bright China. Coloris: noir.

④



Trousse de secours

Indispensable pour votre sécurité.

⑤

Parrainage

Nom: _____ Prénom: _____

Adresse: _____

Localité: _____ No postal: _____

No de membre: _____

A retourner à notre agence

Demande d'admission Cadeau choisi No

Madame Monsieur

Nom: _____ Prénom: _____
 Rue, n°: _____ NPA/Localité: _____
 Date de naissance: _____ Nationalité: _____
 Tél. privé: _____ Tél. prof.: _____
 Tél. mobile: _____ E-mail: _____

Statut professionnel Apprenti/étudiant Employé Cadre
 Indépendant Retraité Autre

Vivez-vous Seul En couple avec Mme M.

Nom: _____ Prénom: _____ Date de naissance: _____
 Enfants dans le ménage
 Nom: _____ Prénom: _____ Date de naissance: _____ Sexe F M
 Nom: _____ Prénom: _____ Date de naissance: _____ Sexe F M

Nombre de véhicules: _____
 Véhicule à couvrir: marque: _____ N° d'immatriculation: _____

Veuillez me faire parvenir la documentation pour la couverture des véhicules supplémentaires de ma famille

Correspondance en: Français Deutsch Italiano

Lieu et date: _____ Signature: _____

Par l'envoi de mon formulaire rempli, je certifie l'exactitude des données fournies. J'autorise expressément le TCS à conserver, à traiter les informations données dans le cadre du sociétariat et des prestations du TCS, à les transmettre à des tiers mandatés pour ce traitement et tenus à la plus stricte confidentialité, ainsi qu'à développer et offrir des produits et services susceptibles de m'intéresser.



Camping Club des Montagnes Neuchâteloises
 2300 La Chaux-de-Fonds

Convocation à l'Assemblée générale ordinaire Camping Club des Montagnes Neuchâteloises

Vendredi 9 mars 2007 à 20h00

Restaurant du Grand-Pont
 Av. Léopold-Robert 118
 2300 La Chaux-de-Fonds

Ordre du jour

1. Appel
2. Procès-verbal de la dernière Assemblée générale
3. Rapport du président
4. Rapport du caissier
5. Rapport des vérificateurs de comptes
6. Budget 2007
7. Elections statutaires
8. Programme d'activités 2007
9. Concise
10. Divers

Les questions ou propositions individuelles à l'intention de l'Assemblée générale doivent être remises par écrit, au président, jusqu'au 1^{er} mars 2007 au plus tard.

Pour le CCMN
 Daniel Matthey
 Président

PROGRAMME DE LA SAISON 2007-2008

6 - 27 - 28 mai 2007	Rallye Pentecôte Inscriptions jusqu'au 13 mai 2007	c/o F. Matthey	032 931 86 01
- 9 septembre 2007	Marche - Moléson Inscriptions jusqu'au 2 septembre 2007	c/o B. Helbling	032 968 40 02
3 septembre 2007	Torrée Inscriptions jusqu'au 16 septembre 2007	c/o E. Schneider	032 926 84 71
6 octobre 2007	Soirée « Bowling » Attention: inscriptions jusqu'au 23 septembre 2007	c/o S. Monbaron	078 720 27 01
décembre 2007	Soirée de Noël Inscriptions jusqu'au 2 décembre 2007	c/o S. Guyot	079 818 68 12
mars 2008	Assemblée générale ordinaire		
Voir le détail des manifestations dans le Campcar, rubrique des Clubs ou sur internet : www.tcs.ch			
Journées des travaux au Camp de Concise Les samedis 31 mars, 14 et 28 avril 2007 dès 10h, selon organisation et, ou convocation téléphonique.			
		Responsable S. Guyot	079 818 68 12

Contrôles techniques 2007 - Tests de printemps Centre technique TCS de Fontaines

Date et horaire:

Lundi 23 avril, de 18h à 20h30

Nota bene: il n'est pas nécessaire de prendre un rendez-vous, les tests se faisant dans l'ordre des arrivées.

Prix:

- Fr. 5.- pour le membre TCS
 Fr. 5.- pour le deuxième véhicule
 Fr. 15.- pour les non-membres

Prochains tests vacances:

Centre technique Fontaines
 Lundi 18 juin de 18h 00 à 20h30



Le Centre technique TCS de Fontaines est prêt à vous accueillir.

Juniors

Nouvelle du cours 2007

Fort de 39 participants, filles et garçons, le cours Juniors de notre section a débuté le 15 janvier de cette année et se terminera le 30 mars prochain. Cette participation est réjouissante ainsi que l'intérêt que manifestent ces nouveaux Técéistes.

Pour mémoire, ce cours consiste, avant tout, à prévenir ces futurs conducteurs des aléas de la route, à se familiariser avec les coûts d'un véhicule (assurances-imposition), et même, de manière superficielle, à apprendre son fonctionnement; mais encore et aussi à savoir, tel un bon samaritain, intervenir lorsque la vie d'autrui est en danger..... et, sur un plan très personnel, à avoir suffisamment de connaissances et pouvoir porter son propre jugement sur les risques et dégâts que l'alcool et les drogues font encourir.

Mais la détente est aussi inscrite au programme et une journée de loisirs est agendée avec une visite-excursion et une compétition de karting.



Les cours Juniors intéressent chaque année de nombreux jeunes Técéistes.

Le TCS, bien plus que du dépannage: découvrez vite vos avantages!

Club Plus Avantages membres



TCS. Tout Club.
www.club-plus.ch

tcs



Rabais sur essence

Si vous roulez env. 15'000 km par an avec une consommation moyenne de 10 l. et un prix d'essence d'env. CHF 1.65, vous économisez CHF 50.-

Rabais sur l'achat de pneus

Chez Migrol et Adam Touring vous bénéficiez d'un rabais de CHF 80.- à l'achat de 4 pneus. Votre économie: CHF 80.-

Rabais sur le parking de longue durée à l'Aéroport de Zurich
Pour 4 jours de stationnement dans les parkings P1, 2, 3 ou 6 vous payez CHF 94.40 au lieu de CHF 118.-.

Votre économie: CHF 23.60

Rabais sur l'achat d'un vélo

A l'achat d'un citybike de la marque Merida (modèle CITY 7R CH, prix officiel: CHF 1'095.-), vous économisez CHF 109.50

Rabais sur les locations de voitures

Si vous louez avec Hertz ou Avis une Peugeot 307 à l'aéroport de Paris Charles de Gaulle pour 7 jours, vous économisez CHF 32.20

Club Plus – Avantages membres: la mobilité à prix réduit!

STATIONS TAMOIL

2% de rabais sur le carburant et les achats (sauf loterie, tabac et vignette autoroutière)
Où? 370 stations service TAMOIL en Suisse
Comment? Demander la carte gratuite TCS/TAMOIL sur www.club-plus.ch



HEWLETT PACKARD

10 – 20% de rabais sur 7 produits HP sélectionnés + 5% de rabais sur l'ensemble des autres produits HP
Comment? Commander par tél. 0800 00 1896 ou www.club-plus.ch



STATIONS BP

Réduction de 2,5 ct/ litre
Où? Plus de 400 stations service BP en Suisse
Comment? Demander la carte gratuite TCS/BP sur www.club-plus.ch



TÉLÉPHÉRIQUES SUISSES

15% de rabais sur les forfaits de ski (cartes journalières et demi-journées)
+ 25% de rabais sur les simples courses (sans ski)
Où? 12 remontées mécaniques: Crans-Montana, Télé Leysin, Glacier 3000, Adelboden, Stockhorn, Hohsaas, Grächen, Aletschgebiet (Rieder, Bettmer- et Fiescheralp), Rigi, Gotthard Oberalp Arena (Sedrun & Andermatt), Brigels et Lenzerheide



MIGROL

Rabais de CHF 80.- pour 4 pneus d'hiver ou d'été
Où? Plus de 30 stations service Migrol



ADAM TOURING

Rabais de CHF 80.- pour 4 pneus d'hiver ou d'été
Où? Plus de 45 filiales Adam Touring



FLUGHAFEN ZÜRICH

20% de rabais* sur le stationnement longue durée (dès 72 h)
Comment? Présenter le ticket de parking et la carte TCS au Service Center (Parking P2)
*sauf P60: 10% de rabais

Flughafen Zürich



CARROSSERIE VSCI EUROGARANT

Un bon de CHF 150.- pour l'entretien de la voiture, 5% de rabais en cas de paiement en espèces et devis gratuit.
Où? Plus de 60 carrosseries VSCI / Eurogarant



MOBILITY CARSHARING

50% de rabais sur l'abonnement test de 4 mois et 35% de rabais sur l'abonnement annuel (+ CHF 30.- de crédit de route)
Où? environ 1000 emplacements en Suisse et plus de 1700 véhicules
Comment? Réservation par tél 0848 824 812 (24h/24)

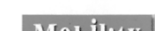

BABY-ROSE

15% de rabais sur les sièges pour enfants testés TCS (3 ou 4 étoiles)
Où? Après de 30 filiales Baby-Rose



ACCOR HOTELS (SOFITEL, NOVOTEL, MERCURE)

10 – 45% de rabais sur les prix officiels
Où? Plus de 1000 hôtels Sofitel, Novotel et Mercure dans le monde
Comment? Réservation par tél.: 022 567 53 11 (mentionner code «TCS») ou www.club-plus.ch



VELOS MERIDA

10% de rabais sur les vélos de la marque Merida (99 modèles dans 9 catégories)
Où? Plus de 100 détaillants en Suisse



BEL-FITNESS

10% de rabais sur les appareils fitness de la marque BEL-fitness (environ 40 modèles)
Où? Plus de 60 détaillants en Suisse



AVIS

10 – 25% de rabais pour la location de véhicules en Suisse et à l'étranger
Comment? Réservation par tél.: 0848 81 18 02 ou www.avis.ch (mentionner code AWD «N361100»)



HERTZ

10% de rabais sur les tarifs les plus bas de location de véhicules, valable en Suisse et à l'étranger
Comment? Réservation par tél.: 0848 822 020 ou www.hertz.ch/tcs (mentionner code CDP «504571»)

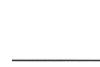

ALPAMARE

15% de rabais sur le prix d'entrée pour les membres TCS + 3 personnes accompagnatrices. Où? Pfäffikon (SZ)



ZOO DE ZURICH

10% de rabais pour les membres TCS et son (sa) partenaire + enfants vivant sous le même toit
Où? Zurich, Zürichbergstrasse 221



MUSÉE SUISSE DES TRANSPORTS

Environ 17% de rabais sur le prix d'entrée au musée pour adultes et enfants + 10% de rabais pour familles
Où? Lucerne, Lidostasse 5



AUTRES RABAIS LOISIRS EN SUISSE ET À L'ÉTRANGER

Rabais jusqu'à 50% pour musées, parcs d'attraction, trains de montagne, etc...
Où? Après d'environ 50 entreprises partenaires en Suisse et plus de 1500 en Europe et Amérique du Nord



Panne? Accident? A vous la meilleure assistance de Suisse.

De jour, de nuit, par tous les temps: un simple appel et le TCS vous rejoint dans les plus brefs délais.

1. Assistance en cas de panne:

- Téléphone gratuit 140: Assistance 24h/24 en cas de panne, 655 patrouilleurs et garages partenaires assurent une permanence unique en Suisse.
- De l'aide en toutes circonstances. Du petit souci comme une crevaison ou une panne d'essence au problème plus grave, le TCS se déplace jour et nuit par tous les temps.
- Les membres du TCS et leur famille vivant sous le même toit et utilisant le véhicule inscrit bénéficient également de l'assistance en cas de panne.

2. Assistance en cas d'accident:

- Appel gratuit au 0800 140 140: Assistance complète en cas d'accident
Tous les problèmes réglés pour vous, aide administrative dès l'accident, transport du véhicule et de votre famille, factures réglées directement auprès des personnes et entreprises concernées, conseils et conditions spéciales pour les réparations.

Pour plus de visibilité et de sécurité, les véhicules de Patrouille TCS sont désormais munis de bandes réfléchissantes.



Devenez membre rapidement et simplement: 1,4 million de personnes en Suisse le sont déjà!

Pour toute information, les agences du TCS sont à votre disposition:
Tél. 0844 888 111
Fax 0844 888 112
www.tcs.ch



Informations complémentaires: www.club-plus.ch

Vous pouvez consulter l'ensemble des détails concernant les offres ci-dessus (p.ex. la liste des prix, celle des succursales, ainsi que des informations plus précises) sur www.club-plus.ch ou dans la brochure «SUISSE - Avantages membres» disponible dans votre agence TCS ainsi que les cartes Partenaire et Jeunes. Toutes les offres sont accessibles sur présentation de la carte de membre TCS, (une réservation est nécessaire pour AVIS, HERTZ et ACCOR) et ne sont pas cumulables avec d'autres réductions (sauf pour Tamoil et BP).

Club Plus Avantages membres

tcs

www.tcs.ch



Madère et Malte

Iles de contrastes

2 voyages spéciaux francophones



Madère – le jardin de l'Atlantique
9 jours – du 29 avril au 7 mai 2007

Alors que le printemps peine à s'installer sous nos latitudes, il est déjà en pleine effervescence sur l'île portugaise de Madère, perdue au milieu de l'Atlantique. A cette saison, elle offre les plus merveilleux des contrastes, avec une température idéale de 22 à 24°, une végétation tout en fleurs multicolores, des couleurs d'une magnifique luminosité... Cet agréable séjour-découverte vous permettra, en petit groupe francophone, de prendre juste ce qu'il faut d'avance pour entrer dans la belle saison !

Groupe de minimum 12, maximum 22 personnes.

Prix par personne en CHF

Membres TCS	2'590.-
Non membres	2'720.-
Supplément chambre individuelle	580.-



Programme schématique

Jour 1	Genève – Lisbonne – Funchal
Jour 2	Funchal – randonnée à Paul da Serra
Jour 3	Funchal – visite de la ville et du jardin botanique
Jour 4	Funchal – excursion au Pico de Arieiro
Jour 5	Funchal – randonnée au Pico Ruivo
Jour 6	Funchal – croisière sur la « Santa Maria »
Jour 7	Funchal – excursion à Porto Moniz
Jour 8	Funchal – promenade à Eira do Serrado
Jour 9	Funchal – Lisbonne – Genève

Nos prestations

- Vols Air Portugal en classe économique
- Taxes aériennes et suppléments « carburant » connus à ce jour (CHF 160.-)
- Logement à l'hôtel Girassol de Funchal (4*), chambres vue mer
- Petit déjeuner chaque matin et 8 repas principaux.
- Excursions en car climatisé
- Visites et droits d'entrée
- Guide local francophone pendant tout le voyage.

Prévoir en plus

- Pourboires aux guides et chauffeurs locaux
- Boissons et dépenses personnelles
- Frais de service

membres	CHF 40.-
non membres	CHF 60.-
- Assurance frais d'annulation

Nous vous recommandons le livret ETI.

Demandez le programme détaillé !



Malte – carrefour de la Méditerranée
8 jours – du 24 au 31 mars 2007

A mi-chemin de la Sicile européenne et de la Tunisie africaine, Malte est un authentique carrefour méditerranéen. Son histoire est naturellement liée à sa position stratégique et, au fil des siècles, Phéniciens, Grecs, Carthaginois, Romains, Arabes, Normands et Vénitiens y ont laissé leur empreinte. Ce séjour-découverte permettra d'apprécier l'essentiel de l'archipel maltais tout en profitant de l'excellent confort proposé par l'hôtel Corinthia Marina (5*) situé directement sur la baie de St. George.

Groupe de minimum 12, maximum 24 personnes.

Prix par personne en CHF

Membres TCS	1'295.-
Non membres	1'385.-
Supplément chambre individuelle	280.-
Forfait excursions inclus 3 repas	400.-



Programme schématique

Jour 1	Zurich – Malte
Jour 2	Malte – excursion à la Grotte Bleue
Jour 3	Malte – visite de la Vallette
Jour 4	Malte – excursion à Mdina et Rabat
Jour 5	Malte – croisière dans le port
Jour 6	Malte – excursion à Gozo
Jour 7	Malte – visite des 3 Cités
Jour 8	Malte – Genève

Nos prestations

- Billet CFF 2e cl. jusqu'à Zurich avec abonnement demi-tarif
- Vols Air Malta Zurich-Malte-Genève en classe économique
- Taxes aériennes et suppléments « carburant » connus à ce jour (CHF 123.-)
- Logement au Corinthia Marina Hotel, chambres vue mer (5* aux normes locales)
- Petit déjeuner-buffet chaque matin
- Transferts aéroport-hôtel et vice-versa avec assistance francophone.

Prévoir en plus

- Visites et excursions facultatives (forfait à CHF 400.- pour 6 excursions et 3 repas)
- Pourboires aux guides et chauffeurs locaux
- Boissons et dépenses personnelles
- Frais de service

membres	CHF 40.-
non membres	CHF 60.-
- Assurance frais d'annulation

Nous vous recommandons le livret ETI.

Demandez le programme détaillé !

voyages



Croisière jubilé
en méditerranée du 1^{er} au 9 octobre 2007

Venez les fêter avec nous à bord de l'élégant Costa Magica

10 avantages plus pour les membres TCS

GARANTIE DE VOYAGE

Réservez maintenant auprès de:
Voyages TCS, 2300 La Chaux-de-Fonds
33, avenue Léopold-Robert
tél. 032 911 80 80 • fax 032 911 80 81
tcs.lachauxde@tcs.ch • www.voyagestcs.ch



voyages tcs



Les membres ont toujours l'avantage!

L'été est déjà dans votre agenda TCS

Les nouveaux catalogues sont arrivés avec des réductions par réservation anticipée et des offres attrayantes pour les familles

Demandez conseil à vos spécialistes de voyages TCS

Réservez dès maintenant: tél. **032 911 80 80**

Avenue Léopold-Robert 33 – 2300 La Chaux-de-Fonds – Email: tcs.lachauxde@tcs.ch

GARANTIE DE VOYAGE

voyages tcs

Les membres ont toujours l'avantage!





KEYSTONE

ARGOVIE

Arrêt inopiné de la centrale de Leibstadt

La centrale nucléaire de Leibstadt s'est arrêtée de façon inattendue durant des travaux d'entretien hier matin. L'arrêt automatique s'est déclenché après que deux collaborateurs ont fait une fausse manipulation. Aucune hausse de la radioactivité n'a été enregistrée dans les environs. Le système de sécurité a réagi correctement. /ats

TAXE SUR LE CO2

Le Conseil national ouvre la porte aux centrales à gaz

Le National ne veut pas bloquer à 30% la part des émissions de CO2 pouvant être compensée à l'étranger. Objectif: ne pas empêcher la construction de futures centrales à gaz en Suisse.

BERNE
FRANÇOIS NUSSBAUM

Le Conseil national s'est attaqué hier à la dernière divergence avec le Conseil des Etats concernant l'introduction de la taxe sur le CO2 provenant des combustibles. Elle n'a pas été éliminée. Les Etats devront en effet se prononcer sur la solution trouvée hier, qui laisse au Conseil fédéral le soin de fixer la part des émissions pouvant être compensée à l'étranger.

Il s'agit de combiner deux objectifs contradictoires: d'une part, réduire les émissions de gaz à effet de serre (en particulier le CO2) et, d'autre part, anticiper la pénurie d'énergie annoncée pour 2018-2020. Il faut donc trouver une taxation du CO2 qui ne mette pas en danger la rentabilité des centrales à gaz qui seraient temporairement nécessaires contre la pénurie.

Les deux conseils étaient d'accord sur une taxe progressive (de 12 à 36 francs par tonne de CO2) entre 2008 et 2010. En décembre, le Conseil des Etats a ajouté que pour échapper à la taxe, les centrales à gaz devaient compenser intégralement leurs



CONSEIL NATIONAL La Chambre du peuple a finalement accepté la proposition de l'UDC valaisan Oskar Freysinger – ici en pleine discussion avec le ministre de l'Energie, Moritz Leuenberger.

(KEYSTONE)

émissions, par l'achat de certificats (droits de polluer) ou en s'associant à des projets de réduction de CO2.

Mais la part de compensation à l'étranger était plafonnée à 30%. Hier, le Conseil national a refusé de se rallier à cette formule. D'abord, il faut une base légale plus solide pour ainsi déroger à la liberté économique garantie par la Constitution. Ensuite, la compensation étant plus chère en Suisse qu'à l'étranger, le maximum de 30% condamnerait d'avance ces centrales.

C'est finalement la proposition présentée par Oskar Freysinger (UDC/VS) qui l'a emporté, par 95 voix contre 81,

parce qu'elle répondait aux deux difficultés. Elle stipule que «le Conseil fédéral fixe la part des certificats d'émissions étrangers». Le Conseil des Etats, qui reprend la question le 21 mars, devrait pouvoir mettre en terme au débat.

Il fallait éviter qu'un exploitant de centrale à gaz préfère la taxe (moins chère) et pollue sans compensation, ou alors la construise à l'étranger, sans résoudre le problème de la pénurie. Le Conseil fédéral a suivi la proposition Freysinger, avec l'UDC et la gauche. Radicaux et PDC s'y sont opposés, privilégiant le nucléaire ou refusant le gaz. Les Verts rejetaient les deux. /FNU

Il s'agit de combiner deux objectifs: réduire les gaz à effet de serre et anticiper la pénurie d'énergie

L'objectif est climatique

Le caractère politique du débat d'hier ferait presque oublier son contexte originel, purement climatique. Il s'agit en effet de tenir, par une taxation du CO2, les engagements pris dans le cadre du protocole de Kyoto, visant à corriger les changements climatiques en cours.

La Suisse s'est engagée à réduire de 8%, entre 2008 et 2012, ses émissions de gaz à effet de serre – 10% pour le dioxyde de carbone (CO2) – par rapport à la situation de 1990. Dans ce but, une loi sur le CO2 a été votée et mise en vigueur en mai 2000. Les mesures volontaires ne suffisant pas, cette loi permet d'introduire des taxes incitatives sur le CO2. Pour les émissions provenant des carburants, on prélève depuis deux ans un «centime climatique» (1,5 centime par litre d'essence et de diesel). Le débat d'hier concernait le CO2 provenant des combustibles. La taxe devrait être de 6 à 9 centimes par litre de mazout. Puis il faudra préparer Kyoto-II, après 2012. /fnu

AFFAIRES ÉTRANGÈRES

Walter Fust égratigné



WALTER FUST Le directeur de la DDC avait critiqué un rapport de la commission de gestion du Conseil des Etats. (KEYSTONE)

Micheline Calmy-Rey a admis que Walter Fust «aurait mieux fait de se taire» dans la polémique sur la gestion de la Direction du développement et de la coopération (DDC), a indiqué hier la commission de gestion du Conseil des Etats. La cheffe du Département fédéral des affaires étrangères (DFAE) a toutefois justifié sur le fond les propos du directeur de l'agence humanitaire.

Micheline Calmy-Rey a été entendue hier par la commission. Elle s'est exprimée sur les critiques formulées par Walter Fust à l'encontre d'un rapport de la même commission. «Nous avons clairement exposé nos points de vue», a précisé le président de la commission, Hansruedi Stadler (PDC/UR). Selon lui, il est important que la conseillère fédérale ait reconnu que le chef de la DDC aurait dû se taire.

Dans son rapport publié fin 2006, la commission avait mis en doute la bonne conduite des activités de la DDC. Walter Fust lui avait reproché d'avoir sciemment utilisé des chiffres erronés.

La commission de gestion des Etats a signifié hier à Micheline Calmy-Rey qu'elle rejetait les critiques du directeur de la DDC, critiques jugées «inacceptables». /ats

CONSEIL DES ÉTATS

Pour une taxation des dividendes à 70%

Certains, à l'instar du radical zougnois Rolf Schweizer, ont évoqué un débat peu-veux. D'autres, comme son collègue de parti tessinois Dick Marty, ont loué les vertus de la sagesse.

Partagés entre ces sentiments contradictoires, les sénateurs ont fait hier marche arrière dans la volonté d'atténuer l'imposition des dividendes. Par 24 voix contre 17, ils ont décidé de porter son taux à 70% pour les détenteurs qui possèdent au moins 10% du capital. La première fois, le Conseil des Etats s'était pourtant prononcé pour le 60%, le Conseil national osant même le 50%. Le compromis définitif attendra la fin de la session.

En revanche, plutôt que de contraindre les cantons, comme le souhaitaient la gauche et certains PDC, la Chambre haute a nettement

préféré (par 28 contre 12) leur laisser toute latitude pour atténuer, s'ils le souhaitent, les effets de la double imposition.

A l'exception de la gauche, unie derrière le socialiste soleurois Ernst Leuenberger pour remonter le taux à 70% parce qu'«un million de rentiers paient eux, totalement leurs impôts», les partis, notamment les démocrates-chrétiens et les radicaux, ont fait étalage hier de leurs visions.

Des avis de droit contradictoires au sujet de la constitutionnalité et des interprétations divergentes quant au souhait des cantons ont contribué à brouiller le débat. Une minorité des sénateurs, comme la radicale Erika Forster, ont essayé d'argumenter qu'un dividende de 60% constituait un signal fort adressé aux milliers de PME

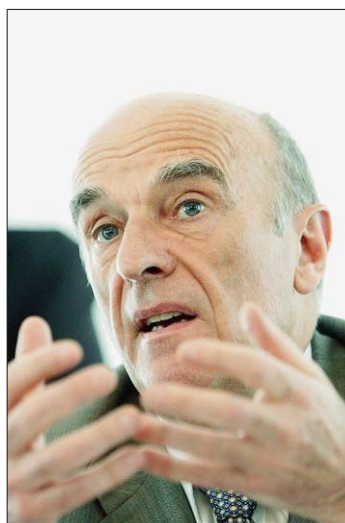

HANS-RUDOLF MERZ Le grand argentier estime que toute politique fiscale doit être imprégnée d'une volonté de réforme. (KEYSTONE)

pour les inciter à investir encore davantage.

«Un rentier est taxé une fois, les dividendes deux fois», a relevé le PDC

schwytois Bruno Frick, agacé par la tirade d'Ernst Leuenberger, rappelant au passage que 13 cantons ont, en toute souveraineté, d'ores et déjà abaissé massivement le taux d'imposition des dividendes. «Je ne veux pas une défaite devant le peuple», a rétorqué, inquiet, le radical garonnais Fritz Schiesser, favorable, lui, au 70%.

La politique fiscale doit être imprégnée de volonté de réforme, a lancé Hans-Rudolf Merz. Le ministre des Finances a ainsi relevé que la révision touchait directement 200 000 entreprises qui procurent 600 000 emplois, mais aussi 140 000 autres sociétés (avec deux millions d'employés), indirectement concernées par les gains sur l'imposition du capital. Le dossier retourne au Conseil national. /edb

En bref

■ MATÉRIEL DE GUERRE

Pas de renforcement des contrôles

Les contrôles des exportations de matériel de guerre n'ont pas besoin d'être renforcés. Le National a rejeté hier deux initiatives parlementaires en ce sens déposées par le Parti socialiste et les Verts. /ats

■ SALAIRES MINIMAUX

L'idée de Josef Zisyadis passe à la trappe

Sans surprise, le National a rejeté hier la proposition de Josef Zisyadis d'instaurer un salaire minimum garanti de 3500 francs par mois. Le popiste voulait aussi plafonner le revenu maximal à 350 000 francs. /ats

■ CENTRALES NUCLÉAIRES

C'est non à une assurance responsabilité civile

L'exploitation des centrales nucléaires ne doit pas être subordonnée à la souscription d'une assurance responsabilité civile de 500 milliards de francs. Le Conseil national a refusé hier par 115 voix contre 65 de donner suite à une initiative parlementaire écologiste. /ats

PUBLICITÉ

**CAISSE UNIQUE:
DES IMPÔTS EN PLUS,
LA SANTÉ
EN MOINS !**

CAISSE UNIQUE
NON
MERC!

Comité romand: «Caisse unique: NON à une dangereuse illusion» - c.p. 1920 - 1211 Genève 1 - Bernard Favre

086-389038/ROCC



ÉGALITÉ SALARIALE Le Parti socialiste exige une conférence nationale

A l'occasion de la Journée de la femme, qui aura lieu demain, le Parti socialiste rappelle que la différence de salaire entre femmes et hommes est toujours en moyenne de 20% en Suisse. Pour lutter contre cette discrimination sociale, il exige la création d'une conférence nationale sur l'égalité salariale. /ats

GÉNOCIDÉ ARMÉNIEN

Dogu Perinçek campe sur ses positions devant la justice

Le procès de Dogu Perinçek, qui s'est ouvert hier, a montré que les positions sur le génocide arménien restaient inconciliables. Le nationaliste turc nie toujours le génocide, alors que du côté arménien, on le considère comme un fait incontestable.

Très attendu, le procès a semblé tourner en premier à l'avantage de la position défendue par le président du Parti des travailleurs turcs. Dogu Perinçek, 65 ans, a été renvoyé devant le Tribunal de police de Lausanne pour discrimination raciale après avoir qualifié le génocide arménien de «mensonge international».

Devant la Cour, le nationaliste a répété ses thèses: il y a eu des «massacres réciproques» en 1915, mais pas de volonté de la part des Turcs d'éradiquer la population arménienne. Pour confirmer ces dires, l'historien américain Justin McCarthy a été cité comme témoin. A ses yeux, il n'y a pas eu de génocide arménien, surtout si l'on se réfère à Hitler dès que l'on emploie le mot génocide. «Tout est très compliqué dans cette période», selon l'historien, qui juge imprécise la définition du génocide donnée par l'ONU.

La réplique est venue d'une sociologue allemande. Le génocide arménien est incontestable, a affirmé Tessa Hofmann. Chercheuse à l'Université libre de Berlin, elle a expliqué qu'elle se basait avant tout sur la correspondance diplomatique alle-



LAUSANNE Le Turc Dogu Perinçek a répété hier devant le Tribunal de police qu'«il y avait eu des massacres réciproques en 1915, mais pas de volonté turque d'éradiquer la population arménienne».

mande. L'historien français Yves Ternon a renchéri. A ses yeux, le génocide arménien ne fait aucun doute. Il a démonté une à une toutes les thèses des négationnistes qui cherchent soit à tout nier en bloc, soit à relativiser.

«La déportation était la méthode du génocide», a-t-il souligné. Et d'expliquer qu'il ne fallait pas chercher à tout prix un ordre écrit pour établir le déclenchement d'un génocide, les auteurs de ces crimes faisant en sorte de dissimuler leurs véritables intentions. /ats

La police veille sur Chaumont

Pour l'heure, André Duvillard ne décèle aucun signe annonciateur de débordements en marge du procès de Lausanne. Ce qui ne le dispense pas d'être extrêmement vigilant: de nombreux partisans de Dogu Perinçek logent à Chaumont. Le comité Talaat Pacha (du nom du ministre de l'Intérieur à l'origine de l'extermination de milliers d'Arméniens entre 1915 et 1917) organise par ailleurs aujourd'hui un colloque dans l'hôtel neuchâtelois.

«Notre mission est double», explique le commandant de la police cantonale neuchâteloise. «D'abord assurer la sécurité publique en prévenant

le risque d'une contre-manifestation. Ensuite, nous devons veiller au respect de la norme pénale qui vise au négationnisme, qui est précisément la raison pour laquelle un homme comparait devant la justice helvétique. Selon la nature des propos tenus, nous les dénoncerions.»

Les organisateurs de la manifestation – issus d'un comité qualifié de «xénophobe et raciste» par le Parlement européen – ont été dûment prévenus des risques qu'ils encouraient. Ce d'autant, comme le relève André Duvillard, qu'elle revêt un caractère public. Le programme d'hier et d'aujourd'hui est en effet consultable sur internet. /sdx

«Il ne faut pas chercher à tout prix un ordre écrit pour établir le déclenchement d'un génocide»

Yves Ternon

CAMBODGE

Pédophile helvétique condamné



PHNOM PENH Le Suisse a écopé d'une peine de onze ans de prison. (KEYSTONE)

Un tribunal cambodgien a condamné hier un Suisse de 68 ans à onze ans de prison pour abus sexuel sur une mineure, a indiqué un juge de Phnom Penh. Le condamné a indiqué vouloir faire appel de la sentence.

Ce Suisse avait été arrêté en flagrant délit dans un hôtel en septembre de l'année passée, alors que la mère de la victime attendait à l'extérieur. Il a nié avoir abusé de l'adolescente mais pendant l'audience, cette dernière a affirmé le contraire, a déclaré le procureur. La maman n'a pas été arrêtée.

Le tribunal a décidé dans la foulée que le ressortissant helvétique devrait verser 1250 dollars à la famille et qu'il devrait purger sa peine au Cambodge. Il sera ensuite expulsé. Depuis 2003, des dizaines d'étrangers ont été emprisonnés ou expulsés vers leur pays d'origine pour y faire face à la justice, le Cambodge tentant de dissiper l'impression qu'il est une destination de prédilection pour les pédophiles. /ats

En bref

ÉLECTRICITÉ Accord italo-suisse

La Suisse et l'Italie disposent désormais d'une reconnaissance mutuelle de l'électricité produite à partir d'énergies renouvelables. Le conseiller fédéral Moritz Leuenberger et son homologue italien Pier Luigi Bersani ont signé hier à Rome un accord en ce sens. /ats

ÉPARGNE-LOGEMENT Pas de déduction fiscale

L'épargne-logement ne devrait pas pouvoir être déduite des impôts. Jugeant, comme les cantons, qu'un tel projet nuirait à l'harmonisation fiscale, les Etats ont refusé hier de donner suite à une initiative bâloise. /ats

CONSEIL FÉDÉRAL Les votes resteront secrets

Les votes au sein du Conseil fédéral resteront secrets. Le Conseil national a refusé hier de les rendre publics, craignant que cela n'augmente la pression des partis sur les ministres et mette en danger la collégialité. Les conseillers nationaux n'ont pas donné suite à une initiative parlementaire de Walter Wobmann (UDC/SO). /ats

CONSEIL NATIONAL

Deiss et Leuenberger blanchis dans l'affaire Swissair

La commission de gestion du National se range derrière Moritz Leuenberger et Joseph Deiss. Selon elle, le ministre des Transports et l'ancien conseiller fédéral n'ont pas influencé l'ex-conseil d'administration de Swissair pour qu'il verse 150 millions d'euros à Sabena. Moritz Leuenberger et Joseph Deiss n'ont pas non plus outrepassé leurs compétences, a estimé la commission. En conséquence, elle a décidé de ne pas intervenir dans cette affaire.

Une sous-commission avait convoqué en février dernier les deux hommes après les propos tenus à Bülach par l'ex-président du conseil d'administration de Swissair Eric Honegger lors du procès sur la faillite de la défunte compagnie. Selon ce dernier, la

Belgique avait menacé en 2001 de compromettre les accords bilatéraux si Swissair n'investissait pas dans la compagnie belge en difficulté.

Pour cette raison, Eric Honegger aurait alors informé les deux conseillers fédéraux, qui lui auraient conseillé de payer les 150 millions d'euros. Lors de leur audition, Moritz Leuenberger et Joseph Deiss avaient réfuté ces accusations.

Dans une déclaration commune aux médias, Moritz Leuenberger avait indiqué que lui-même et Joseph Deiss avaient partagé l'analyse d'Eric Honegger concernant les difficultés liées à la ratification des accords bilatéraux. «Mais nous n'avons d'aucune façon donné une recommandation ou exercé une pression



SWISSAIR-SABENA La commission de gestion estime que Joseph Deiss et Moritz Leuenberger n'ont pas fait pression pour que la défunte compagnie nationale verse 150 millions d'euros à l'ex-société belge. (KEYSTONE)

en faveur d'un versement», avait-il assuré. Un avis désormais partagé par la commission.

Par ailleurs, au dernier jour de sa défense, Mario Corti a

voulu marquer un coup à Bülach. L'ex-patron de SAirGroup a démontré par la voix de son avocat qu'il aurait pu sauver Swissair si l'UBS et la direction de Crossair ne

l'avaient pas coupé dans son élan.

Dans un document remis au Tribunal de district, Mario Corti et sa cheffe des finances Jacquelyn Fouse expliquent qu'il était encore possible d'assainir SAirGroup à l'automne 2001. Ce rapport montre que la chute de Swissair était évitable et n'était pas une fatalité. Le Ministère public zurichois a qualifié, lui, le document d'«hypothèses».

L'avocat de Mario Corti a demandé l'acquiescement de son client ainsi qu'une indemnisation conséquente. Aujourd'hui, le procès Swissair doit se poursuivre avec la défense de Jacquelyn Fouse. Les débats prendront fin vendredi. Le jugement sera rendu plus tard. /ats

Indices	SMI ↗	SPI ↗
	8775.6+1.13%	6957.5+1.16%
	Nasdaq Comp. ↗	DJ Euro Stoxx 50 ↗
2385.1+1.89%	4010.3+0.76%	
DAX 30 ↗	FTSE 100 ↗	Nikkei 225 ↗
6595.0+0.92%	6138.5+1.31%	16844.5+1.21%

Les plus grandes variations sur le marché suisse			
Plus fortes hausses		Plus fortes baisses	
Speedel Hold N	+26.0%	BT&T Timelife	-4.7%
Raetia Energie P	+8.6%	Perrot Duval BP	-4.3%
Galenica N	+7.1%	Sulzer N	-3.5%
Perrot Duval P	+6.5%	Schweiter P	-3.4%
Card Guard N	+6.4%	E-Centives N	-3.3%
Elma Elektr. N	+6.2%	Adval Tech N	-3.1%

Change	Devises		Billets		
	achat	vente	achat	vente	avec CHF 1.- j'achète
Euro (1)	1.5822	1.6226	1.575	1.635	0.61 EUR
Dollar US (1)	1.2082	1.2394	1.191	1.259	0.79 USD
Livre sterling (1)	2.3245	2.3861	2.2675	2.4275	0.41 GBP
Dollar canadien (1)	1.0254	1.052	1	1.08	0.92 CAD
Yens (100)	1.0401	1.0661	1.007	1.1025	90.70 JPY
Cour. suédoises (100)	17.0394	17.4864	16.4	18.0	5.55 SEK

En bref

■ CROISSANCE
Au plus haut depuis l'année 2000
 La croissance en Suisse est au plus haut depuis l'an 2000. Le produit intérieur brut réel a augmenté de 2,7% en 2006 par rapport à 2005 (1,9%). Les signaux restent au vert pour cette année. /ats

■ VON ROLL
Les résultats s'envolent
 Le groupe zurichois Von Roll, spécialisé dans l'isolation électrique, a fait s'envoler ses résultats l'an dernier. Le bénéfice net a augmenté de 54% par rapport à 2005, à 23,5 millions de francs, pour des ventes en progression de 19% à 532 millions. /ats

■ SIG
Le bénéfice croît de plus de 40%
 Le groupe industriel schaffhouseois SIG, cible d'un double raid boursier, a fait bondir son bénéfice net de plus de 40% l'an dernier, à 106 millions de francs. Le chiffre d'affaires a diminué de 7% à 1,35 milliard de francs. /ats

BONHÔTE
 Tél. 032 722 10 23 www.bonhote.ch

	Dernier	Perf. %
B. alter. multi-ARBITRAGE (EUR)	8469,00	0,85
B. alter. multi-PERFORM. (EUR)	9236,00	1,15
B. stratégies-MONDE	149,29	2,08
B. stratégies-OBLIGATIONS	113,41	0,24
B. sel. OBLIG. HR multi-fonds	133,29	1,08
B. sel. BRIC multi-fonds	142,13	4,10

PHARMACEUTIQUES

Le patron de Novartis n'aura plus de parachute doré

Les actionnaires de Novartis qui contestent la politique de rémunération des dirigeants du groupe pharmaceutique obtiennent une victoire. Le président et patron Daniel Vasella ne profitera plus d'une indemnité de départ au terme de son contrat actuel qui échoit en 2009.

Cette modification a été annoncée hier à Bâle lors de l'assemblée générale par le vice-président du conseil d'administration de Novartis, Ulrich Lehner. Reste que d'ici là, Daniel Vasella devrait avoir cédé la présidence de la direction en 2008, comme il l'a répété ces dernières années. Son indemnité de départ actuelle peut atteindre l'équivalent de cinq ans de salaire.

Plus de 2500 actionnaires ont participé à l'assemblée générale ordinaire. De nombreuses voix se sont une nouvelle fois élevées pour l'occasion contre la politique de rémunération de Novartis, qui fait de Daniel Vasella le dirigeant d'entreprise le mieux payé en Suisse avec le président de



DANIEL VASELLA Le patron de Novartis a défendu sa double casquette de directeur et de président du conseil d'administration hier devant les actionnaires. (KEYSTONE)

l'UBS Marcel Ospel. L'indemnité de départ fait partie intégrante du contrat de Daniel Vasella, valable jusqu'en 2009, a rappelé Ulrich Lehner. Cette disposition remonte aux pre-

miers temps de l'entreprise, lorsque Novartis se trouvait dans une situation incertaine. Aujourd'hui, cette protection n'est plus nécessaire, a précisé le vice-président du conseil

d'administration. C'est pourquoi le nouveau contrat de Daniel Vasella dès 2009 ne comprendra plus de parachute doré. Ulrich Lehner a par ailleurs défendu le salaire con-

traversé de Daniel Vasella par sa valeur imposable de 21 millions de francs. Le directeur ne dispose pas des 44 millions cités par les médias. La rémunération est conforme à la performance du patron, qui doit encore atteindre des buts élevés dans plusieurs domaines.

Outre le salaire, Ulrich Lehner et Daniel Vasella ont aussi défendu la double casquette de directeur et de président du conseil d'administration, combattue par la fondation Ethos. Comme prévu, Daniel Vasella a été réélu sans problème au conseil d'administration pour une nouvelle période de trois ans. Il a obtenu 93,4% des voix, contre 3% d'oppositions et 3,4% d'abstentions.

Lors des réélections, les espoirs de la fondation Ethos quant aux oppositions et aux abstentions n'ont pas été totalement remplis, a dit son directeur Dominique Biedermann. Mais un signal clair a été émis, a estimé Dominique Biedermann, qui a profité de l'assemblée pour réitérer ses critiques contre la «politique salariale déraisonnable» et le cumul des mandats. /ats

LA BOURSE

Source: **REUTERS** iware | Sponsor: **SWISS EXCHANGE** | Cours sans garantie: P = action au porteur, N = action nominative, BJ = bon de jouissance, d = cours demandé, o = cours offert

Marché suisse (cours en CHF)

SMI	6/3	préc.	haut	bas
ABB Ltd N	19.65	19.75	23.45	12.80
Adacco N	76.80	76.05	87.50	63.55
Baloise N	121.60	120.10	135.90	78.00
Ciba SC N	77.75	76.65	85.80	62.35
Clariant N	19.60	19.00	22.30	14.05
CS Group N	84.35	83.80	94.10	61.85
Givaudan N	107.80	107.80	117.40	94.00
Holcim N	119.20	117.70	127.60	85.10
Julius Baer N	152.10	150.30	166.00	92.20
Lonza N	110.10	106.90	119.30	78.55
Nestlé N	459.75	459.50	484.75	355.00
Nobel Biocare P	413.25	405.00	441.50	278.00
Novartis N	70.10	66.85	77.15	63.65
Richemont P	64.65	64.85	73.55	49.39
Roche BJ	216.00	214.10	241.40	181.20
SGS N	1393.00	1375.00	1469.00	1037.00
Swatch Group P	59.50	58.20	64.40	38.50
Swatch Group P	294.00	288.50	318.00	184.10
Swiss Life N	303.25	303.25	335.75	231.25
Swiss Re N	107.20	105.70	110.30	79.60
Swisscom N	447.75	450.50	486.00	386.72
Syngenta N	216.00	214.00	240.00	143.80
Synthes N	151.70	149.90	165.00	128.10
UBS N	70.40	70.70	80.90	59.85
Zurich FS N	339.50	336.75	370.50	242.50

AUTRES VALEURS

	6/3	préc.	haut	bas
Actelion N	267.50	263.50	329.75	109.30
Advanced Digital N	75.50	73.70	159.00	39.00
Affichage N	223.00	229.00	244.00	170.00
AGEN Holding N	38.00	37.85	41.50	16.00
Ascorn N	20.00	19.85	28.40	11.70
ATEL N	3180.00	3120.00	3800.00	2005.00
Banque Coop P	82.25	82.20	84.20	76.30
Baumgartner N	415.00	421.00	505.00	400.00
BC Bernoise N	212.00	208.00	224.00	198.00
BC de Genève P	260.00	260.00	267.50	194.10
BC du Jura P	485.00	485.00	510.00	410.00
BCV N	555.00	549.00	659.00	385.00
BKW FMB Ener.	130.50	132.80	147.70	100.70
Bobst Group N	63.85	63.00	69.40	49.85
Bondpartners P	1185.00	1185.00	1280.00	1147.00
Calidia N	505.00	506.00	554.50	430.00
Charles Voegelé P	117.10	115.00	123.40	77.35
Cicor Tech N	100.60	100.90	122.70	88.50
Cie Fin. Trad. P	185.00	181.00	198.00	127.00
Converium N	19.70	20.10	22.35	11.75
Edipresse N	108.00	107.00	122.00	97.00
EMS Chemie N	151.00	148.70	160.00	124.00
Feintool N	459.00	456.25	499.00	298.25
Galenica N	359.00	335.00	400.00	222.00
Geberit N	1963.00	1866.00	2221.00	1191.00
Georg Fischer N	795.00	779.50	875.00	467.50
Gétyz Romang N	1105.00	1100.00	1119.00	541.50
Golay P	2600.00	2600.00	2695.00	1260.00
Gurit P	1120.00	1100.00	1235.00	574.60
Helvetia N	472.00	465.00	525.00	282.00
Henniez N	5300.00	5395.00	5800.00	4210.00
Implenia N	31.50	31.10	34.00	22.10
Kudelski P	43.50	43.20	50.00	25.00
Kühne & Nagel N	93.55	91.05	102.90	75.55
Kuoni N	685.00	680.00	774.00	532.50
Len Holding N	255.00	249.00	263.50	134.10
LO Holding N	1120.00	1150.00	1170.00	950.00
Logitech N	31.85	31.90	37.60	20.55
Merck Serono P	1101.00	1100.00	1136.00	759.00
Métraux Services N	220.00	220.00	259.00	195.00
Mikron N	15.90	15.60	17.40	12.00
Micronas N	24.50	24.85	41.20	23.90
Nationale Ass. N	865.00	843.50	903.50	635.00
OC Derikon N	618.50	602.00	702.00	278.75
Petropuls N	84.00	83.00	98.30	66.90
Phonak N	89.15	88.00	100.50	62.50
PSP N	69.75	69.50	74.00	58.25
PubliGroup N	434.00	432.00	495.00	369.50
Rieter N	608.00	609.00	717.00	420.00
Romande Energie N	1731.00	1721.00	1895.00	1266.00
Saurer N	128.00	128.00	135.20	81.17
Schindler N	76.40	75.90	84.50	56.75

LA GESTION DE FORTUNE
 SATISFAIRE VOS EXIGENCES
BCN
 Plus forts ensemble
 www.bcn.ch

Métaux précieux

	OR	ARGENT	PLATINE
Once/USD	643.75	647.75	12.78
Kg/CHF	25262	25662	500.5
Vreneli 20.	142	158	-

Convention horlogère (source: Metalor)

	achat	vente
Plage Or	25200.00	25600.00
Base Argent	0.00	550.00

Taux de référence (en %)

	dernier	préc.
Rdt oblig. CH 10 ans	2.55	2.54
Rdt oblig. US 30 ans	4.64	4.64
Rdt oblig. All 10 ans	3.92	3.91
Rdt oblig. GB 10 ans	4.75	4.73
Rdt oblig. JP 10 ans	1.63	1.63

Margot Mazout
 Huile de chauffage
 Numéro unique: 0844 844 644
 E-Mail: info@margotmazout.ch
 Internet: www.margotmazout.ch

Marchés européens (cours en EUR)

	6/3	préc.	haut	bas
ABN-Amro	26.78	27.00	28.10	20.25
Akzo-Nobel	44.99	44.91	49.75	39.14
Alcatel-Lucent	9.14	9.20	13.82	8.27
Allianz	158.00	154.90	170.40	109.26
Axa	31.40	30.82	34.48	23.00
Carrefour	53.90	52.00	52.50	40.15
DaimlerChrysler	52.25	50.60	56.29	36.20
Danone	118.71	116.60	128.34	88.40
Deutsche Telekom	12.71	12.68	14.83	10.63
E.ON AG	96.95	95.93	113.56	81.15
Ericsson LM (en SEK)	24.20	24.60	29.90	23.80
France Telecom	19.76	19.71	22.38	15.50
Heineken	36.30	36.31	40.68	30.48
L'Oréal	77.70	77.67	84.05	65.60
Lufthansa	20.49	20.00	22.81	12.96
L.V.M.H	82.72	82.36	89.20	68.75
Nokia	16.23	16.18	17.72	14.57
Royal Dutch Shell A	24.46	24.18	28.53	23.95
Sanofi-Aventis	64.41	63.87	79.85	62.50
Siemens	78.40	77.20	86.12	60.81
Société Générale	126.07	124.72	141.20	102.91
Telefonica	15.60	15.55	17.33	11.88
Total	49.42	49.29	56.95	46.52
Unilever	19.35	19.18	21.13	16.51
Vivendi Universal	29.22	29.44	32.55	25.25
Vodafone (en GBp)	137.00	136.75	153.50	107.75

Marchés nord-américains (cours en USD)

	6/3	préc.	haut	bas
3M Company	73.47	73.17	88.35	67.06
Altria Group	84.42	82.21	90.50	68.36
Am. Express Co	56.37	54.90	62.50	49.75
AT & T	36.00	35.72	38.18	24.72
Baxter Intl Inc	48.52	48.50	50.99	36.00
Boeing	87.82	87.02	92.24	71.90
Caterpillar Inc	63.62	63.17	82.00	57.98
Chevron	67.67	66.43	76.20	53.78
Citigroup Inc	50.64	49.25	56.66	45.81
Coca-Cola Co	46.93	46.29	49.35	40.86
Dell Computer	22.67	22.53	30.80	18.95
Du Pont Co	50.82	49.86	53.67	38.90
Exxon Mobil	71.00	69.98	79.00	56.65
Ford Motor	7.64	7.58	9.46	6.07
General Electric	34.72	34.55	38.49	32.06
General Motors	31.12	30.44	37.24	19.00
Goodyear Co	28.19	27.27	27.98	9.76
Hewlett-Packard	39.43	38.75	43.72	29.69
IBM Corp.	93.80	91.81	100.90	72.80
Intel Corp.	19.40	19.10	22.41	16.75
Johnson &				



INDONÉSIE
Un séisme fait plus de 70 morts

Un fort séisme a ébranlé hier l'Indonésie et Singapour, faisant au moins 70 morts et des centaines de blessés dans l'île indonésienne de Sumatra. La magnitude du tremblement de terre a été estimée à 6 sur l'échelle de Richter. /ats-afp-reuters

FRANCE

Les salariés d'Airbus par milliers dans les rues

Des milliers de salariés français d'Airbus sont descendus hier dans la rue pour protester contre le plan de restructuration de l'avionneur européen qui prévoit la suppression de 4300 emplois en France, un dossier qui mobilise les candidats à la présidentielle.

Le dossier Airbus était au menu des discussions hier après-midi à Berlin entre la candidate socialiste, Ségolène Royal, et la chancelière allemande Angela Merkel. «Nous partageons totalement l'objectif que l'Europe doit défendre sa filière aéronautique», a déclaré Ségolène Royal à l'issue de ces entretiens, ajoutant que l'Allemagne et la France devaient «définir en commun des politiques industrielles».

Interrogée sur la possibilité d'insuffler de l'argent public dans le groupe d'aéronautique et de défense EADS, maison-mère d'Airbus, Ségolène Royal a déclaré qu'Angela Merkel n'avait «rien écarté». Les syndicats européens de l'aéronautique ont prévu une manifestation européenne à Bruxelles le 16 mars, a annoncé un syndicat français, pour protester contre le plan de restructuration Power8 prévoyant au total la suppression de 10 000 emplois en quatre ans en Europe.

En France, la mobilisation des salariés a été massive hier sur les quatre sites d'Airbus. A Toulouse, ville abritant le



TOULOUSE Les manifestants dans la rue, sous les drapeaux de l'Union européenne et de la France. (KEYSTONE)

siège de l'avionneur, plus de 80% des employés et des sous-traitants étaient en grève, selon la direction et le syndicat CGT.

Et 12 à 15 000 salariés, élus et syndicalistes, ont défilé près du siège et des chaînes de montage de l'avionneur, avec notamment les candidats à la présidentielle Olivier Besancenot (extrême gauche) et José Bové (altermondialiste).

Ségolène Royal, première à s'être emparée du dossier la

«Il faut un partenaire financier privé qui remette de l'argent»

Nicolas Sarkozy

semaine dernière, s'est félicitée du ralliement de tous, selon elle, notamment de son principal adversaire Nicolas Sarkozy à sa position voulant que l'Etat actionnaire «prenne ses responsabilités».

Nicolas Sarkozy, venu lundi à Toulouse comme le candidat centriste François Bayrou, estime qu'il faut «un partenaire financier privé qui remette de l'argent», l'Etat devant s'en tenir à «accompagner l'augmentation du capital». /ats-afp-reuters

Commentaire

Le curieux discours de Nicolas Sarkozy

La restructuration envisagée par Airbus provoque une inquiétude légitime parmi les employés de la prestigieuse entreprise aéronautique européenne. Difficile en effet pour les collaborateurs d'un avionneur qui avait réussi l'exploit de ravir la première place mondiale au géant américain Boeing de comprendre pourquoi il est absolument nécessaire de supprimer 10 000 emplois d'ici à 2010 en raison des problèmes de production rencontrés par l'A380. Un appareil qui se trouve être par ailleurs une parfaite réussite technique, riche d'un incroyable potentiel d'innovation.

Aujourd'hui, les médecins se bousculent au chevet d'Airbus. En France particulièrement, à l'approche des présidentielles d'avril, le cas de l'avionneur est devenu un enjeu incontournable pour les candidats à l'Elysée. Si tous sont tombés d'accord, de l'extrême gauche à l'extrême droite, pour sauver l'emploi – la préoccupation majeure des Français – ce front commun se fissure dès qu'il faut déterminer les moyens à mettre en œuvre.

Au point qu'on peut craindre qu'Airbus ne souffre davantage de ces médications contradictoires que de ses maux actuels. Ainsi a-t-on entendu Nicolas Sarkozy remettre en cause la parité franco-allemande dans la production des appareils sous le prétexte que celle-ci, de nature politique, nuisait à l'efficacité de la logique industrielle du géant aéronautique. Histoire de rappeler le rôle moteur – incontesté – de la France dans cette belle réussite de l'industrie aéronautique européenne. A l'évidence, un tel raisonnement, fondé sur une curieuse résurgence de l'orgueil national, peut remettre en cause la notion même de construction européenne. Celle qui a permis au continent de sortir brillamment des affres d'une guerre mondiale. Un bel exemple de régression historique, en somme... /jgi



JACQUES GIRARD jgirard@lexpress.ch

En bref

RUSSIE

Mise en garde aux voisins du Caucase

La Russie a mis en garde hier ses voisins du Caucase contre un éventuel déploiement dans cette zone d'éléments du bouclier antimissile américain. /ats-afp

ÉTATS-UNIS

Aveux officiels sur les droits de l'homme

Les Etats-Unis ont reconnu pour la première fois des imperfections en matière de respect des droits de l'Homme, notamment dans leur réponse aux attentats du 11 septembre 2001. Cet aveu émane d'un rapport publié hier par le département d'Etat. /ats-afp

MOSCOU

Deux Américaines empoisonnées au thallium

Deux Américaines ont été empoisonnées au thallium et hospitalisées à Moscou, a indiqué hier le ministère russe de la Santé. Le thallium est un élément radioactif utilisé notamment dans la mort-aux-rats. /ats-afp

AFGHANISTAN

Offensive majeure contre les talibans

L'Otan a lancé hier sa plus grande offensive en Afghanistan depuis le renversement des talibans en 2001. L'Alliance a envoyé plus de 5000 hommes dans la province de Helmand, haut lieu de l'insurrection et du trafic d'opium, qui échappe au contrôle des autorités. /ats-afp-reuters

IRAK

120 pèlerins tués sur la route de Kerbala

Au moins 120 pèlerins chiites se rendant dans la ville sainte de Kerbala ont été tués hier en Irak. L'attaque la plus meurtrière a eu lieu près de Hilla où 90 pèlerins, dont des femmes et des enfants, ont perdu la vie dans un double attentat suicide.

L'attaque à Hilla, une localité située au sud de Bagdad, a eu lieu en fin de journée. Deux hommes portant des vestes bourrées d'explosifs ont actionné leurs bombes au milieu d'une foule de personnes se rendant à Kerbala.

«Nous avons reçu les corps de 90 personnes qui sont mortes dans l'attentat et nous soignons 160 blessés», a indiqué un médecin du service des urgences de l'hôpital de Hilla. «Une cinquantaine de patients

sont dans un état critique. Près de 80% des victimes sont de jeunes hommes, mais il y a aussi des femmes et des enfants parmi les morts», a-t-il ajouté.

Les pèlerins se rendaient à pied à Kerbala, à une vingtaine de km à l'ouest de Hilla. Ils devaient fêter la fin de l'Achoura, une période de 40 jours de deuil commémorant la mort, en 680, de l'imam Hussein, petit-fils du prophète Mahomet.

L'armée américaine a également enregistré des pertes. Neuf soldats ont été tués lundi dans l'explosion de bombes au passage de leurs véhicules, portant à 3179 le nombre de soldats et personnels assimilés américains tués depuis l'invasion de mars 2003. Dans ce contexte d'extrême violence, le



BAGDAD Un policier irakien monte la garde près du site d'un attentat suicide, dans l'ouest de la capitale. (KEYSTONE)

ministère irakien de l'Intérieur a annoncé hier l'arrestation ces derniers jours de 29 membres d'al-Qaïda, dont plusieurs chefs locaux du réseau terroriste en Irak. Par ailleurs, à

Mossoul, des dizaines d'hommes armés ont pris d'assaut une prison et libéré 140 détenus. La plupart des prisonniers libérés seraient des insurgés, selon la police. /ats-afp-reuters

NEW YORK

Sommet historique sur le nucléaire

Américains et Nord-Coréens ont repris hier leurs négociations à New York sur le dégel de leurs relations moins de trois semaines après l'accord sur la dénucléarisation nord-coréenne. Les Etats-Unis veulent que Pyongyang fasse toute la lumière sur son programme nucléaire.

Le négociateur américain Christopher Hill et son homologue nord-coréen Kim Kye-Gwan se sont retrouvés hier matin. Ces entretiens pourraient mettre un terme à plus de 50 ans d'opposition entre les deux Etats. Ces entretiens interviennent après la signature, le 13 février à Pékin, d'un accord multipartite dans



NEW YORK Le négociateur nord-coréen Kim Kye-Gwan. (KEYSTONE)

lequel la Corée du Nord s'est engagée à commencer à démanteler ses programmes nucléaires, en échange d'une aide énergétique. /ats-afp-reuters

Immobilier à vendre

BOUDRY, villa individuelle de 6 1/2 pièces, située dans les vignes, sur parcelle de 850 m², 160 m², habitables + grand sous-sol disponible, grand garage, places de parc. Fr. 800 000.- à discuter. Ecrire sous chiffre C 028-556383 à Publicitas S.A., case postale 0048, 1752 Villars-s/Glâne 1.

CORTÉBERT, maison 2 appartements, 4 1/2 et 3 pièces, tout confort + 3 garages et places de parc, situation et accès excellents. Renseignements ou visite. Tél. 079 670 33 55. 028-555673

LA CHAUX-DE-FONDS, à remettre cause santé, Institut de beauté. De suite. Tél. 079 448 56 53. 028-555739

LA FERRIÈRE. Au calme, villa individuelle en construction. 6 1/2 pièces, 160 m² habitables. Parcelle de 800 m². Ensoleillement et beau dégagement. Fr. 555 000.-. www.homeplus.ch, tél. 032 721 43 45. 022-628804

LE LOCLE, 6 1/2 pièces, 163 m², dernier étage. Refait à neuf, deux salles de bains, WC séparés, cheminée. Fr. 350 000.-. Tél. 032 753 12 52, Bernard Lebeau Immobilier SA, www.lebeau.ch 022-626796

SAXON/VS, 5 min. Bains de Saillon, 2 min. commodités, quartier tranquille, maison familiale 5 pièces, 2 salles d'eau, caves, buanderie, garage, remise, sur parcelle de 1400 m², Fr. 495 000.-, libre de suite. tél. 079 219 09 90. 036-388508

Immobilier à louer

À LOUER, Dombresson, Faubourg, bel appartement de 3 pièces, cuisine agencée, salle de bains/WC. Balcon. Cave. Galetas. Réduit. Loyer mensuel Fr. 920.- charges comprises. Tél. 032 727 71 03. 028-555768

À LOUER, NEUCHÂTEL, dès le 01.04.07, rue du Roc 7, 1 1/2 pièce avec cuisine agencée, douche/WC, balcon. Loyer: Fr. 576.- + Fr. 180.- de charges. Azimut SA: Tél. 032 731 51 09. 028-556397

NEUCHÂTEL, grand 2 1/2 pièces cuisine agencée ouverte sur salon, calme, plain pied avec grande terrasse. Libre de suite. Tél. 078 816 31 73. 028-556168

HAUTERIVE, Rouges-Terres 9, lumineux 2 pièces, parquet, peinture récente, cuisine agencée, 720.-+ Fr. 130.- 1er avril, Tél. 078 827 31 23. 028-555841

NEUCHÂTEL, BACHELIN 2A, studio meublé, bains/WC, balcon, 30 m² Fr. 650.- charges comprises. Tél. 079 276 41 23. 028-556376

A LOUER À BÔLE dans villa, 3 pièces, cuisine agencée, terrasse sur jardin cave. 1 400.- y.c. charges. Visites Tél. 079 240 50 84. 028-556353

CENTRE LOCLE, Place du Marché, local commercial ou bureau, 45 m², grande vitrine, parfait état. Tél. 079 339 05 66. 028-556232

LA CHAUX-DE-FONDS, Commerce 93, 3 pièces, tout confort, cuisine agencée, buanderie, cour et espace vert à disposition. Fr. 970.- charges comprises. Tél. 032 926 06 34. 132-194532

GARAGE des STADES



Votre Agent depuis plus de 23ans
Charrière 85, La Chaux-de-Fonds 032-194371

LA CHAUX-DE-FONDS, Rue du Locle 14, 5^{ème} centre, studio, en bon état, avec ascenseur. Fr. 400.- (charges comprises). Rue du Locle 16, 1^{er}, appartement de 5 pièces, voir éventuellement travaux, avec ascenseur. Fr. 1240.- (charges comprises). Disponibles à convenir. Gérance Socofor au tél. 032 910 82 82. 132-194890

COLOMBIER, À LOUER, appartement de 4 1/2 pièces, refait à neuf, dans maison de 4 appartements, cheminée de salon, salle de bains avec WC, douche et baignoire, WC séparé, plusieurs armoires, grand salon, vue sur le lac et les Alpes, cave, galetas, buanderie, garage, jardin commun. Loyer : Fr. 1800.- + charges. Libre dès le 15.04.07 ou à convenir. Pour visites et renseignements s'adresser à D & D Fiduciaire SA, Promenade-Noire 3, Neuchâtel. Tél. 032 724 03 33. 028-556392

CORCELLES, 3 pièces, rénové, cuisine agencée, balcon. Fr. 1100.- charges comprises. Libre de suite. Tél. 032 753 58 92. 028-556365

CRESSIER, URGENT, bel appartement de 4 pièces, dans maison individuelle, place de parc, cave, galetas. Pour le 01.04.07. Fr. 1000.- + charges. Tél. 078 771 84 56, tél. 079 792 91 24. 028-555859

Évaluez et Modérez

vosre consommation d'alcool à domicile

Un programme simple et confidentiel pour évaluer et modérer en six semaines votre consommation d'alcool.

Gérez le programme vous même ou avec l'aide d'un conseiller, à vous de décider.

Alcochoix

Contactez dès aujourd'hui votre conseiller Alcochoix

Lu-Je - 14h-18h 0800 112 118

LE LOCLE, G.-Perrenoud 36, studio meublé, cuisine équipée, salle de douche/WC, réduit, ascenseur. Loyer mensuel Fr. 520.- charges et Cable-compris. Libre de suite ou à convenir. Tél. 032 930 09 95. 133-708950

HAUTERIVE, appartement 2 1/2 pièces, dans maison familiale, terrasse, jardin, vue sur le lac, proche forêt. Fr. 1200.- charges comprises. Tél. 032 753 26 27. 028-556327

HAUTERIVE, 3 1/2 pièces, cuisine agencée, WC-Bain, balcon, vue. Pour le 1er avril 07. Fr. 950.- + Fr. 170.- charges. Tél. 076 575 42 25. 132-194575

LA CHAUX-DE-FONDS, Charles-Naine 3, 4 pièces subventionné, 01.04.07, cuisine agencée, salle de bains/WC, cave, loyer maximum Fr. 928.-. Tél. 032 913 45 75. 028-554714

LA CHAUX-DE-FONDS, 1^{er}-Mars 6, 2 1/2, 3 1/2, 4 1/2 pièces, tout confort. Libres de suite. Tél. 032 968 76 79. 028-555738

LA CHAUX-DE-FONDS, Numa-Droz 124, 3 pièces, Fr. 830.- charges comprises. Libre 1^{er} août ou à convenir. Tél. 076 218 87 97. 132-194649

LE LANDERON, Route de Soleure 37, appartement de 2 pièces, concept moderne, 1^{er} niveau balcon, place de parc. Fr. 800.- + charges. Tél. 032 751 13 65. 028-556212

LE LANDERON, 1 studio avec place de parc. Fr. 700.-. Tél. 079 448 17 46. 028-556454

LES HAUTS-GENEVEYS, beau grand 2 pièces, 64 m², boisé, cachet, cuisine agencée, lave et sèche-linge. Fr. 750.-, charges Fr. 170.-. Tél. 032 853 11 65. 028-556349

MALVILLIERS, logement 1 pièce + grande cuisine agencée, cachet + cheminée + 1 chambre indépendante, éventuellement bureau. Libre de suite ou à convenir. Fr. 730.- charges comprises. Tél. 032 857 11 73 ou tél. 079 262 90 57. 028-556360

NEUCHÂTEL, appartement meublé (linge, vaisselle) 2 chambres, cuisine, bains-WC, balcon, vue. Fr. 900.- plus charges. Libre immédiatement. Tél. 032 730 36 85. 028-556369

NEUCHÂTEL CENTRE VILLE, 2 pièces. Fr. 850.-. Tél. 079 778 71 38. 028-556464

NEUCHÂTEL, spacieux 5 pièces, cuisine agencée habitable, proche commerces, écoles, transports publics et parkings. Tél. 032 729 00 65. 028-556242

NEUCHÂTEL, Ecluse 31, bel appartement de 3 pièces au 2^{ème} étage, entièrement rénové. Cuisine agencée, salle de bains/WC, ascenseur. Loyer Fr. 1100.- + charges. Pour date à convenir. Azimut SA: Tél. 032 731 51 09. 028-556400

NEUCHÂTEL, Rocher 33-35, libre à convenir, beaux appartements avec vue de 5 1/2 pièces, belle situation, grand balcon, cuisine agencée ouverte, loyer dès Fr. 2 635.- + charges. Tél. 032 729 09 57. 028-556412

NEUCHÂTEL, Charles Knapp 20, 3 1/2, vue sur le lac, Fr. 1175.- charges comprises. Tél. 032 475 57 21. 028-556155

NODS, appartement 2 1/2 pièces, meublé ou non, sous le toit avec cachet. De suite. Fr. 750.- + Fr. 150.- de charges. Tél. 032 751 18 01 - tél. 079 252 50 28. 028-556347

NEUCHÂTEL, Passage Marval 1, pour le 1^{er} avril 07, locaux commerciaux au rez inférieur (env. 90 m²). Loyer Fr. 975.- + Fr. 100.- de charges. Azimut SA: Tél. 032 731 51 09. 028-556408

NEUCHÂTEL CENTRE VILLE, parking, 7/7j - 24/24h, Fr. 215.-. ogiomo@vtx.ch 028-556465

NEUCHÂTEL CENTRE VILLE, jolie petite boutique, Rue du Seyon, loyer modéré, ogiomo@vtx.ch 028-556467

NEUCHATEL CENTRE, bel appartement mansardé 3 pièces, confort, cachet, cheminée de salon, ascenseur. Fr. 1590.-. Tél. 079 778 71 38. 028-556462

NEUCHÂTEL CENTRE VILLE, ravissant studio meublé, cachet, confort. Fr. 810.-. Tél. 079 778 71 38. 028-556473

NEUCHÂTEL CENTRE VILLE, vitrines publicitaires. Fr. 75.-. Tél. 079 778 71 38. 028-556472

NEUCHÂTEL, proche Hôpital et écoles, joli studio, confort. Fr. 600.-. Tél. 079 778 71 38. 028-556474

NEUCHÂTEL, CENTRE VILLE, chambre indépendante. Fr. 440.-. Tél. 079 778 71 38. 028-556468

NEUCHÂTEL, Ruelle Vaucher 20, garage individuel. Libre de suite. Loyer Fr. 170.-. Renseignements et visites : CCAP tél. 032 727 37 70. 028-556316

NEUCHATEL OUEST, appartement tout confort une pièce plus cuisine agencée, meublé ou non. Fr. 880.-. Tél. 078 629 43 04. 028-556350

NEUCHATEL, Fahys 35, à louer grand 3 pièces. Cuisine agencée habitable, 2 balcons, cave, grenier. 2^{ème} étage sans ascenseur. Proche de la gare et des transports publics. Libre pour le 1^{er} avril. Fr. 1300.- charges comprises + Fr. 50.- place parc. Tél. 078 820 01 29. 028-556165

PARCS 46, 3 1/2, pièces, cuisine agencée, balcon. Fr. 1280.- charges comprises + Fr. 100.- place de parc dans garage collectif. Libre le 01.04.2007. Tél. 076 566 31 25 - tél. 032 721 48 00. 028-556411

PESEUX, Chemin Gabriel 4a, 5 1/2 pièces, au 2^{ème} étage, cuisine agencée fermée, cheminée, balcon, cave, galetas, vue panoramique. Libre dès 01.03.2007. Loyer Fr. 1770.- + charges Fr. 200.-. Tél. 032 722 33 63. 028-556479

PESEUX, appartement 3 pièces avec cuisine agencée, 2 salles de bains, pouvant aussi accueillir bureau commercial ou petit commerce, près du centre avec parking. Fr. 1300.- plus charges. Tél. 078 629 43 04. 028-556352

ST-BLAISE CENTRE, sympathique appartement 2 1/2 pièces, cuisine agencée habitable, proche transports publics. Fr. 800.- plus charges. Libre dès 01.04.2007. Tél. 032 753 38 31. 028-556358

SERRIÈRES, joli appartement de 3 1/2 pièces, belle vue sur le lac. Meublé : Fr. 1350.-, non meublé : Fr. 1200.- charges comprises. Libre de suite. Tél. 079 371 74 70. 028-556335

LOCATION 7 PIÈCES, 5 chambres fermées, 2 living, cheminée, mezzanine, 3 salles d'eau WC, ascenseur, balcon, cave, garage, 2 places parcs. Surface 245 m², Fr. 2500.- charges comprises Malvilliers 24, tél. 079 305 55 24. 156-760269

Immobilier demandes d'achat

2 FAMILLES CHERCHENT TERRAIN à bâtir environ 1000 m². Entre St-Blaise et Le Landeron. Tél. 079 566 87 38. 028-556090

Cherche à acheter

ACHAT ET DÉBARRAS d'appartements complets ou partiels. Achète meubles anciens, bibelots, vaisselle, etc. Tél. 032 935 14 33. 132-192283

ANCIENS TRAINS ELECTRIQUES: Märklin, etc.. 1920 à 1980. Tél. 032 853 42 54. 028-556326

ACHÈTE MONTRES ROLEX, Submariner et Daytona. L. Vuille. Tél. 032 913 73 87. 132-194662

A vendre

BUFFET NEUCHÂTELOIS 3 corps. Canapé-lit + 2 fauteuils. Tél. 032 913 08 94. 132-194672

CLOCHES dont une de bateau, datées 1939 et un toupin. Bas prix. Tél. 079 275 16 30. 028-556357

Rencontres

MARC 36 ANS, bel homme à la personnalité affirmée, look moderne. Responsable et réfléchi il veut construire une vie de famille, envie d'être amoureux ... 032 730 29 42 (contact gratuit). 130-200572

MICHEL 52 ANS, il saura vous rendre heureuse! Un regard romantique, il aime la musique, les balades, les petits voyages, la nature, cuisine volontiers ... Il voudrait tant partager les bons moments de la vie ... N'hésitez plus appelez le au 032 730 29 42 (contact gratuit) 130-200573

Erotique

LA CHAUX-DE-FONDS, belle tigresse d'Afrique, jolies rondeurs, poitrines XL, moments de plaisir. 7/7. Tél. 078 766 52 79. 132-194701

MASSAGE DE DÉTENTE à 4 mains, tous les jours, Neuchâtel. Tél. 078 901 71 17. 028-556384

MASSAGES COQUINS, SENSUELS ET RELAXANTS chez kely. Tél. 078 785 50 29. 028-556158

Vacances

EVOLÈNE/VS, été-hiver, toutes périodes, logements de vacances, semaine, week-end. Tél. 027 283 13 59, www.evolena.ch 036-375189

OVRONNAZ (VS), PRIVÉ LOUE, week-end, semaine ou mois, à 5 min. des bains, 3 pièces, confort, garage. tél. 027 722 10 93, tél. 079 484 12 83. 036-388992

PROCHE AVIGNON, sympathique mas provençal 8 personnes, jardin 3280 m², piscine privée 5 x 10 m. Libre Pâques et été sur demande. De Fr. 1400.- à Fr. 2500.-/semaine. Tél. 079 443 70 45. 036-388643

Demandes d'emploi

DAME CHERCHE À FAIRE vos traductions à domicile, français-allemand et allemand-français. Tél. 078 841 34 54. 028-556390

DAME CHERCHE HEURES de ménage ou en tant qu'aide de cuisine. Tél. 078 856 75 24. 132-194684

DAME CINQUANTAINE cherche emploi samedi, dimanche et vacances. (épicerie, kiosque, etc.) Tél. 032 724 72 51 ou Tél. 079 247 79 38. 028-556395

DAME SOIGNEUSE cherche heures de repassage, ménage et de couture. Tél. 078 612 71 28. 028-556331

JEUNE HOMME, 28 ANS, robuste et endurant, permis B, cherche travail dans le bâtiment, usines, vente, industrie, ouvrier ou aide. Etudie toutes propositions. J'attends vos appels au 078 864 16 38. 154-721117

RECHERCHE ACTIVEMENT TRAVAIL. Toutes propositions. Connaissances anglais, allemand. Tél. 077 405 02 20. 028-556361



Tu cherches, il trouve!

EMPLOI, IMMOBILIER, BONNES AFFAIRES, VÉHICULES

Offres d'emploi

ACTIVITÉ ACCESSOIRE pour mère, père de famille ou retraité(e). Vente et distribution de spécialités alimentaires valaisannes. Formation gratuite. Tél. 078 709 71 98. 028-554372

PUB VICTORIA À BOUDRY, cherche jeune sommière jusqu'à 22 ans. Tél. 032 842 33 98. 028-556387

RESTAURANT LA CHARRUE, Vilars, cherche de suite, sommière avec expérience. Au minimum 60% pour le service en salle. Sans permis s'absentir. Tél. 032 852 08 52, W. Bolliger. 028-556211

Véhicules d'occasion

À BON PRIX, achète voitures, bus, état indifférent. Paie cash. Tél. 079 240 45 45. 028-55537

À BON PRIX achète voitures, bus. Etat indifférent. Paie cash. Tél. 079 301 52 82. 028-555172

A + A + A + A: ACHÈTE voitures, bus, camionnettes. Paie cash. Tél. 079 440 35 13. 028-556141

OPEL VECTRA BREAK turbo diesel, 170 000 km, très bon état. Fr. 1500.-. Tél. 078 793 07 81. 028-556329

SUBARU JUSTY 1.2 4WD, 1992, expertisée mars 2007. Fr. 3700.-. Tél. 078 828 41 37. 028-556275

Divers

ATLANTIC DÉMÉNAGEMENT, débarras et nettoyage, devis et cartons gratuits, assurance, qualité. M. Peletier. Tél. 078 765 45 45. 132-194440

DÉMÉNAGEMENTS SERVICES, déménagements-débarras-nettoyages. Devis gratuit. Tél. 079 263 04 53. 028-555858

NOUVEAU, PESEUX, PILATES lundi 12h15, mardi 9h, mercredi 10h, 17h, périné-abdo-dos lundi 14h, mardi 10h, posturale SAFE, mercredi 18, jeudi 18h, samedi 9h, power-yoga jeudi 17h. Tél. 077 413 34 59. 028-555182

ORDINATEUR: je résous vos problèmes à domicile. Méga-Help. Tél. 079 418 82 82. 132-194676

L'enfant n'est pas une marchandise



Envoyez-moi votre documentation sur:

- la campagne „Stop trafic d'enfants" le parrainage le bénévolat dans ma région

CCP: 10-11504-8

Nom _____ Prénom _____
Rue _____ NPA/Lieu _____
Tél. _____ E-mail _____

Terre des hommes • En Budron C8 • 1052 Le Mont-sur-Lausanne 0222
Tél. 021/654 66 66 • Fax 021/654 66 77 • E-mail info@tdh.ch • www.tdh.ch





131 ans, l'âge du téléphone

C'est un 7 mars, en 1876, qu'Alexander Graham Bell obtint un brevet d'invention pour le téléphone, aux Etats-Unis. Coïncidence de l'histoire, c'est aussi un 7 mars, 50 ans plus tard, en 1926, qu'eut lieu la première communication téléphonique transatlantique, entre New York et Londres. /ftr

SUDOKU N° 26

Difficulté moyenne

	9			3				6	
		8	6		7	3			
2									5
3		5				7			6
			1		8				
8		2				4			9
5									4
		6	2		3	1			
	3			1					5

La règle du SUDOKU est on ne peut plus simple. Le but est de compléter la grille en utilisant les chiffres de 1 à 9 et en tenant compte que chaque ligne, colonne et carré contient tous les chiffres une seule fois.

Solution de la grille n° 25

9	2	3	1	4	8	7	5	6
4	1	7	6	5	2	8	3	9
8	5	6	7	9	3	2	4	1
5	9	2	8	7	1	3	6	4
3	6	8	5	2	4	9	1	7
1	7	4	3	6	9	5	8	2
6	3	1	2	8	7	4	9	5
7	4	5	9	3	6	1	2	8
2	8	9	4	1	5	6	7	3

Grilles de fabrication Suisse
WWW.SU-DO-KU.CH

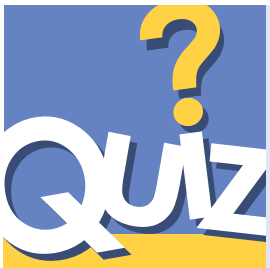

1 - Quel chancelier allemand a œuvré pour le rapprochement franco-allemand ?

- A. Konrad Adenauer B. Ludwig Erhard
C. Willy Brandt D. Helmut Kohl

2 - Qu'appelle-t-on lessivier ?

- A. Un fabricant de lessive B. Un récipient pour lessive
C. Une pierre à laver D. Un poisson d'aquarium

3 - En quelle année fut fondée l'agence Havas ?

- A. 1835 B. 1855 C. 1885 D. 1935

Réponses
1. A. Konrad Adenauer, chancelier de la RFA de 1949 à 1963, a accélééré le rapprochement franco-allemand.
2. A. Un lessivier est un fabricant de lessive, ou une entreprise qui en fournit.
3. A. Charles-Louis Havas créa en 1832 un bureau de traduction des articles étrangers qui devint l'agence Havas en 1835.

HOROSCOPE

BÉLIER (21.3 - 20.4)

Amour : ne laissez pas vos petits soucis vous gâcher une belle journée. **Travail-Argent** : ne vous sentez pas responsable d'une bêtise faite par un autre. Vous ne pouvez pas tout régler. **Santé** : ne laissez pas le stress vous envahir. Décontractez-vous.

TAUREAU (21.4 - 21.5)

Amour : votre insatisfaction persiste, on peut le comprendre, mais vous ne faites rien pour que la situation évolue. **Travail-Argent** : vous pourriez perdre certains appuis. Vous demandez trop. Revenez sur terre, avant de vous créer des problèmes. **Santé** : protégez votre peau du froid.

GÉMEAUX (22.5 - 21.6)

Amour : ne réfléchissez pas autant, pour une décision plutôt facile à prendre ! **Travail-Argent** : vous cherchez les affrontements ? Pourquoi vous montrer agressif envers des gens qui vous laissent en paix ? **Santé** : habillez-vous plus chaudement.

CANCER (22.6 - 22.7)

Amour : laissez passer l'orage. Le soleil ne tardera pas à faire sa réapparition dans votre ciel amoureux. **Travail-Argent** : ne vous laissez pas envahir par la lassitude. Redoublez d'efforts au contraire et essayez de voir le bon côté des choses. **Santé** : tout ira bien aujourd'hui.

LION (23.7 - 22.8)

Amour : ce sera la journée de l'amour, eh oui !, et vous serez sur un petit nuage. **Travail-Argent** : vous n'aspirez qu'à débloquer une situation qui n'est pas bien brillante. N'hésitez pas à demander conseil à votre entourage. **Santé** : faites plus attention à ce que vous mangez.

VIERGE (23.8 - 22.9)

Amour : les discussions familiales pourraient tourner au vinaigre surtout si vous y mettez votre grain de sel. Évitez d'envenimer la situation. **Travail-Argent** : la persévérance s'avérera payante. Et vous n'en manquez pas. **Santé** : maux de tête persistants.

BALANCE (23.9 - 22.10)

Amour : votre grande lucidité vous sera d'une aide précieuse pour juger de la sincérité des gens. **Travail-Argent** : c'est le moment de mettre les bouchées doubles. De montrer vos capacités. **Santé** : vous optimiserez votre bien-être par la pratique d'un sport.

SCORPION (23.10 - 22.11)

Amour : pourquoi cette politique de l'autruche ? Les problèmes ne se règlent pas tout seuls. **Travail-Argent** : patience. Voilà un mot qui devrait faire partie de votre vocabulaire. Mais apparemment, ce n'est pas le cas. **Santé** : la fatigue se fait sentir en fin de journée.

SAGITTAIRE (23.11 - 22.12)

Amour : vous aspirez à une relation plus tendre, à plus de complicité. Votre idéal, en amour, n'est pas atteint. **Travail-Argent** : on vous enverra votre sens des responsabilités et votre ingéniosité. **Santé** : manque de tonus, vous avez besoin de vacances.

CAPRICORNE (23.12 - 20.01)

Amour : la fatalité ? Vous ne connaissez pas. Vous êtes certain de pouvoir diriger votre vie. Attention aux désillusions.

Travail-Argent : difficile de satisfaire les exigences de tout le monde. Faites plutôt comme vous l'entendez. **Santé** : attention aux changements brutaux de température.

VERSEAU (21.1 - 19.2)

Amour : qu'il est difficile d'aimer parfois ! C'est la pensée qui traversera l'esprit aujourd'hui. **Travail-Argent** : si vous parvenez à ne pas trop vous disperser, malgré vos nombreuses occupations, tout ira bien. **Santé** : reposez-vous, c'est une nécessité absolue.

POISSONS (20.2 - 20.3)

Amour : vous serez très sollicité par vos amis ou votre famille. **Travail-Argent** : c'est sur une personne plus âgée que vous pourrez vraiment compter, son expérience vous sera utile. Attention votre budget donne des signes de déséquilibre ! **Santé** : et si vous pensiez à faire une pause ?

L'ADOPTÉ

A.-L. Chappuis. Droits réservés: Editions Mon Village - Vulliens / 26

Un instant, Sébastien fixa Dani, jouant l'ignorant. A vrai dire, ce rôle, il ne pouvait le tenir que depuis peu, puisque quelques heures seulement séparaient cet instant de celui où il avait été pris à partie par Thélén.

— Tu en es certain, demanda Sébastien qui tint à jouer la comédie afin de mener sa petite enquête.

— Certain ! répondit aussitôt Dani, assez heureux, dans le fond, de voir son père accepter cette nouvelle sans trop sourcilier.

— Qui te l'a dit ?

Cette question était importante pour Cachin. Elle devait lui permettre de contrôler si un noyau seulement de personnes était renseigné ou, au contraire, si chacun se gaussait discrètement de lui.

Dani hésita avant de répondre, comme si la crainte l'avait saisi à l'idée de révéler certains noms.

— C'est mon copain Lucien !

— Lucien Burki ?

— Dani renchérit aussitôt.

— Il n'est pas seul. D'autres aussi le savent parmi mes camarades. Et les gens également sont au courant et font semblant de ne rien savoir.

Dani se tut et resta dans l'attente. Dans l'attente de voir quelle allait être la réaction de son père, de Sébastien qui affichait un léger sourire.

— Alors, si je comprends bien, tout le monde le sait ?

Ce que Dani ne comprenait pas, lui, c'était la réaction de son interlocuteur. Alors qu'il craignait de voir son père s'effondrer en apprenant une telle nouvelle, celui-ci ne paraissait guère surpris. Au contraire, il avait l'air parfaitement relaxé, détendu, serein même, et Dani en vint à se demander si l'alcool avait ce pouvoir de donner une autre couleur aux réalités de la vie.

Alors, que se passait-il ? Dani se le demandait intérieurement quand son père renouvela sa question.

— Tout le monde sait que tu es mon fils ?

Oui, tout le monde le savait. Dani en était convaincu mais n'osait l'avouer franchement.

— C'est... c'est possible... et moi, à la forêt, je n'ignorais pas qu'ils en parlaient, mais je n'ai pas osé le dire.

Dani baissa légèrement la tête, mais Sébastien se chargea bien vite de lui faire oublier sa faute, si vraiment fautive il y avait.

— Alors puisque tout le monde le sait, c'est bien vrai Dani. Tu es mon fils. Tu es mon fils pour tout le monde...

Le repas du soir, comme d'habitude avait réuni Esther et Sébastien, Dani et Segesmann, Segesmann l'employé de la ferme, autour d'une table abondamment garnie.

(A suivre)

MOTS CROISÉS N° 802

1										
2										
3										
4										
5										
6										
7										
8										
9										
10										

Solutions du n° 801

Horizontalement

1. Ciboulette. 2. Aristide.
3. Très. Errer. 4. Harasse. Nô.
5. Ede. Asdic. 6. DI. Aréoles.
7. Repli. Néné. 8. Asie. Iso.
9. Littau. 10. Ex. Recueil.

Verticalement

1. Cathédrale. 2. Irradiés.
3. Bière. Pis. 4. Ossa. Ale.
5. Ut. Sari. Le. 6. Liesse. Tic.
7. Édreton. Tu. 8. Ter. Iléite.
9. Encensai. 10. Euro. Séoul.

Horizontalement

1. Cheveu dans la soupe. 2. Volcan japonais toujours actif. Joués sur le tapis vert. 3. Ne risquent pas de perdre leur emploi. Préposition ou canton suisse. 4. Mesure de prescription. Il creuse des galeries dans les pilotis. 5. Attrapé. Changera d'opinion. 6. Assurément. 7. Peuple du Nigeria. Colère des cruciverbistes. Diminutif ou abréviation. 8. Serv à maintenir le chargement en place. Pub sans alcool. 9. Une des nombreuses maîtresses de Zeus. Port de la Rome antique. 10. La qualité suit. Haut-parleur qui diffuse les sons aigus.

Verticalement

1. Drôle de remue-ménage. 2. Assommées. 3. La finance a les siens. Commence sous le signe du Lion. 4. Cité dans la Bible. Fuite de gaz sans gravité. 5. Essence américaine. Celle du présent peut devenir la future. 6. Equeuter! Points opposés. 7. Quartier de Lucerne. C'était le droit du premier venu. 8. Cauchemar pour le cancre suisse. Ancienne maison des lettres. 9. Faire des frustrés. Allégresse. 10. Chef d'escadron. Toucher du bout des doigts.

www.pmu.ch
Seule la liste officielle PMU fait foi

Aujourd'hui à Amiens, 1^{re} étape du GNT

(trot attelé, réunion I, course 1, 2900 mètres, départ à 13h50)

No	Cheval	Dist	Driver	Entraîneur	Cote	Perf.
1.	Mister Merite	2900	Y. Portois	C. Ecalard	7/1	1aDa1a
2.	Ostiana	2900	T. Duvaldestin	T. Duvaldestin	10/1	3aDa6a
3.	Oria Fun	2900	T. Le Beller	JB Bossuet	3/1	1a1a1a
4.	Open Charm	2900	M. Verva	JM Bazire	16/1	GaDa2a
5.	Kiflosak Cordière	2900	R. Depuydt	C. De Soete	21/1	7a6a4a
6.	Orateur	2900	E. Raffin	O. Raffin	9/1	4a4a7a
7.	Ozio Royal	2900	JM Bazire	JM Bazire	4/1	1a4aDa
8.	Lightnin Agenaies	2900	B. Piton	P. Godey	10/1	0a6a7a
9.	Neops Rivellière	2900	P. Daugeard	P. Daugeard	7/1	3a2a3a
10.	Lutin Du Terroir	2900	F. Nivard	G. Lefrou	20/1	4mDa1m
11.	Obiak Du Bocage	2900	P. Vercruyse	L. Roelens	6/1	3a3a0a
12.	Nina De Gesvre	2925	PY Verva	P. Verva	9/1	3a5aDa
13.	Norginio	2925	J. Verbeeck	A. Vanberghen	37/1	0a8m7a
14.	Nesione Des Vents	2925	PM Enault	PM Enault	50/1	Dm0mDa
15.	Kuadro Wild	2925	D. Dauverne	D. Dauverne	14/1	8a8a0a
16.	Kent Barbes	2925	F. Leblanc	F. Leblanc	9/1	1aDa2a
17.	Légende Moune	2925	D. Cordeau	D. Cordeau	18/1	4aDa2a
18.	Little Boy	2925	M. Abrivard	Y. Dreux	6/1	4a9a4a

Notre opinion: 3 - Un insatiable de l'Ouest. 16 - Peut s'imposer nettement. 18 - La valeur sûre de Dreux. 7 - La forme et l'effet Bazire. 10 - Un énorme coup de poker. 6 - Il ne balbutie pas ses sorties. 9 - Engagement profitable. 11 - La belle limite du recul.
Remplaçants: 12 - Ses moyens sont évidents. 2 - Elle peut encore hausser le ton.

LOTERIES

Tirages du 6 mars 2007

1 14 22 25 28 31 35
38 39 40 47 52 53 57
58 60 63 64 66 67

7 10 V R 8 V
A 6 8 6 8 9

Seule la liste officielle des résultats de la Loterie Romande fait foi.

ZURICH

Escorte de choix pour future mère

Une femme sur le point d'accoucher a été accompagnée à l'hôpital par deux voitures de police lundi à Zurich. Les agents ont voulu éviter que ses jumelles naissent dans la voiture qui la conduisait à la maternité.

La femme se déplaçait en voiture dans le canton d'Argovie avec une amie, lorsqu'elle a été surprise par de fortes contractions. Son médecin a appelé la police zurichoise pour lui annoncer qu'elle avait pris le chemin d'une clinique, pour y mettre ses enfants au monde.

Le médecin n'étant pas sûr qu'il restait suffisamment de temps, la police a accepté de venir à sa rencontre, puis de lui ouvrir la route avec sirènes et gyrophares. Une heure après son arrivée à la clinique, la femme de 32 ans a accouché de deux jumelles, en bonne santé. /ats

Le guide de vos sorties cinéma



Adresses RÉGION

- Information sociale
Permanence téléphonique 0800 123 456 de l'Association neuchâteloise des institutions de l'action sociale. Lu-ve 14-17h
ANAAP
Association neuchâteloise d'accueil et d'action psychiatrique. Perm. psycho-sociale après-midi: «Le Déclit» Neuchâtel, Plan 19; «Le Nouvel Horizon». Beau-Site 29, La Chaux-de-Fonds. Groupes d'entraides, groupe des proches, 032 721 10 93
ANPCD
Association neuchâteloise de personnes concernées par les problèmes liés à la drogue, rue Louis-Favre 27, 2017 Boudry. Permanences téléphoniques: Neuchâtel, 079/446 24 87, La Chaux-de-Fonds 913 60 81. Permanences famille et entretiens privés: rue Louis-Favre 27, Boudry, 2e et 4e lundi du mois de 14h à 16h. Soirées d'écoute: rue Louis-Favre 27, Boudry, 1er et 3e mercredi du mois dès 19h
ANPP
Association neuchâteloise des psychologues et psychologues-psychothérapeutes: 032 753 04 62. E-mail: info@anpp.ch
Asloca - Neuchâtel
Information et défense des locataires. Consultations sur rdv, répondeur, 724 54 24, fax 724 37 26
Aspedah
Parents d'enfants hyperactifs et/ou avec déficit d'attention. Lu 9-12h, je 14-16h. 021 703 24 20
Association Alzheimer
032 729 30 59; tj 8-11h30/14-16h30, sauf ve am. Groupes de contact: Neuchâtel 032 729 30 59, LCF 032 913 34 23. Lieux rencontre: NE 032 721 28 05, LCF 032 913 34 23 le matin. Présence domicile: NE 032 842 20 14, LCF 032 913 90 39. Séminaires: 032 913 51 28 ou 729 30 59. Groupe d'entraide pour jeunes proches: 024 426 20 00
Association boulimie anorexie ABA
Antenne neuchâteloise, av. de la Gare 39. Permanence téléphonique: lu 19h30-21h30, me 9-12h, ve 13-15h, 032 725 05 82
Association Dyslexie
Antenne neuchâteloise. Permanence ve ma 032 725 38 92
Association Antenne Handicap Mental

- Numa-Droz 68, La Chaux-de-Fonds. Aide et conseil aux personnes handicapées et leurs proches. 032 914 10 10 - www.antenne-handicap.com
Association lecture et compagnie. Lecteurs/trices bénévoles se rendent à domicile ou en institution. Case postale, 2035 Corcelles. 032 731 70 41 ou 751 57 57
Assoc. neuch. de services bénévoles Brévards 1a, tél. 724 06 00, lu-ve 8h30-11h30: information, formation dans les domaines des visites, transports.
Assoc. suisse maladie de Parkinson Groupe neuchâtelois. 3e jeudi tous les 2 mois. 032 753 10 61. Parkinson: ligne gratuite 0800 80 30 20 ouverte chaque 3e mercredi du mois de 17h à 19h
Autorité de conciliation
En matière de santé. Difficultés entre patients et soignants. Hôtel judiciaire, CP 22 84, 2302 La Chaux-de-Fonds. Demandes à adresser par écrit
Cancer
Ligue neuchâteloise contre le cancer: permanence lu-ve 8-11h30 ou sur rendez-vous, 721 23 25
Caritas. Consultations sociales de toutes natures, 725 13 06
Cartons du cœur. Littoral et VDR 032 731 48 38. Montagnes 032 964 17 27. VDT 032 861 30 30
Centre psycho-social neuchâtelois La Chaux-de-Fonds, consultations, rue Sophie-Mairet 29, 032 967 20 61, lu-ve 8-12h/14-18h, sa 8-12h, di médecin de service et hôpital. Neuchâtel, Verger-Rond, 032 722 12 21
Centreveue
Interventions sociales et réadapt. pour personnes handicapées de la vue. Rue de Corcelles 3, 2034 Peseux, 032 731 46 56 sur rdv. Expos articles, ma 14-17h.
Chambre immobilière neuchâteloise
Association de défense des propriétaires, sur rendez-vous, 729 99 90, tbg du Lac 2, Neuchâtel
Croix-Bleue
032 725 02 17
Insieme Neuchâtel
Association de parents de personnes mentalement handicapées. Av. L. - Robert 128, La Chaux-de-Fonds, 032 926 85 60, permanence: je 14h15-17h15, me 14h30-18h30
Job Service

- Serv. public gratuit, spécialisé dans l'insertion professionnelle des jeunes. Quai Philippe-Godet 18, 2000 Neuchâtel, 032 725 35 55
Ligue neuchâteloise
Contre le rhumatisme. Conseil social, c/o Pro Infirmis, rue de la Maladière 35, tél 032 722 59 60, fax 032 722 59 70. Secrétariat administratif et cours 032 913 22 77
MediaNE
Association de médiation: résolution de conflits. 725 18 18.
Mouv.de la condition paternelle
Conseils dans les cas de séparation et divorce, CP 261, 2034 Peseux
Sages-femmes à domicile
Pour tout le canton, les Franches-Montagnes et le Jura bernois tous les jours de 8h à 20h, 079 280 48 28
S.A.S.
Service d'Action Sociale privé. En faveur des victimes de violences - hommes et femmes - et en cas de conflits. 032 753 03 32 - www.lesas.ch et info@lesas.ch
Sclérose en plaques
Centre romand, Lausanne, 021 614 80 80; lu-ve 8-12h/14-17h
Serei
Service d'entraide pour handicapés, lu-ve, Ronde 30, La Chaux-de-Fonds, 032 886 81 00, fax 032 722 07 44 ou 032 426 13 65 Bassecour
Savas
Service d'aide aux victimes d'abus sexuels. Léopold-Robert 90, La Chaux-de-Fonds, 032 889 66 44. Lu-ve 8-12h; lu, ma, je 14-17h
Savc
Service pour les auteurs de violence conjugale, 032 886 80 08.
Solidarité-femmes
032 968 60 10
SOS Racisme
0800 55 44 43.
SOS. Racket-violence
079 270 92 06.
TIM
Ton infirmière à la maison. Association neuchâteloise de soins pédiatriques à domicile. Permanence 24h/24h, 079 476 66 33
Vivre sans fumer
Prévention et aide à l'arrêt. 032 724 12 06, lu-ve 8-12h/13h30-17h, www.vivre-sans-fumer.ch

Adresses LA CHAUX-DE-FONDS

- Accompagnement
des personnes en fin de vie. Service bénévole: 032 913 37 40
Accueil familial de jour
Région des Montagnes, CP 2317. Permanence 032 968 27 48, ma-je 8-11h/14h-17h
Alcoolisme
CENEA, Centre neuchâtelois d'alcoologie, Parc 117, information, prévention et traitement de l'alcoolisme, lu-ve, 919 62 11. Alcooliques anonymes, C.P. 14, 2301 La Chaux-de-Fonds, 0848 848 846. Groupe familial Al-Anon, aide aux familles d'alcooliques, 0848 848 833, tarif interurbain, (24h/24h)
Amicale des malentendants
et des devenus sourds. Séances de lecture labiale, Lysiane Wicky, C.P. 1557, 2301 La Chaux-de-Fonds, fax 968 21 36
Association à la trottinette
Espace de rencontre parents et enfants (0-5 ans), Serre, 24. Lu 14h30-17, ma-je 9h30-11h30. Contact: 914 52 60
Avivo.
Association suisse des rentiers AVS-AI, et préretraités, La Chaux-de-Fonds, 032 931 39 61 ou 032 926 01 75
Caritas Neuchâtel
Espace des Montagnes, Collège 11. Programme d'insertion et lieu d'accueil. Horaires lieu d'accueil: lu 14-17h30, me 14-17h. 032 886 80 60
Centre social protestant
Consultations sociales, juridiques, conjugales. Temple-Allemand 23, lu-ve 8-12h/13h30-17h30, 032 967 99 70. Boutiques du CSP (Habillerie, Bouquiniste, Vieux-Puits), Puits 1/angle Versoix-Soleil, 032 968 18 19, ma-ve 15-18h, sa 9-12h
Centre d'Animation et de Rencontre
Renseignements et inscriptions aux activités: secrétariat, 032 967 64 90, lu-ve 8h30-11h30
Chômeurs
Association pour la défense des chômeurs: Serre 90, du lu au ve, 8h-11h30 et 14h-16h30, tél. et fax 913 96 33
Club des loisirs
Pour personnes du 3e âge, 968 74 84, ou 968 16 72, ou 926 08 52
Centre de consultations Lavi
Aide aux victimes d'infractions. Av. Léopold Robert 90, 032 889 66 52 ou La main tendue (143) ou la police

- (117)
Centre de consultation
et informations sociales, Bureau du délégué aux étrangers, Av. Léopold-Robert 90. Tél. 032 889 74 42 pour rdv. Ma-me-je 14-17h30 sans rdv.
Centre de santé La Comète
Rue du Pont 25, lu-ve 8h30-12/14-17h30. 032 886 82 00. Ce centre comprend: Service d'aide et de soins à domicile 032 886 82 10, lu-ve 8-12h/14-18h. Ligue pulmonaire neuchâteloise, 032 886 82 60. Pro Senectute, 032 886 83 00, repas à domicile 032 729 30 45. SGMD Croix-Rouge, lu matin, ve matin 032 886 82 35. Centre d'ergothérapie, 032 886 82 70. Centre de stomathérapie, 032 886 82 50
Consultations conjugales
032 886 80 10.
Consultations juridiques
Serre 62, je 16-19h
Crêches.
Arc-en-Ciel, Charrière 4, 032 968 99 85. De l'Amitié, Manège 11, lu-jeu 6h30-18h30, ve 6h30-18h, 968 64 88. Beau-Temps 8, lu-je 6h30-18h30, ve 6h30-18h, 926 87 77. La Farandole, Numa-Droz 155, lu-ve 6h 30-18h, 913 00 22
Croix-Rouge
Paix 71, 913 34 23. Service de garde de malades, baby-sitting, transports, 8-11h30. Vestiaire, vente de vêtements 2e main, Paix 73, me-je 14h-18h, dernier samedi du mois, 9h30-11h30. Consultations nourrissons (puériculture): ma/je/ve 13h-16h30, perm. tél. 8-9h. 032 886 82 35. Formation et promotion de la santé, 032 886 88 61
Ecole des parents
Jardièrre 15. Inscriptions pour garderie ma/ve: 914 53 07
FRC-conseil
Fédération romande des consommateurs, Collège 11, lu 14-17h, 913 37 09
SIIP
Soins infirmiers indépendants en psychiatrie. Soins psychiatriques à domicile. Tél. et fax 032 964 14 64 ou 079 789 82 28
Groupe de maintenance
Cardio-vasculaire, 032 853 33 14 ou 079 347 34 87.
Habits du cœur
Serre 79, lu-ve 8h30-12h/13h30-17h30. Tél. 032 913 18 19

- Information diabète
Paix 75, secrétariat lu-ve 14-17h, 913 13 55
MCPJN
Mouvement de la condition parentale du Jura neuchâtelois. Aide en cas de séparation ou de divorce. C.P. 992, 2301 La Chaux-de-Fonds. Ma 18h45-20h, Collège 9, rez-de-chaussée
Médiation familiale
(Association neuchâteloise). Rue du Collège 11, 032 886 80 15
Parents anonymes
Groupe d'entraide pour parents, 032 926 89 94
Planning familial
Sophie-Mairet 31, lu 12-18h, ma/ve 15-18h, me 15-19h, 967 20 91
Procrap
Association suisse des invalides. La Chaux-de-Fonds, rue du Vieux-Cimetière 5, tél./fax 032 968 00 33. Lu-je 14-17h30 et ve 8-12h
Pro Infirmis.
Marché 4, lu-ve, Service social de la Ligue contre le rhumatisme 032 968 83 28
Sida
Groupe sida Neuchâtel: tests anonymes, sur rendez-vous au 032 737 73 37
Société protectrice des animaux
rue de l'Est 8, 032 968 64 24, lu-ve 8h45-11h30, ma 14h15-17h15, me 16h30-18h, sinon sur rendez-vous
SOS Futurs mamans
Numa-Droz 181, 24/24h, 079 772 16 90
Toxicomanie
Centre de prévention et de traitement de la toxicomanie, Hôtel-de-Ville 27, lu-ve 8-12h/14-18h, 967 86 00. Urgences: s'adresser au médecin de service. Le Seuil, Industrie 22, lieu d'accueil pour toxicomanes, 968 52 42. Permanences, lu 10-17h, ma 10-21h, me 10-13h45, je 10-17h, ve 10-16h. Soupe à midi du lundi au vendredi
Violences - Solidarité femmes
Violences conjugales. Rue du Marché, 8, La Chaux-de-Fonds. Tél. 968 60 10.

Adresses JURA/JURA BERNOIS

- Accord service
Service de relèvement du Jura bernois. Accompagnement auprès de personnes handicapées ou malades, 032 493 51 14
Association des diabétiques
du Jura bernois, St-Imier. Perm. tél. ma 13-17h, je 8-12h. tél. et fax 032 941 41 21
Centre social protestant
Consultations conjugales, sociales, juridiques, etc., sur rendez-vous, 032 493 32 21
Cartons du cœur, Jura bernois
Lundi à jeudi, 493 70 60.

- Consultations conjugale et familiale
Rte de Tramelan 10, 2710 Tavannes: sur rdv au 032 422 54 29. Saignelégier: rue Bel-Air 2, sur rdv au 032 422 54 29
Fondation Contact Jura bernois
Information et consultation pour questions de dépendance, rue H.-F. Sandoz 26, Tavannes, Tél. 032 481 15 16, fax 032 481 15 93. www.fondation-contact.ch
Planning familial
Les Fontenays 27, entretiens sur rendez-vous, 942 24 55
Pro Senectute
Information et action sociale pour per-

- sonnes âgées, Pont 4, Tavannes, lu-ve 8-12h/14-17h, 481 21 20
Service psychologique
Pour enfants et adolescents et service pédo-psychiatrique, Saint-Imier, 941 13 43; Tavannes, 481 40 41
Services sociaux
Moutier, 032 494 11 34; Tavannes, 032 482 65 70; Malleray, 032 491 60 45; Reconvilier, 032 481 52 78; Courtelary, 032 945 17 10; St-Imier, 032 942 44 94; Tramelan, 032 487 62 22; La Neuveville, 032 752 45 24

ADRESSES UTILES

- URGENCES
Urgences sanitaires et ambulance: 144
Police: 117
Feu: 118
Intoxication: 145

LA CHAUX-DE-FONDS

- Pharmacie de garde
de la Fontaine, L.-Robert 13b, jusqu'à 19h30. (En dehors de ces heures, le 144 renseigne).
Dépannage eau, électricité, gaz, chauffage à distance
032 843 90 00
Patinatoire des Mélézes
Piste couverte: lu, ma 9h-11h30/14h-15h45, me 9h-11h15/14h45-15h45, je 9h-10h30/14h-15h45, ve 9h-12h/14h-15h45, sa 14h-15h45/20h30-22h (sauf en cas de match), di 9h-11h45/15h-16h45. Piste extérieure: Tous les jours 9h-11h45/14h-16h45/20h-22h
Piscine des Arêtes
Lu 9h-16h, ma 9h-20h, me 9h-21h, je 9h-18h, ve 9h-21h, sa 10h-12h/14h-20h, di 9h-18h
Bibliothèque de la ville
Service de prêt, salle de lecture: lu 13h-20h, ma 10h-20h, me et je 10h-19h, ve 13h-19h, sa 10h-16h. Discothèque: lu-ve 13h-19h, sa 10h-16h.
Bibliothèque des jeunes I (Ronde 9): Lu-ve, 13h45-18h, sa 10h-12h
Bibliothèque des jeunes II (Président Wilson): Lu-ve, 13h45-18h, sa 10h-12h
Ludothèque
lu /je 15h30-18h; ma 15h30-19h
Bibliothèque chrétienne
«Le Papyrus» Parc 84, lu, ma, je, ve 16h-18h30

LE LOCLE

- Pharmacie de garde
Amavita Poste, Bournot 17, jusqu'à 19h30. En dehors de ces heures: 144
Bibliothèque de la ville
lu-ma-me-ve 14h30-18h30, je 14h30-20h, sa 10-12h
Bibliothèque des jeunes
lu-ve 13h30-18h, sa 10-12h
Ludothèque
lu /ma /je /ve 15h30-17h30, sa 9h-11h

JURA BERNOIS

- Médecins de garde
de La Ferrière à Péry, tél. 032 941 37 37; Tramelan, tél. 032 493 55 55
Pharmacies de garde
Saint-Imier, duValion, 032 942 86 86
Tramelan, Von der Weid, 032 487 40 30
TRAMELAN
Patinatoire des Lovières
Patinage public: Me 13h30-16h. Sa 14h15-17h (1/2 patinoire: 14h15-15h15). Di 14h15-16h45. Hockey public: Ve 17h30-19h. Sa 14h15-15h15 (1/2 patinoire)

- Ludothèque
je 16-17h30
Médiathèque
CIP, lu/me 14-20h, ma/je 14-18h, ve et veilles de jours fériés 14-17h

SAINT-IMIER

- Bibliothèques
Bibliothèque régionale, section jeunes et section adultes. Je/ve 9h-11h, me/je/ve 14h-18h
Mémoires d'ici
Saint-Imier, place du Marché 5, lu/jeu 14-18h ou sur rendez-vous au 032 941 55 55
Ludothèque
me/ve 15-18h.

SONVILIER

- Bibliothèque communale
lu 17h30-19h30, me 16-18h

RENAN

- Bibliothèque communale
lu 17h30-19h, ma/je 15h30-17h

VILLERET

- Bibliothèque communale
lu 18h-19h, ma 9h-10h/15h-16h, je 18h-19h

CORMORET

- Bibliothèque communale
ma 17h30-18h30, je 17h-18h

COURTELARY

- Bibliothèque communale
lu/me 9h30-10h30, ma 19-20h, je 15-16h. Tramelan: bibliothèque communale, lu 17-19h

LA NEUVEVILLE

- Bibliothèque communale
lu-je 16-18h, sa 9-11h
Ludothèque
ma/je 16-18h, sa 9h30-11h30.

JURA

- Pharmacies
Saignelégier, Pharmacie des Franches-Montagnes, tél. 032 951 12 03.
Le Noirmont, Pharmacie Saint-Hubert, tél. 032 953 12 01
Dépannages
Centrale, tél. 032 955 14 12.

SAIGNELÉGIER

- Ludothèque
(Hôtel de ville): ma 15h15-17h30, et le dernier jeudi du mois 18-19h
Piscine
Centre de Loisirs: lu 13h30-21h, ma-ve 10h-21h, sa 10h-20h, di 10h-18h. Les jours fériés, fermeture 20h
Patinatoire
Centre de Loisirs: lu 13h30-16h, ma 10h-11h45/13h30-16h15, me 13h30-16h, je 13h30-16h15, ve 10h-11h45/13h30-16h15, sa, di 14h-16h

LE NOIRMONT

- Bibliothèque
7-19h, ma 14-17h, ve 8h30-11h30

- Ludothèque
(Nouveau collège): ma 15h-17h

LES BOIS

- Ludothèque
(Ancien bureau communal): le 1er lundi du mois, 15h-17h et le premier mardi du mois, 19h-20h

LES GENEVEZ

- Ludothèque
(Ancienne halle): le premier jeudi du mois, 16h30-19h

LES BREULEUX

- Ludothèque
(Ecole primaire: le 4e mardi du mois 19h30-20h et le 4e mercredi du mois, 13h30-16h30

NEUCHÂTEL

- Pharmacie de service
de la Gare, jusqu'à 20h30, (en dehors de ces heures, le 144 renseigne)
Bibliothèque publique
et universitaire. Lu fermée. Lecture publique: ma 10-19h, me 12-19h, je 10-19h, ve 12-19h, sa 9-17h. Fonds d'étude: ma-ve 10-12h/14-19h, sa 9-12h. Salle de lecture: ma-ve 8-22h, sa 8-17h

LITTORAL-OUEST

- Pharmacie de garde
le numéro gratuit 0800 832 800 renseigne
Médicin de garde
079 387 21 00. Je-sa-di 8-8h. Lu-ma-me-ve 12h-14h/18h-8h

LITTORAL-EST

- Pharmacie de garde
no d'appel unique 0844 843 842
Permanence médicale
0900 501 501 (2.-fr/min)

VAL-DE-RUZ

- Hôpital de Landeyeux
032 854 45 45. Policlinique chirurgicale: lu-ve 8-19h
Pharmacie de service
Marti, Cernier, 032 853 21 72, dès 18h30.
Médecin de garde
Cabinet de Fontanemelon, 032 853 49 53, 18h-8h

VAL-DE-TRAVERS

- Médecin de garde
032 888 90 00
Pharmacie de service
032 888 90 00
Hôpital et maternité, Couvet:
032 864 64 64
Foyer d'accueil L'Etoile
032 863 21 91

Adresses LE LOCLE

- Alcoolisme
CENEA, Centre neuchâtelois d'alcoologie, France 14, information, prévention et traitement de l'alcoolisme, lu-ve, 032 931 28 15
Avivo
931 76 27 et 931 57 30
Centre de santé du Locle
et des environs. Service d'aide familiale, Service des soins infirmiers à domicile, pour tout le district du Locle et la commune de La Sagne: 032 933

- 00 00, Grand-Rue 16, 2400 Le Locle. Pro Senectute: 032 933 00 04, lu/ve 8h-11h30, 14h-16h
Crèche
Les Diablotins, Albert-Piguet 10, 931 18 52, lundi au vendredi de 6h30 à 18h
Croix-Rouge
Envers 1, centre de puériculture: ma 14-17h30, perm. tél. le matin 8-9h, 032 886 82 35. Service des transports, 8h-11h30, 032 913 34 23
Club des loisirs

- Pour personnes du troisième âge, 931 57 80
La Girandole
(Centre d'accueil), Grand-Rue 21, 1er étage, 931 01 71. Ma 10-15h, me 15-21h, ve 10-14h. Soupe le mardi et le vendredi
Samaritains
Dépôt et location d'objets sanitaires, poste de police, 032 889 10 17 (heures de bureau). Cours, 032 931 41 70
Société protectrice des animaux.
032 931 63 62 et 931 80 03

IMPRESSUM



SOCIÉTÉ ÉDITRICE: SNP Société Neuchâteloise de Presse SA
Editeur: Fabien Wolfrath
Rédacteur en chef (resp.): Nicolas Willemin
Impression: Centre Presse, Neuchâtel

REDACTION EN CHEF

- Rédacteur en chef:
Nicolas Willemin
Rédacteur en chef adjoint:
Patrick Oberli
Chef d'édition:
Jacques Girard
Resp. site La Chaux-de-Fonds:
Daniel Droz
redaction@l'impartial.ch
Tél: 032 910 20 01
redaction@l'express.ch
Tél: 032 723 53 01

- Pauchard, Florence Veya, Basile Weber
littoral@l'express.ch
vallees@l'express.ch
Montagnes: Daniel Droz (resp.) Sylvie Balmer, Sélim Biedermann, Sophie Bourquin, Claire-Lise Droz, Robert Nussbaum
montagnes@l'impartial.ch
Jura & Jura bernois: Gérard Stegmüller (resp.), Michel Gogniat, Philippe Chopard
jura.bernois@l'impartial.ch
jura.canton@l'impartial.ch
Sports: Emanuele Saraceno (resp.) Daniel Burkhalter, Julian Cervino, Emile Perrin, Patrick Turuvani
sport@l'express.ch
Culture Région: Dominique Bosshard (resp.), Alexandre Caldara
Brigitte Rebetez
magazine@l'express.ch
Horizons-Forum: Jean-Luc Wenger (resp.), Catherine Favre, Pascal Hofer
magazine@l'express.ch; forum@l'express.ch
Secrétariat de rédaction
(Suissair/monde/région):

- Jacques Girard (resp.), Michel Merz (adj.), Eugenio D'Alessio, Nicolas Bringolf, Serge-André Maire, Manuel Montavon, François Treuthardt
redaction@l'express.ch
Berne: François Nussbaum
fnussbaum@l'express.ch
Photographes: Christian Galley, Richard Leuenberger, David Marchon
Infographiste: François Allanou
Dessinateur: Jean-Marc Elzingre

- Abonnements:
Rue Neuve 14
2302 La Chaux-de-Fonds
Tél. 032 910 20 40
Fax 032 910 20 49
clientele@l'impartial.ch

- Régie des annonces:
Publicitas SA
Rue Neuve 14
2302 La Chaux-de-Fonds
Tél. 032 910 20 50
Fax 032 910 2 59
lachaux-de-fonds@publicitas.ch

AVIS MORTUAIRES

*Aimez-vous les uns les autres
comme je vous ai aimés.*
Jean 13, v. 34

Monsieur et Madame Pierre-André et Annie Gander, à Pontarlier
Monsieur et Madame Serge et Soonni Gander et leurs enfants Lara et Xarius
Madame et Monsieur Isabelle et Alexis Nasard-Gander et leurs enfants Achille et Octave
Madame et Monsieur Anne et René Sergent-Gander à Morteau
Monsieur Jean-Pierre Sergent
Mademoiselle Marie-Paule Sergent
Monsieur et Madame Alain et Monica Sergent et leur fils Luc

Monsieur Jacques Gander et famille
Madame Jean Gander et famille
ainsi que les familles parentes et alliées ont le chagrin de faire part du décès de

Monsieur
Maurice GANDER

leur très cher papa, beau-père, grand-papa, arrière-grand-papa, frère, beau-frère, oncle, cousin, parent et ami, enlevé à leur tendre affection dans sa 100e année.

Le Locle, le 4 mars 2007

La cérémonie a eu lieu dans l'intimité.

Domicile de la famille: rue du Midi 17a, 2400 Le Locle

*Te voir et ne pouvoir t'aider a été
notre plus grande peine.*

Michelle Kaufmann-Kobi
Pierre et Odile Kaufmann-Siron à Villers-le-Lac
Gérald et Valérie Kaufmann-Mazzocchi à Hauterive et leur fille Natacha
Les descendants de feu Charles et Lina Kaufmann-Stoller
Yvonne Bétrix et famille

ainsi que les familles parentes et alliées ont la tristesse de faire part du décès de

Monsieur
Willy KAUFMANN

leur très cher époux, papa, beau-papa, grand-papa, frère, beau-frère, oncle, cousin, parent et ami, enlevé à leur tendre affection dans sa 75e année.

Le Locle, le 6 mars 2007

La cérémonie sera célébrée le jeudi 8 mars à 14 heures au temple du Locle, suivie de l'incinération sans suite.

Willy repose à la crypte de la Résidence, Billodes 40.

Domicile de la famille: rue des Jeanneret 45, 2400 Le Locle

Un grand merci au personnel de la Résidence, Unite 2, pour sa gentillesse et son dévouement.

La direction et le personnel de NIVAROX-FAR SA
ont la tristesse de faire part du décès de leur collaboratrice

Madame
Nicole BERBERAT

132-194646

REMERCIEMENTS



Profondément touchée par les nombreux témoignages de sympathie et d'affection qui lui ont été adressés lors de son deuil et dans l'impossibilité de répondre à chacun, la famille de

Madame
Giuseppina DONZÉ-MALINVERNI

prie toutes les personnes qui l'ont soutenue, par leur présence, leurs messages, leurs envois de fleurs ou leurs dons de trouver ici l'expression de sa vive reconnaissance.

La famille de

Monsieur

Jean-Pierre HUGUENIN

vous remercie du fond du cœur d'avoir pris part à son grand deuil, par votre présence, votre envoi de fleurs, votre don et votre message.

Toutes ces marques d'affection lui ont été un précieux réconfort et elle vous en gardera un souvenir ému.

La Brévine, mars 2007

Profondément touchés par les nombreux témoignages de sympathie et d'amitié reçus lors du décès de leur chère maman, grand-maman et parente

Madame

Madeleine JOCCALLAZ

ses enfants et petits-enfants remercient sincèrement toutes les personnes qui ont pris part à leur deuil.

La Chauv-de-Fonds, mars 2007

L'ÉPHÉMÉRIDE

**7 mars 1995:
un explorateur s'en va**

Le 7 mars 1995, l'explorateur polaire Paul-Emile Victor décède, à l'âge de 87 ans. En 1934, il embarqua sur le «Pourquoi pas?» du commandant Charcot et effectua sa première expédition polaire. Il a traversé le Groenland d'ouest en est à pied et en traîneau en 1936 et est l'auteur d'une quarantaine d'ouvrages et récits d'aventure.

2002 – Décès de la marathonnienne suisse Franziska Rothat-Moser, emportée par une avalanche dans les Alpes vaudoises, à l'âge de 36 ans.

2001 – Les Etats-Unis exécutent le 700e condamné à mort depuis 1976, date de la décision de la Cour suprême de déclarer la peine de mort conforme à la Constitution. Chiffre qui dérange: 95 condamnés à mort ont été innocents lors d'un recours.

1988 – Décès de l'acteur américain Robert Livingston,

à l'âge de 83 ans. En 1930, il s'est fait connaître dans le personnage de Stony Brook, un rôle que reprendra plus tard John Wayne. En 1939, il a incarné le personnage de Lone Ranger. En tout il a tenu le rôle titre dans 47 films.

1981 – Le chef d'orchestre d'origine soviétique Kirill Kondrachine succombe à une attaque cardiaque à l'âge de 67 ans. Il avait atteint la célébrité comme directeur de l'orchestre philharmonique de Moscou et directeur artistique du Bolshoi. Il s'est établi en Hollande en 1978.

1980 – Le pétrolier «Tanio» (pavillon malgache), chargé de 27.000 tonnes de fuel lourd, se brise en deux au large de Portsall (nord de l'île de Batz, France). Huit marins sont tués, tandis que 8000 tonnes se répandent en mer et polluent les côtes du Finistère et des Côtes-d'Armor.

1976 – Une représentation d'Elton John est mise en exposition dans le musée de cire de Madame Tussaud, à Londres. L'artiste est le premier artiste de rock depuis les Beatles, en 1964, à recevoir cet honneur dans le célèbre établissement.

1966 – De Gaulle annonce le retrait de la France de la structure militaire de l'Otan.

1917 – Le premier disque de jazz est mis sur le marché. Il s'agit d'un enregistrement du groupe Original Dixieland Jazz Band, incluant une composition qui sera un succès à l'époque: «Livery Stable Blues».

1908 – Le maire de Cincinnati, considérant le fait que les voitures de l'époque sont difficiles à contrôler, se dit d'avis que les femmes... ne seront jamais aptes à conduire une automobile.

1657 – Le roi Louis XIV interdit la vente d'alcool aux Indiens.

sociétés locales du Locle

■ **AMIS DE LA NATURE**

Chalet des Saney. Samedi 10 et dimanche 11 mars, gardiennage: P. Jambé, 032 931 59 39.

■ **ÉCHO DE L'UNION ET UNION CHORALE**

Lundi 12 mars, 20h, répétition. Samedi 17 mars, 10h, répétition et repas au local.

L'ÉTAT CIVIL

Montagnes neuchâteloises

Naissances. – 23.02. Laiq, Diellza Vanessa, fille de Laiq, Muhamet et de Laiq, Zada; Riccio, Flavia Alessandra, fille de Guillaume-Gentil, Fabrice et de Riccio, Rita. 24. Cattin, Noah, fils de Cattin, Christian et de Cattin, Mary-Laure; Maurer, Alexis Noah, fils de Maurer, Claude Frédy et de Maurer, Martine.

Mariages. – 23.02. Efendic, Admir et Kurtic, Rahima; Quissungo, Maziezie et Samuel, Hemelinda Kaka; Bovey, Stéphane et Kottelat, Carole Hélène.

Décès. – 19.02. Salvisberg, Georgette, 1934; Blaser, Jean-Claude, 1925; Bilat, Madeleine Jacqueline, 1938. 20. Bijaouane, Isabelle Patricia, 1957. 21. Perret, Pierre Louis, 1920, époux de Perret, Ginette; Devins, Marie-

Madeleine, 1924, épouse de Devins, Georges Henri; Bömlé, Daniel Christian, 1960; Crevoisier, Christine Marie Elisabeth, 1924. 22. Sammt, Michel André, 1956, époux de Sammt, Ingrid Nicole; Sauser, Georges Auguste, 1925. 23. Marthaler, Jean Pierre, 1934, époux de Marthaler, Ninette Edmée. 24. Dumont, Emma Marie Victorine, 1912; Guyon, Paulette Suzanne, 1925. Schulthess, Julien, 1921. 25. Chablotz, Françoise Claude, 1938, épouse de Chablotz, Claude Henri; von Allmen, Bertha, 1918. 26. Beaud, Gilbert Joseph Eugène, 1915; Erny, Pierrot Frédéric Jeannot, 1936, époux d'Erny, Marie-Louise. 27. Voirol, Marianne Fernande, 1959, épouse de Voirol, Denis Germain; Brigadoï, Hélène Marguerite, 1921.

BIENNE

L'enquête sur l'assassinat avance

La police cantonale bernoise poursuit l'audition des trois personnes arrêtées suite au meurtre d'une femme de 42 ans, samedi matin aux Prés-de-la-Rive, à Bienne. L'âge des agresseurs est désormais connu: la jeune femme a 20 ans et ses comparses respectivement 19 et 25 ans.

La police ne souhaite pas communiquer davantage d'informations pour l'instant, afin de ne pas perturber l'enquête en cours. Il s'agira notamment de vérifier si les différentes dépositions se recourent. /igr

MARIN-ÉPAGNIER

Il lui roule sur le pied

Le samedi 24 février, vers 18h45, une altercation entre deux personnes s'est produite à Marin-Epagnier, à la rue Auguste-Bachelin, en face de la Maison de commune. Un des deux hommes était dans sa voiture, l'autre à pied. «La voiture a roulé sur la jambe d'un des protagonistes», relate le commissaire Pierre-Louis Rochaix. Le blessé a été transporté à l'hôpital Pourtalès par une ambulance du SIS.

Une enquête est en cours pour déterminer le déroulement exact des faits. «Nous avons des éléments, mais recherchons d'autres témoins», ajoute l'officier. Ils sont priés de contacter la police cantonale, à Neuchâtel, au 032 8889000. /comm-bwe



HEUREUX L'HOMME QUI MET SA CONFIANCE DANS LE SEIGNEUR, ET DONT LE SEIGNEUR EST L'ESPÉRANCE!

JÉRÉMIE 17:7

Le mot caché

SOLUTION

Le mot caché à former de la grille avec les lettres inutilisées est:

BROUILLON

TSR1



20.25 Jeune homme

- 7.00** Le journal
- 7.05** Dolce vita
- 7.30** EuroNews
- 8.00** Le Destin de Lisa
2 épisodes.
- 8.50** Top Models
- 9.10** Sous le soleil
2 épisodes.
- 10.50** EuroNews
- 11.15** Les Feux de l'amour
- 11.55** Tout le monde aime Raymond
2 épisodes.
- 12.45** Le journal
- 13.20** Toute une histoire
- 14.15** Arabesque
Contrôle fiscal.
- 15.05** Un tandem de choc
Chinatown.
- 15.50** La Vie avant tout
Mauvais foie.
- 16.40** Le Destin de Lisa
2 épisodes.
- 17.30** Dolce vita
- 18.00** Le court du jour
- 18.10** Top Models
- 18.35** Tapis rouge
- 18.55** Le journal
- 20.05** Le petit Silvant illustré
L'accouchement.

20.25 Jeune homme

Film TV. Comédie. Sui. 2006. Réal.: Christoph Schaub. 1 h 40. Avec : Matthias Schoch, Alexandra Vandermoot, Didier Flamand, Anaïs Frossard, Sébastien, 18 ans, quitte Zurich pour devenir garçon au pair à Genève. Il veut s'éloigner de son père, qui aimerait bien le voir reprendre les rênes de son imprimerie. Le jeune homme parvient à se faire embaucher.

22.05 Les Experts®

Série. Policière. EU. 2004. 16 et 17/23. 2 épisodes. «Le triste clown». Pendant que Catherine et Sara autopsient le corps d'un clown, Grissom enquête sur la mort d'un homme, employé dans un centre de désintoxication. - 22h50: «La détenue».

23.40 Les Experts, Miami®

De sang-froid.
0.30 Le journal
0.40 Météo
0.45 NYPD Blue®
Un homme à femme.
1.25 Swiss Lotto
1.30 Le journal
(câble et satellite)

TSR2



20.25 Bayern Munich / Real Madrid

- 6.45** Zavévu
- 8.30** Quel temps fait-il?
- 9.15** tsrinfo
- 10.25** Classe Politique
Invité: Hans-Jürg Fehr, président du PSS.
- 11.30** Zavévu
- 12.20** Adrenaline
- 12.35** tsrinfo
- 13.20** Le journal
- 13.45** Météo
- 13.50** Zavévu
- 14.15 Astérix et Cléopâtre****
Film. Animation. Fra - Blg. 1968. Réal.: René Goscinny, Albert Uderzo et Lee Payant. 1 h 10.
- 15.25** Zavévu
- 16.45** C' mon jeu
- 17.05** Smallville
Invisible.
- 17.45** Malcolm
L'invasion de l'abeille tueuse.
- 18.10** Everwood
Ecrire pour oublier.
- 18.55** Kaamelott
Poltergeist.
- 19.05** Le Destin de Lisa
- 19.30** Tapis rouge
- 19.45** Banco Jass
- 19.55** Café des Sports

20.25 Bayern Munich (All) / Real Madrid (Esp)

Sport. Football. Ligue des champions. 8e de finale. Match retour. En direct. Commentaires: Jean-François Develey. Battu 3-2 sur la pelouse de Santiago-Bernabeu lors du match aller, le Bayern Munich conserve toutes ses chances de qualification pour les quarts de finale.

23.00 Arsenal (Ang) / PSV Eindhoven (P-B)

Sport. Football. Ligue des champions. 8e de finale. Match retour. Battus au match aller aux Pays-Bas (1-0), à l'issue d'une rencontre plutôt inquiétante pour Arsène Wenger, les Gunners d'Arsenal, emmenés par Thierry Henry, espèrent retrouver leur fond de jeu sur leur pelouse et renverser la vapeur devant leurs supporters.

- 23.30** Swiss Lotto
- 23.35** Toute une histoire
- 0.30** C' mon jeu
- 0.50** Le court du jour
(câble et satellite)

TF1



20.50 Les Experts

- 6.15** Waldo & co
Inédit. L'énigme du Rhin.
- 6.40** TF1 info
- 6.45** TFou
- 11.10** Le Destin de Lisa®
2 épisodes.
- 12.05** Attention à la marche!®
Spéciale parents / ados.
- 13.00** Journal
- 13.35** Météo
- 13.50** Les Feux de l'amour®
Inédit.
- 14.40 Une femme sans attache®**
Film TV. Comédie. All. 2003. Réal.: Franziska Buch. 1 h 55. Avec : Martina Gedeck, Richy Müller, Sidonie von Krosigk, Anja Sommerhagen. Une femme se sent obligée de déménager après chacune de ses ruptures. Elle entraîne avec elle ses deux filles, qui se lassent de ce comportement.
- 16.35** 7 à la maison®
- 17.25** Le Destin de Lisa®
2 épisodes inédits.
- 18.20** Un contre 100
- 19.10** La roue de la fortune®
- 19.50** Des idées pour demain
- 20.00** Journal

20.50 Les Experts®

Série. Policière. EU. 3 épisodes. Avec : William L. Petersen, Gary Dourdan, Paul Guilfoyle, Jolene Blalock. «Faux semblants». Un individu est abattu d'une balle en pleine tête sur le parking d'un casino. La victime s'appelait Vincent et, à vingt-huit ans, vivait d'arnaques en tout genre. - 21h35: «Victime sans coupable». - 22h20: «Soeurs ennemies».

23.15 Dr House®

Série. Hospitalière. EU. 2004. 6 et 7/22. 2 épisodes inédits. «Une mère à charge». Lucy Palermo, trente-huit ans, entend des voix. Souffrant de vives douleurs à la jambe, elle est admise à l'hôpital, où une thrombose est diagnostiquée. - 0h00: «Question de fidélité». Une enseignante est hospitalisée pour de graves troubles du sommeil. Après avoir longtemps tâtonné, le docteur House établit un diagnostic: la jeune femme souffre de la maladie du sommeil.

- 0.50** Affaires non classées®
Inédit. Terminus. (1 et 2/2).
- 3.10** Reportages®

France 2



20.50 Le Tuteur

- 6.24** Sudokoo
- 6.30** Télématin
- 8.55** Des jours et des vies®
Inédit.
- 9.15** Amour, gloire et beauté®
Inédit.
- 9.45** KD2A®
- 10.45** Motus®
Motus junior.
- 11.15** Sudokoo
- 11.25** Les z'amours®
Les p'tits z'amours.
- 12.00** Tout le monde veut prendre sa place®
- 13.00** Journal
- 14.00** Toute une histoire®
- 15.05** Un cas pour deux®
Une carrière à tout prix. Une femme arriviste, qui tente de faire carrière à la télévision, rompt avec son ami italien plutôt jaloux. Peu après, l'homme est accusé d'avoir tué un journaliste...
- 16.10** Rex®
- 17.05** La cible®
- 17.40** Sudokoo
- 17.50** Urgences®
- 18.45** On a tout essayé®
- 19.45** Samantha oups!®
- 20.00** Journal

20.50 Le Tuteur**

Film TV. Drame. Fra. 2006. Réal.: Jean Sagols. 1 h 40. Inédit. Yann. Avec : Roland Magdane, Martial Bezot, Gérard Dubouche, Juliet Le-monnier. Ancien protégé du cabinet de tutelles, Yann, un criminel, sort bientôt de prison. Il a l'intention de tuer François Etchegarray, qu'il juge responsable de son arrestation. Un indicateur prévient le commissaire Franchini.

22.30 L'arène de France

Magazine. Société. Prés.: Stéphanie Bern. 2 h 15. Régulièrement, Stéphane Bern descend dans l'arène et arbitre les «pour» et les «contre» qui s'affrontent sur un thème de société qui dérange ou qui divise. Chaque camp est constitué de personnalités diverses de la société civile, souvent très engagées dans la cause qu'elles défendent.

- 0.45** Journal de la nuit
- 1.10** Des mots de minuit
Invités: Omar Porras; Marie-Rose Moro; Rolando Villazon; Viviane Candas; Musica Nuda.
- 2.45** Emissions religieuses

France 3



20.50 Vie privée, vie publique

- 6.00** EuroNews
- 6.50** Toowam®
- 10.40** Mercredi C sorties®
- 10.45** Plus belle la vie®
- 11.15** Bon appétit, bien sûr®
Riz au lait, compotée aux pruneaux. Invité: Michaël Bourdillat.
- 11.40** 12/13
- 13.00** 30 millions d'amis collector®
Didier Gustin: la voix de son maître.
- 13.45** Inspecteur Derrick®
- 14.50** Everwood®
2 épisodes.
- 16.20** Summer Bay®
Inédit.
- 16.45** Titeuf
- 17.00** C'est pas sorcier®
- 17.15** Le squelette: les Sorciers tombent sur un os.
- 17.25** Un livre, un jour®
- 17.35** Des chiffres et des lettres®
- 18.05** Questions pour un champion®
- 18.35** 19/20
- 20.10** Tout le sport
- 20.20** Plus belle la vie®
Inédit.

20.50 Vie privée, vie publique

Magazine. Société. Prés.: Mireille Dumas. 2 heures. Invités: Christophe Alévêque, humoriste; Camille de Peretti, écrivain; Julie Rosselli; Alain de La Morandais; Albert Azoulay; Eva Arkady. Au sommaire: «Du plaisir à la dépendance». Comment passe-t-on du simple plaisir à la dépendance? - «Rencontre avec Mimie Mathy».

22.50 Ce soir ou jamais

Magazine. Culturel. Prés.: Frédéric Taddei. En direct. 1 h 15. Chaque semaine, du lundi au jeudi, Frédéric Taddei propose une plongée dans l'actualité culturelle, avant et après le journal du soir. Se voulant accessible au grand public sans pour autant renoncer à intéresser les spécialistes, «Ce soir ou jamais» abordera les grands thèmes de société à travers le prisme des productions culturelles les plus variées.

- 0.40** NYPD Blue®
Drôle d'embrouille.

M6



20.50 Nouvelle star

- 6.00** M6 Music
- 7.00** Flash info/Météo
- 7.05** M6 Music
- 7.30** Flash info/Météo
- 7.35** Morning Café
- 9.00** Flash info/Météo
- 9.10** M6 boutique
- 9.45** M6 Kid
- 11.45** Météo
- 11.50** Malcolme®
2 épisodes.
- 12.50** Le 12.50/Météo
- 13.10** La Star de la famille®
Le prince charmant.
- 13.35** Le monde nous appartient®
Film TV. Comédie. Ita. 2003. Réal.: Paolo Poeti. 1 h 50. 4/4. Inédit.
- 15.25** Les Bonheurs de Sophie®
2 épisodes inédits.
- 17.10** Jour J
- 17.55** Un, dos, tres®
Les évaluations.
- 18.55** Veronica Mars®
Inédit. Les tritons.
- 19.50** Six/Météo
- 20.10** Friends
Celui qui faisait le lien.
- 20.40** Six'infos locales / Kaamelott

20.50 Nouvelle star

Diversissement. Prés.: Virginie Efra. 2 h 5. Les auditions de Lyon et Bordeaux. Manu Katché, Marianne James, André Manoukian et Dove Attia se rendent cette semaine du côté de Lyon puis de Bordeaux, dans le but de sélectionner de nouveaux candidats. Virginie Efra, quant à elle, propose quelques gros plans sur des participants.

22.55 Missing, Disparus

sans laisser de trace® Série. Policière. Can. 2003. 6 et 7/18. 2 épisodes. «Mafia Blues». L'équipe est chargée d'enquêter sur le meurtre de Robert Castiglioni, chef d'un gang de Cleveland, ainsi que sur la disparition de sa femme Giovanna. - 23h40: «Sous haute surveillance». Alan Coyle apprend que son ancienne petite amie, Amanda Buckley, souffre d'une grave maladie. Si elle ne subit pas dans les plus brefs délais une transplantation de la moelle épinière, elle risque de mourir.

- 0.40** Enquête exclusive

PUBLICITÉ

SEAT, sponsor principal de la tournée européenne «Oral Fixation» 2007 de Shakira.

CATCH THE FEVER

La série spéciale SEAT SHAKE. Dès maintenant avec un bonus jusqu'à Fr. **3'650.-**

Asticher SA
Garage et Carrosserie
Les Eplatures, La Chaux-de-Fonds
Tél. 032 926 50 85

SENN
Automobiles SA
Automobiles SENN SA
Pierre-à-Mazel 25, Neuchâtel
Tél. 032 723 97 97

www.catch-the-fever.ch

TF1 Série Dr House, 23.15

Un médecin qui ne vous veut pas du bien...

Avec *Dr House*, oubliez l'image bienveillante du toubib à la Dr Ross (George Clooney) d'*Urgences* ou la dégoûlante empathie de *Dr Quinn*. House vous passera l'envie même d'être malade! Ce génie - spécialiste des diagnostics difficiles - n'aime pas les patients et leur fait bien sentir. Il est assisté par trois jeunes recrues dont on



pourrait croire qu'elles obéissent aux règles du quota implicite des séries: à savoir, une jolie fille, un beau gosse et un médecin noir. Dr House n'a qu'un ami, le Dr Wilson, un oncologue qui lui sert de conscience morale, sorte de Dr Watson. Robert Sean Leonard campe ce rôle; il était le jeune héros fébrile du *Cercle des poètes disparus*. Son personnage aide House à ruser avec la directrice de l'hôpital, qui tente coûte que coûte de civiliser l'énergumène. Dernièrement, Hugh Laurie - alias Dr House - a reçu le Golden Globe du meilleur acteur pour une série dramatique. Amusant quand on sait que Laurie est connu dans son pays pour ses talents comiques! Ce n'est pas le seul prix qu'ait remporté cette série, qui

pulvérise les records d'audience outre-Atlantique. C'est de l'or en barre, donc. On comprend d'autant moins deux choses. Pourquoi TF1 diffuse-t-elle la série si tard? Et, c'est là le plus fâcheux, pourquoi les épisodes sont-ils joyeusement diffusés dans le désordre? Car, la semaine dernière, nous n'avons pas eu le droit au premier épisode, celui qui permet d'exposer les personnages et de déployer toute la saveur du concept de la série. Pour la logique, on repassera. Ce soir, ce seront les épisodes 6 et 7. La semaine suivante, nous passerons carrément aux 11 et 12e... C'est dommage, car il paraît qu'il y a une savoureuse histoire de ténia dans le cerveau dans le premier épisode (hypocondriaques s'abstenir!)...
NATHALIE CHUC

TV5MONDE

- 17.05** Sur les pas de Cézanne.
- 18.00** TV5MONDE, le journal.
- 18.20** TV5MONDE, l'invité.
- 18.35** Temps présent. Le bal mortel des particules fines.
- 19.45** La cible.
- 20.30** Journal (France 2).
- 21.00** Terrorismes. Documentaire. Société.
- 22.00** TV5MONDE, le journal.
- 22.15** Maître Da Costa. Film TV. Suspense. Fra. 1999. Réal.: Jean-Louis Bertucelli. 1 h 25. 5/7.
- 23.40** Châteaux de France. Documentaire. Découverte.

EUROSPORT

- 16.45** Suède/Finlande. Sport. Football. Algarve Cup 2007. En direct. A Algarve (Portugal).
- 18.45** Allemagne/Norvège. Sport. Football. Algarve Cup 2007. En direct. A Algarve (Portugal).
- 20.50** Riders Club. Les toutes dernières infos et résultats de la planète équitaine.
- 20.55** La sélection du mercredi. Un tour d'horizon des plus moments des sports de prestige à travers le monde.
- 22.30** Golf Club. Les toutes dernières infos et résultats.

CANAL+

- 18.25** Will & Grace(C).
- 18.50** Le JT de Canal+(C).
- 19.10** Le grand journal de Canal+(C). Invités (sous réserve): Laurence Parisot, Jay McInerney.
- 19.55** Les Guignols(C).
- 20.10** Le grand journal, la suite(C).
- 20.30** La grande soirée de Ligue des champions(C).
- 20.45** Manchester United (Ang)/Lille (Fra). Sport. Football. Inédit.
- 22.45** La grande soirée de Ligue des champions. Sport. Football.
- 23.40** Les chemins du possible. Destination la Scandinavie.

PLANETE

- 16.25** Les sept merveilles du monde industriel.
- 18.05** Des trains pas comme les autres.
- 19.45** Planète pub 2.
- 20.15** Chroniques de l'Ouest sauvage. Les printemps des grizzlis.
- 20.45** L'aubaine. Documentaire. Société.
- 21.45** Trente ans de crédit. Documentaire. Société.
- 22.05** Ma maison au noir. Documentaire. Société.
- 22.20** Le filon des chambres de bonnes.
- 22.35** Ma maison contre-attaque.
- 23.00** Faîtes entrer l'accusé®. Crimes sexuels.

TCMS

- 15.00** Hi hi Puffy Ami Yumi.
- 15.25** Ed, Edd + Eddy.
- 16.00** Billy et Mandy.
- 16.35** Foster, le Tom et des amis imaginaires.
- 17.00** Maiton et Jerry.
- 17.25** Mon copain de classe est un singe.
- 17.55** Xiaolin Showdown.
- 18.20** Ben 10.
- 18.45** Robotboy.
- 19.10** Naruto.
- 19.35** Détective Conan.
- 20.00** Scooby-Doo, où es-tu?.
- 20.25** Le laboratoire de Dexter.
- 20.45** Police fédérale, Los Angeles ***.
- 22.40** Né un 4 juillet ***. Film. Guerre.

TSI1

- 17.10** Cucinatori.
- 18.00** Telegiornale flash.
- 18.10** Zerovero.
- 19.00** Il Quotidiano. Magazine. Information.
- 19.30** Buonasera. Magazine. Information.
- 20.00** Telegiornale sera®.
- 20.30** Meteo.
- 20.40** Attenti a quei due.
- 21.00** Sideways ***. Film. Comédie dramatique. EU. 2004. Réal.: Alexander Payne. 2 h 10.
- 23.10** Estrazione del lotto svizzero a numeri.
- 23.15** Telegiornale notte.
- 23.30** Meteo.
- 23.35** Me Doc. La danza di Saffo.

SF1

- 17.45** Telesguard®.
- 18.00** Tagesschau.
- 18.10** Meteo.
- 18.15** 5 gegen 5.
- 18.40** Glanz & Gloria.
- 18.59** Tagesschau-Schlagzeilen.
- 19.00** Schweiz aktuell®.
- 19.25** SF Börse.
- 19.30** Tagesschau®.
- 19.50** Meteo.
- 20.00** Deal or no Deal, das Risiko.
- 20.50** Rundschau.
- 21.40** Ziehung des Schweizer Zahlenlotts.
- 21.50** 10 vor 10.
- 22.15** Meteo.
- 22.20** Reporter. Menschen, Schicksale, Abenteuer.
- 22.50** Kulturplatz.
- 23.30** Kino aktuell.
- 23.50** Tagesschau.

ARD

- 17.15** Brisant.
- 17.45** Tagesschau.
- 17.55** Verbotene Liebe.
- 18.20** Marienhof.
- 18.50** Pssst... mit Harald Schmidt.
- 19.20** Das Quiz mit Jörg Pilawa.
- 19.55** Börse im Ersten.
- 20.00** Tagesschau®.
- 20.15** Einfache Leute®.
- 20.45** Film TV. Drame.
- 21.45** ARD-Exklusiv. Ich stelle mich: Bundesumweltminister Sigmar Gabriel.
- 22.30** Tagesthemen.
- 23.00** Harald Schmidt.
- 23.30** ARD-Porträt, Mister Bundesrepublik. Hans-Dietrich Genscher wird 80 Jahre alt.

ZDF

- 14.15** Babystation.
- 15.00** Heute/Sport.
- 15.15** Ruhrpott-Schnaufen.
- 16.00** Heute, in Europa.
- 16.15** Wege zum Glück®.
- 17.00** Heute®.
- 17.15** Hallo Deutschland.
- 17.45** Heute heute.
- 18.00** SOKO Wismar.
- 18.50** Lotto, Ziehung am Mittwoch.
- 19.00** Heute®.
- 19.25** Küstenwache.
- 20.15** Der Fürst und das Mädchen®.
- 21.00** ZDFReporter.
- 21.45** Heute-journal®.
- 22.15** Joachim Bublath.
- 22.45** Messias, Zeit der Abrechnung. Film TV. Suspense.

SWR

- 18.00** Aktuell.
- 18.10** Wirtschaftsformationen von der Stuttgarter Börse.
- 18.15** Koch-Kunst mit Vincent Klink. Essen in den USA.
- 18.45** Landesschau.
- 19.45** Aktuell.
- 20.00** Tagesschau®.
- 20.15** Quergefragt! Talk im Staatstheater.
- 21.00** Russlands Nordwesten.
- 21.45** Aktuell.
- 22.00** Die Besten im Südwesten.
- 22.50** Auslandsreporter. Zille am Kap: Eine Oberbürgermeisterin in Südafrika.
- 23.00** Im Jahr des Draehen® ***. Film. Policier.

RTL

- 14.00** Das Strafgericht.
- 15.00** Das Familiengericht.
- 16.00** Staatsanwalt Posch ermittelt.
- 17.00** Unser Bauernhof, Familien auf dem Land.
- 17.30** Unter uns.
- 18.00** Explosiv.
- 18.30** Exklusiv.
- 18.45** RTL aktuell. Nachrichten und Sport.
- 19.03** RTL aktuell, das Wetter.
- 19.05** Alles was zählt.
- 19.40** Gute Zeiten, schlechte Zeiten.
- 20.15** Teenager ausser Kontrolle, Letzter Ausweg Wilder Westen.
- 21.15** Umzug in ein neues Leben.
- 22.15** Stern TV.

TVE I

- 11.30** Por la mañana.
- 13.00** Noticias 24h.
- 13.30** Agenda exterior.
- 13.35** Europa.
- 14.00** Sabey y ganar.
- 14.30** Corazón de invierno.
- 15.00** Telediario 1a Edición.
- 15.45** El tiempo.
- 15.50** La tormenta.
- 16.30** Floricienta.
- 17.30** Leonart.
- 18.00** Noticias 24h.
- 18.30** Agenda exterior.
- 18.35** España directa.
- 20.00** Gente.
- 21.00** Telediario 2a Edición.
- 21.45** El tiempo.

France 5 ARTE arte



20.40 Histoire du peuple juif

6.40 L'emploi par le Net
6.45 Debout les zouzous
8.40 A vous de voir
9.15 Silence, ça pousse !
9.45 Question maison
10.35 C'est notre affaire
Le marché des bas et collants.
11.05 Mondes et merveilles
11.55 Midi les zouzous
13.40 Le magazine de la santé au quotidien
Inédit.
14.35 Avis de sorties
14.45 Nature en furie
Les tremblements de terre.
15.45 Le plus grand aquarium du monde
16.40 Studio 5
Clarika: «Ne me demande pas».
16.45 Une saison chez les ours
Inédit. Hors de la tanière.
17.50 C dans l'air
19.00 **Quand l'architecture donne des ailes**
Inédit.
19.45 Arte info
20.00 Le journal de la culture
20.10 Arte Météo
20.15 L'Europe à vol d'oiseau Danemark, Suède et Finlande.

20.40 Histoire du peuple juif
Documentaire. Histoire. All. 2007. Réal.: Uwe Kersken, Sabine Klausser et Nina Koshofer. 4 et 5/5. Inédit. 2 épisodes inédits. «L'étoile de David». Chassés d'Espagne, les juifs se réfugient dans l'Empire ottoman et en Italie. Au XVIe siècle, un premier «ghetto» voit le jour à Venise. Persécutés, les juifs allemands émigrent vers l'Est. - 21h25: «Sion».

22.20 Zoom Europa
Magazine. Société. Prés.: Bruno Ducic. 45 minutes. Au sommaire: «Le zoom de la semaine: la politique énergétique européenne». - «Dans le rétroviseur: la crise du pétrole de 1974». - «L'Europe et vous: quand les viticulteurs français arrachent leurs vignes». - «L'Européenne de la semaine: Ana Urquijo».
23.05 Le dessous des cartes
Quel statut pour le Kosovo?
23.15 Le Chemin du paradis*
Film. Comédie musicale. All. 1930. Réal.: Wilhelm Thiele. 1 h 35. NB. VOST.
0.50 Arte info

RTPI

14.00 Jornal da tarde. **15.00** Os ricos também choram. **15.45** Diário da Europa. **16.00** Portugal no Co-ração. Talk-show. En direct. 2 h 15.
18.15 Notícias da Madeira. Magazine. 15 minutes. **18.30** Timor contacto. Magazine. Société. 30 minutes.
19.00 Portugal em directo. Magazine. Société. 1 heure. **20.00** Tudo por amor. Feuilleton. Sentimental. 1 heure. **21.00** Telegiornal. **22.00** Em reportagem. Magazine. Reportage. **22.15** Prós e contras.

RAI 1

12.00 La prova del cuoco. **13.30** Telegiornale. **14.00** TG1 Economia. **14.10** Festa italiana Storie. Emission spéciale. **14.30** Incantesimo 9. Inédit. **15.50** Festa italiana. Emission spéciale. **16.15** La vita in diretta. **18.50** L'eredità. Variétés. **20.00** Telegiornale. **20.30** Celtic Glasgow (Eco)/Milan AC (Ita). Sport. Football. Ligue des champions. 8e de finale. Match aller. En direct. **22.45** Un Mercoledì da Campioni. **23.20** TG1. **23.25** Porta a porta.

RAI 2

13.00 TG2-Giorno. **13.30** TG2-Costume e Società. **13.50** TG2-Salute. **14.00** L'Italia sul Due. **15.50** Donne. **17.20** One Tree Hill. La prima partita dell'anno. **18.00** Meteo. **18.05** TG2 Flash. **18.10** Rai TG Sport. **18.30** TG2. **19.00** Andata e ritorno. **19.10** JAG, Avvocati in divisa. Avventurieri. **20.05** Pucca. **20.15** Tom & Jerry. **20.30** TG2. **20.55** 10 minuti. Magazine. Reportage. **21.05** Donne. Divertissement. **23.30** TG2. **23.40** Stile Libero Max. Talk-show.

MEZZO

17.55 Ilija Rachkovski. Concert. Classique. **18.45** Grands arias: «Eugène Onéguine» par Orla Boylan. Opéra. **19.00** La légende du groove. Marcus Miller. **19.30** Medski, Martin and Wood: The Drop-per. **20.00** Séquences classic. **20.45** Ivan Moravec, portrait. **21.45** Praga. Concert. Classique. **22.10** Marathon musical. Concert. Classique. **22.50** Mariza. Concert. Musique du monde. **23.50** Séquences jazz mix.

RTL9



20.45 C'est ça l'amour ?

12.00 Supercopter
Un héritage convoité.
12.50 Les Têtes Brûlées
13.40 Le Retour des Charlots*
Film. Comédie. Fra. 1991. Réal.: Jean Sarrus. 1 h 40. Avec : Luis Rego, Jean Sarrus, Gérard Filipelli, Richard Bonnot. Un mari infidèle et manipulateur joue les amnésiques afin d'échapper au courroux de sa femme, nettement moins séduisante que du temps de leur rencontre.
15.20 Papa Schultz
15.35 Coroner Da Vinci
Sens dessus dessous.
16.25 Viper
Alerte à la bombe. Cameron prend la place d'un agent de la CIA qui s'apprêtait à vendre un détonateur permettant d'amorcer une bombe volée à un groupe terroriste.
17.15 Nash Bridges
Le complot.
18.10 Top Models
18.35 Les Têtes Brûlées
19.25 Ça va se savoir
20.15 Papa Schultz
Le secret de la mine.

20.45 C'est ça l'amour ?*
Film. Comédie. EU. 1998. Réal.: Carl Reiner. 1 h 55. Avec : Bette Midler, Dennis Farina, Paula Marshall, David Rasche. Molly prépare son mariage avec Keith. La cérémonie s'annonce des plus explosives, du fait des relations qu'entretiennent les parents divorcés de la future mariée. L'ambiance est tendue.

22.40 Le Triangle maudit
Film TV. Fantastique. EU. 2001. Réal.: Lewis Teague. 1 h 30. Avec : Luke Perry, Dan Cortese, Polly Shannon, Dorian Harewood. Trois amis partent pêcher en mer, non loin du lieu où un paquebot a mystérieusement disparu soixante ans plus tôt. Ils ne sont pas au bout de leurs surprises.
0.10 Les Pièges du désir
Sex and Blues.
0.45 Le Voyeur
Les paris sont pris.
1.05 Série rose
Les leçons de Bucciuolo.
1.35 Coroner Da Vinci
Pommade politique.

SAT1

15.00 Richterin Barbara Salesch. **16.00** Richter Alexander Hold. **17.00** Niedrig und Kuhnt, Kommissare ermitteln. **17.30** Sat. 1 am Abend. **18.00** Lenssen & Partner. **18.30** Sat.1 News. **18.50** Blitz. **19.15** Verliebt in Berlin. **19.45** K 11, Kommissare im Einsatz. **20.15** Bayern Munich (All)/Real Madrid (Esp). Sport. Football. Ligue des champions. 8e de finale. Match retour. En direct. **23.15** The Unit: Eine Frage der Ehre.

MTV

13.00 Parental Control. **13.25** Ma life. **14.15** Laguna Beach. **15.25** Pimp My Ride. **16.15** Hitlist US. **17.00** Dismissed. **17.25** Parental Control. **17.50** Making the Band. **18.15** Ma life. Inédit. Je ne contrôle plus mon corps. **19.10** Room Raiders. **19.35** Pimp My Ride. **20.00** Les stars pètent les plombs. **20.25** Dismissed. **20.50** Making the Band. **22.35** Virgin Diaries. **23.00** MTV Burned. **23.25** MTV News. **23.30** Non-Stop R'n'B.

BBC PRIME

15.00 Popcorn. **16.00** Big Strong Boys. **16.30** Changing Rooms. **17.00** Cash in the Attic. **17.30** Small Town Gardens. **18.00** My Dad's the Prime Minister. **18.30** My Hero. **19.00** The Million Pound Property Experiment. **20.00** Final Demand. **21.00** Silent Witness. **22.00** The Kumars at Number 42. Invités: Graham Norton, Davina McCall. **22.30** Two Pints of Lager and a Packet of Crisps. **23.00** Final Demand.

Canal Alpha

8.00 Journal régional du lundi en boucle **12.00** Journal à l'écran: pages d'informations régionales et associatives diffusées en boucle **19.00** Journal régional: un suivi quotidien de l'actualité neuchâteloise **19.20** Météo régionale **19.23** Clin d'œil: images fortes de rencontres à travers le pays neuchâtelois **19.30, 20.13, 21.13, 22.13** Rediffusion en boucle de la tranche 19h/19h30 **20.00, 21.00, 22.00** Eco.Décode. Magazine

TMC



20.45 Miss Marple

7.00 Télé-achat
9.50 Un vrai petit ange
Film TV. Sentimental. EU - Can. 1999. Réal.: Bryan Michael Stoller.
11.35 Ma maison mes projets
11.45 Alerte Cobra
Pile ou face.
12.45 Rosemary & Thyme
Les graines du passé.
13.45 Les Souvenirs de Sherlock Holmes
Le mystère de l'anthropoïde.
14.45 Commissariat Bastille
Film TV. Policier. Fra. 2000. Réal.: Jacques Malaterre. 1 h 55. En toute innocence. Un policier du commissariat de la Bastille croit aux valeurs de sa profession et en une certaine idée de la citoyenneté. Il aide ainsi les jeunes en difficulté à retrouver le droit chemin.
16.40 Cold Squad, brigade spéciale
A toute vitesse.
18.35 Alerte Cobra
Avis de recherche.
19.35 Rosemary & Thyme
Palais mauresque.
20.30 TMC infos
tout en images

20.45 Miss Marple
Série. Policière. GB. 2006. Réal.: Tom Shankland. 1 h 35. 2/4. Inédit. La plume empoisonnée. Avec : Geraldine McEwan, James d'Arcy, Ken Russell, Frances de La Tour. Depuis quelques jours, les habitants du petit village de Lymstock reçoivent des lettres menaçantes et délatrices d'un mystérieux correspondant anonyme.

22.20 Hercule Poirot
Série. Policière. GB. 2 épisodes. «La maison du péril». (2/2). Intrigués par l'histoire de mademoiselle Buckley, Poirot et Hastings enquêtent sur ces étranges incidents et se rendent vite compte qu'il s'agit de tentatives de meurtre. - 23h10: «Je ne suis pas coupable». Hercule Poirot remet en cause la culpabilité, un peu trop évidente, d'une jeune fille accusée d'avoir empoisonné la dame de compagnie de sa vieille tante.
0.50 TMC Météo
0.55 Désirs noirs
Film TV. Erotique. Fra. 1994.

TVM3

6.00 TVM3 Hits. **7.00** Météo. **7.05** TVM3 Hits. **8.05** TVM3 Tubes. **10.00** TVM3 Music. **13.05** TVM3 Music. **14.00** TVM3 Hits. **15.00** TVM3 Tubes. **16.00** TVM3 Music. **17.05** Génération TVM3. **18.00** Tribbu. **19.30** Hit One FM-TVM3. **21.00** Laura Pausini dans Best of. **21.30** Référence R'n'B. Invité: L'Ska-drille. **23.00** Collectors + M3 Love en direct. **0.00** Tribbu + M3 Love en direct. **0.30** TVM3 Night + M3 Love en direct. **2.00** TVM3 Night.

Télébilingue

19.00 Nouvelles régionales - Bourse - Météo - Swisslife Sportflash - Agenda - Interview

Zapping Sport

19h55 Café des Sports, Stéphane Lambiel peut-il conserver son titre de champion du monde?
20h45 Football, Bayern Munich - Real Madrid
france 3 **20h10** Tout le Sport

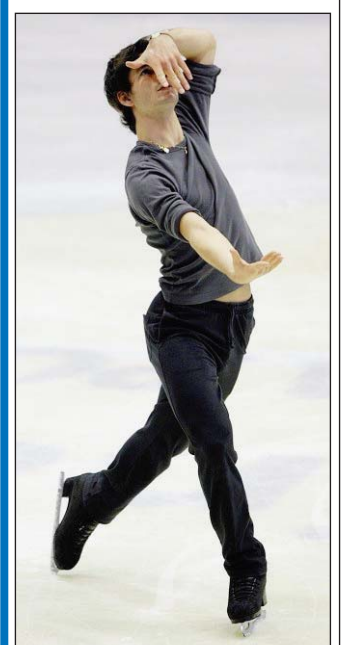

PUBLICITÉ

TAGHeuer Sport Vision Dépositaire officiel de la marque

OPTIQUE LUNETTERIE
VERRES DE CONTACT
NOVOTIC

LA CHAUX-DE-FONDS - AV. L. ROBERT 51 - T. 032 913 39 55
LE LOCLE - RUE D. JEANRICHARD 23 - T. 032 931 15 05

tr1 Film Jeune homme, 20.25
Garçon au pair, une expérience hors pair

Sébastien, 18 ans, quitte la banlieue de Zurich pour devenir garçon au pair à Genève. Il veut s'éloigner des diktats de son père qui aimerait bien le voir reprendre les rênes de son imprimerie. Le jeune homme a d'autres talents, dont celui de la cuisine fine. Après de multiples auditions, c'est sur lui que se porte le choix d'un couple bcbg genevois, Madeleine et Hughes. Initiation romande pour une jolie petite gueule d'ange nommé Matthias Schoch.
Prix du cinéma suisse à Soleure en 2006.

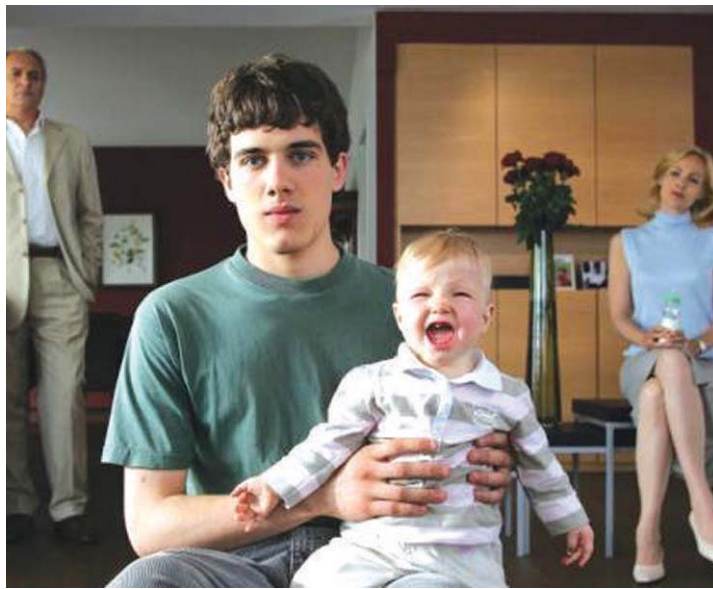

TF1 Série Le destin de Lisa, 17.25
Une valeur sûre pour TF1

TF1 n'ose curieusement pas l'avouer ouvertement, mais les chiffres d'audience de la série *Le Destin de Lisa* semblent excellents. Suffisamment, en tout cas, pour motiver un changement de programmation, car Lisa a désormais pris à 17h25

la place de 7 à la maison, série du coup rétrogradée à 16h35. Cette mesure permettra aux collégiens fans d'Alexandra Neldel, la jeune comédienne allemande, de ne plus manquer le premier épisode quand les cours finissent tard!



M Magazine Morning Café, 7.35
Mathieu sur Grand Ecran

Maternité oblige, Véronique Mounier se prépare à quitter le *Grand Ecran* de M6. Pierre Mathieu, l'animateur du *Morning Café*, la remplacera à partir du 18 mars. Un début de reconversion? Possible... Les audiences de la matinale de la Six sont en perte de vitesse. L'évincement des grilles guette. Pourtant, du côté de la chaîne, on assure que «tout va bien». Le *Morning Café* s'arrêtera bien fin juin «pour les vacances», mais devrait revenir à la rentrée. Prudent, Pierre Mathieu plancherait sur d'autres projets...



Sélection

- tr2** 20.25-23.30 **Football**
Ligue des champions
- tr1** 22.05-0.30 **Série**
Les experts
- france 3** 22.50-0.40 **Magazine**
Ce soir ou jamais

PUBLICITÉ

Côté Ambiance KAUFMANN

L'idée cadeau

SWAROVSKI

Une seule adresse:
Côté Ambiance
Rue Neuve 18
(face à la Grande fontaine)
2302 LA CHAUX-DE-FONDS
Tél. 032 911 10 40
www.kaufmann-fils.ch

AIR DU TEMPS
FRANCIS CHOFFAT



Une main gauche plutôt adroite...

Quand il entre au bistrot, tous les copains le récrient: «Salut Charles!» Il ne s'agit pas du prince aux grandes oreilles mais d'un balèze aux grandes mains. Ses doigts pourtant agiles paraissent gourds. Il ne s'en cache pas, le pouce gauche a passé sous la lame d'une scie électrique. Un lendemain d'hier! Alors en apprentissage, Charles vivait sa jeunesse dans l'insouciance. Ce jour-là, il aurait mieux fait de rester au lit que de se rendre à la menuiserie...

Au café situé en plein bourg médiéval, un piano trône près du comptoir. Charles s'installe au clavier, d'autant qu'on vient de lui offrir un p'tit verre... pour enclencher la musique comme ils disent. «Maintenant, j'dois y aller, ma femme m'attend!» Mais le piano-bar reprend aussitôt, juste une dernière... Des airs d'autrefois, le répertoire de Sinatra et de Montand qui débouche sur un charleston. Sans liste établie, sans partition et sans fausse note... le

bonhomme n'a jamais appris le solfège et joue d'instinct. De dos, sa grande crinière de cheveux blancs bouclés fait penser à un de ces génies du XVIIIe siècle. La patronne du café le surnomme Mozart. A plus de 70 ans, l'ébéniste restaure encore des meubles de style, crée des secrétaires Louis Philippe, de la marqueterie. Quand il joue du piano, il s'excuse presque: «Avec la gauche, j'arrive pas à l'octave!» /fch

MÉTÉO

Mercredi
7 mars 2007
Saint Thomas

Ils sont nés à cette date:
Ivan Lendl, champion de tennis
Maurice Ravel, compositeur



Lever: 7 h 02
Coucher: 18 h 25



Lever: 22 h 22
Coucher: 8 h

Un cauchemar: la pluie et la pluie

par Jean-François Rumley



Situation générale. Tiens, tiens, quelle grande surprise, une perturbation. Toute ressemblance avec une quelconque autre de la semaine dernière ne serait que pure coïncidence. Elle est née de la dépression de la Manche et se baptise elle-même à l'eau, mais pas bénite. Tout cela donne envie d'aller voir ailleurs si le soleil brille.
Prévisions pour la journée. Le ciel a le cœur qui veut balancer entre nuages dodus et éclaircies en trompe-l'œil. Le combat est inégal, les premiers sont trop nombreux et lourds pour que cela ne penche pas de leur côté. Ils sortent des pluies de leur chapeau, ce qui n'incite pas le mercure à réaliser des exploits, 10 degrés.
Les prochains jours. Très nuageux puis à nouveau pluvieux, plus frais.

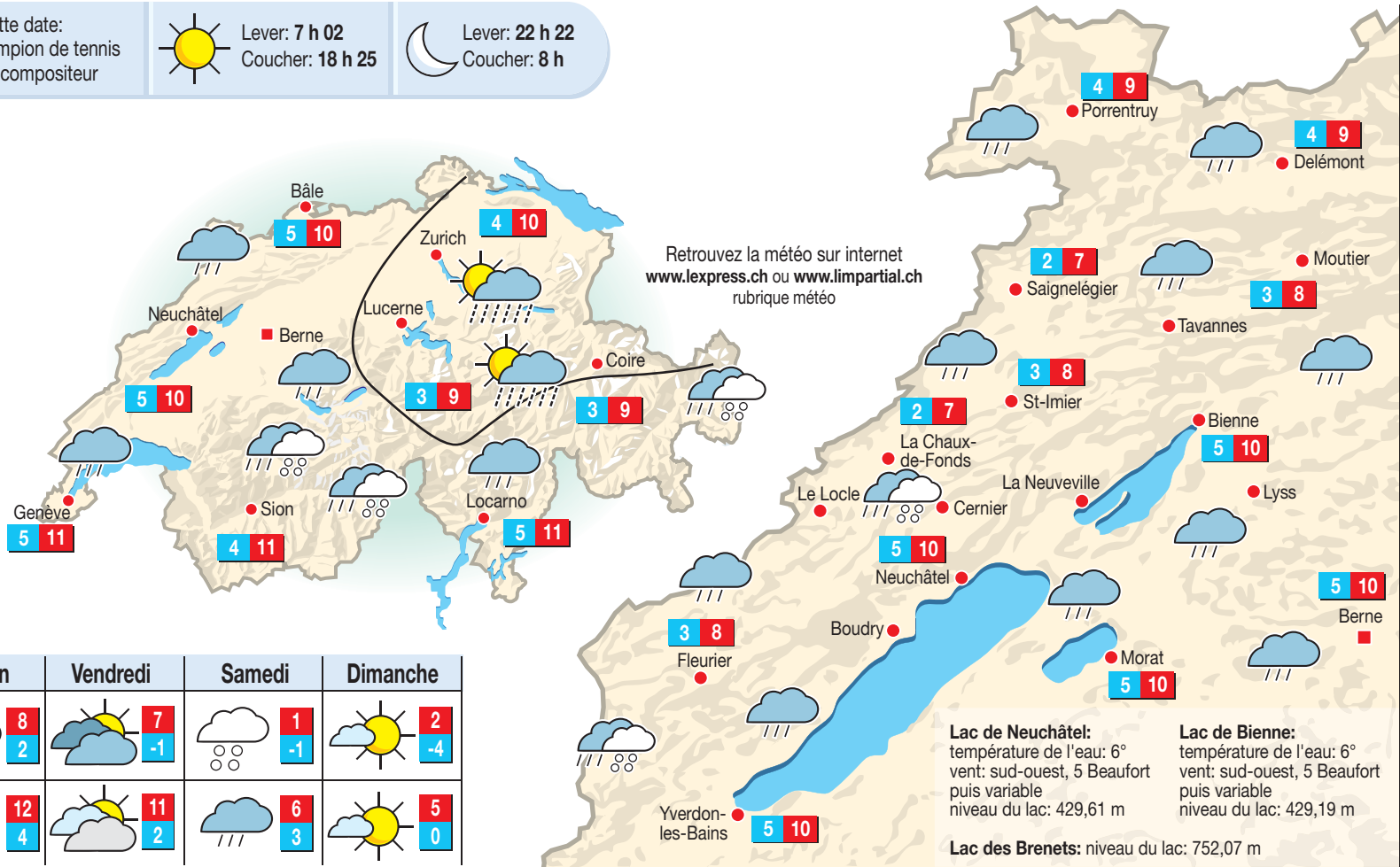

Qualité de l'air

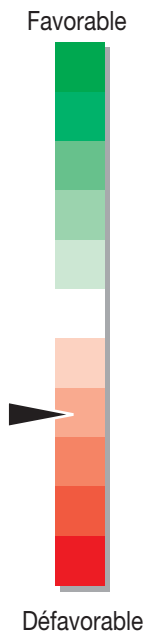

Ne demandez pas l'impossible au ciel, la débauche d'humidité ne peut occasionner que des soucis de toutes sortes.

	Aujourd'hui	Demain	Vendredi	Samedi	Dimanche
En montagne (1000 m)	7 2	8 2	7 -1	1 -1	2 -4
En plaine (500 m)	10 5	12 4	11 2	6 3	5 0

HIER À 14 HEURES

En Suisse	Sion	peu nuageux	13°	Londres	peu nuageux	12°	Dans le monde	New Delhi	beau	23°	Atlanta	nuageux	17°	
Bâle	très nuageux	14°	Zurich	peu nuageux	9°	Madrid	très nuageux	10°	Hongkong	très nuageux	19°	Chicago	très nuageux	-7°
Berne	très nuageux	8°				Moscou	très nuageux	2°	Le Caire	beau	21°	Singapour	très nuageux	31°
Genève	très nuageux	12°	En Europe			Nice	très nuageux	15°	Palmas	peu nuageux	20°	Pékin	beau	0°
Locarno	très nuageux	9°	Berlin	beau	11°	Paris	pluie	9°	Nairobi	beau	28°	Tel Aviv	beau	18°
Nyon	très nuageux	12°	Lisbonne	très nuageux	16°	Rome	beau	17°	Tunis	peu nuageux	19°	Tokyo	beau	9°
												Toronto	beau	-22°

INSOLITE

Il aimait trop la réglisse

Un homme âgé de 26 ans surpris par un passant en train de forcer la porte d'une voiture stationnée à La Haye a été confondu par la police grâce à sa faiblesse pour les bonbons à la réglisse. Grâce au signalement donné par le passant, le suspect a été arrêté quelques rues plus loin alors qu'il tentait de fuir à vélo. Les policiers ont alors trouvé dans ses poches des éclats

de verres et... un paquet entamé de bonbons à la réglisse, a rapporté l'agence de presse ANP. Ils n'ont ensuite eu aucun mal à prouver que le jeune homme était l'auteur du passage des vitres de plusieurs voitures forcées des environs: dans plusieurs d'entre elles, l'homme avait laissé tomber quelques-uns de ses bonbons préférés. /ats-afp

LA PHOTO DU JOUR



INONDATION Hier à Worcester, dans le centre de l'Angleterre, les cygnes ont profité de la crue de la rivière Severn pour s'offrir une petite balade en ville. (KEYSTONE)

NATURALISATION

Johnny dans le piège belge

Doutant des véritables motivations – sentimentales, vraiment, ou plutôt fiscales? – qui l'incitent à prendre la nationalité de son père, les députés belges ont reporté hier de six mois leur décision sur la demande de naturalisation de Johnny Hallyday. A ce moment-là, le chanteur ne perdra plus automatiquement sa nationalité française s'il devient Belge, ce qui réduira le pouvoir d'attraction que Monaco est soupçonné d'exercer sur lui...

Les 17 membres de la commission des naturalisations de la Chambre des représentants belges (chambre basse du Parlement fédéral) ont donc décidé de reporter de six mois leur décision sur la demande de naturalisation que le chanteur français a introduite il y a plus d'un an au Plat Pays, sous prétexte qu'il y a ses «racines» – son père, Léon Smet, était effectivement Bruxellois, mais il l'a à peine connu. «Il y a des éléments, notamment fiscaux, qui ont été rapportés par la presse et que nous voulons vérifier. Nous voulons être sûrs de sa sincérité», a expliqué le président de la commission parlementaire, le député libéral flamand Guy Hove. Les Belges sont d'autant plus dubitatifs que Jean-Philippe Smet n'a pas caché que son exil à temps partiel à Gstaad, aussi agréable soit-il, a été



NATURALISATION La socialiste Karine Lalieux, membre de la commission belge chargée de statuer sur le «cas» de Johnny Hallyday, l'a affirmé: «Les pistes sont un peu brouillées». (KEYSTONE)

dicté par des raisons fiscales. Son installation en Suisse ne joue pas en sa faveur à Bruxelles, a reconnu le député francophone Olivier Maingain, un libéral. «Les pistes sont un peu brouillées», a confirmé la socialiste francophone Karine Lalieux. D'aucuns suspectent Johnny Hallyday de vouloir prendre la nationalité belge afin de pouvoir bénéficier à Monaco, où il s'installerait aussitôt, de privilèges fiscaux que les ressortissants français ne peuvent pas obtenir. Le chanteur a toujours nié qu'il caressait ce projet. Mais les députés belges ont malgré tout décidé de lui tendre un piège, assez sournoisement il est vrai. Quand ils réexamineront le

dossier de Johnny, en octobre au plus tôt, le Plat Pays aura en effet dénoncé une Convention de Conseil de l'Europe de 1963 qui prévoit que l'acquisition volontaire d'une nationalité par une personne la prive automatiquement de celle qu'elle portait jusqu'alors. Bref, Jean-Philippe Smet pourrait éventuellement devenir Belge à la fin de 2007, pour peu que soient reconnues d'ici là ses «véritables attaches» avec le Plat Pays. Mais il ne perdrait pas pour autant sa nationalité française (il pourrait en être déchu, mais uniquement sur décision de l'Etat français), ce qui rendrait un exil à Monaco financièrement inintéressant... /tve