No 24693 — LXXVIIIe ANNÉE — Vendredi 6 juin 1958

L'IMPARTIAL

PRIX D'ABONNEMENT

Franco pour la Suisse		Pour l'Etranger	
1 AN	Fr. 36.—	1 AN	Fr. 75.—
6 MOIS	» 18.25	6 MOIS	» 40.—
3 MOIS	» 9.25	3 MOIS	» 20.50
1 MOIS	» 3.30	1 MOIS	» 7.25

TARIFS RÉDUITS POUR CERTAINS PAYS

PARAISSANT A LA CHAUX-DE-FONDS TOUS LES JOURS EXCEPTÉ LE DIMANCHE

TÉLÉPHONE: ADMINISTRATION: (039) 22894 / RÉDACTION: (039) 25377

20 centimes

CHÈQUES POSTAUX IVb 325

PRIX DES ANNONCES

LA CHAUX-DE-FONDS	16 CT. LE MM.
CANTON DE NEUCHATEL / JURA BERNOIS	17 CT. LE MM.
Régie extra-régionale « Annonces-Suisses » S.A. «ASSA»	
SUISSE	22 CT. LE MM.
RÉCLAMES	75 CT. LE MM.

(MINIMUM DE 25 MILLIMÈTRES)

Echos d'une captivante séance d'information

L'industrie suisse des machines

Lausanne, le 6 juin.

Récemment a eu lieu à Genève une séance d'information destinée à renseigner l'opinion publique sur la situation actuelle dans l'industrie suisse des machines. Les participants ont eu le privilège d'entendre deux excellents exposés présentés par M. E. Kronauer, directeur des Ateliers de Sécheron S. A., d'une part, et par M. Chs-A. Dubois, secrétaire de l'Association patronale des constructeurs de machines et industriels en métallurgie, d'autre part. Ces orateurs ont procédé à un tour d'horizon d'un intérêt d'autant plus vif que l'on parle beaucoup aujourd'hui — et peut-être même, parfois, un peu trop — de la « récession » américaine et de l'influence que celle-ci exerce ou pourra exercer sur notre propre économie. Aussi vaut-il la peine de revenir ici sur certains points qui ont été traités à cette occasion.

Importance de l'industrie des machines.

Quelques chiffres permettront de situer la place qu'occupe cette branche dans l'ensemble de notre industrie. L'Association patronale suisse des constructeurs de machines et industriels en métallurgie groupe actuellement 475 entreprises totalisant 200,000 personnes. La plupart d'entre elles emploient de 100 à 1000 ouvriers — 150 ont moins de 100 ouvriers — près de 50 en comptent plus de 1000 et quatre plus de 5000. Si l'on ajoute les entreprises n'appartenant pas à l'association précitée, on obtient un effectif de 240,000 personnes occupées dans la branche, c'est-à-dire près de 40 % de la totalité des branches soumises à la loi fédérale sur le travail dans les fabriques.

Selon une estimation prudente, les salaires payés à cette main-d'œuvre dépassent sensiblement 1,5 milliard de francs par an. Quant aux exportations elles ont atteint, en 1957, environ 2 milliards de francs, ce qui représente approximativement 30 % de nos livraisons à l'étranger.

Ces quelques données montrent que l'industrie des machines est le principal secteur économique du pays.

La situation économique.

Si l'industrie des machines a enregistré ces dernières années des chiffres d'affaires sans cesse croissants, il est probable que cette progression ne se poursuivra pas en 1958, encore qu'un fléchissement n'apparaisse guère, pour le moment, dans les statistiques, en particulier dans celles de nos exportations. Pourtant, certains indices prouvent l'existence d'un ralentissement. Certes, cette «récession» doit être prise au sérieux, mais elle n'a encore rien de grave. Divers observateurs sont d'ailleurs de l'avis qu'une détente était nécessaire, notre appareil de production ayant été soumis à une tension parfois excessive. Quoi qu'il en soit, il est encore trop tôt pour se faire une idée précise de l'évolution qui se dessine et des proportions qu'elle prendra.

Nous avons parlé d'indices d'un ralentissement. Quels sont-ils ? On signale en particulier le « rétrécissement» des carnets de commandes, l'abaissement des délais de livraison, l'accentuation de la concurrence étrangère. Il y a des réductions ou des annulations de commandes qui représentent des diminutions de 5, 10 ou même 15 % par rapport à l'année dernière. Des entreprises étrangères ne renouvellent plus leurs parcs de machines au même rythme. Certains pays d'Europe stoppent ou réduisent leurs commandes destinées à l'équipement ou donnent, à conditions égales, la préférence à leurs propres industries. Le manque de devises s'accentue çà et là.

(Suite page 3) P. ADDOR.

Succès d'un film suisse à l'étranger

Le film suisse « Le 10 mai », qui sera projeté en Allemagne sous le titre « Die Angst vor der Gewalt », a obtenu de la centrale allemande du film la mention « excellent ». A cause de ses qualités artistiques, il figurera au festival international du film à Berlin, à fin juin 1958.

A la campagne

La fermière avait embauché un nouveau valet de ferme. Le premier jour, au repas, elle voit que le valet enlève la peau d'une saucisse chaude pour la mettre sur le bord de son assiette.

— Mon ami, dit-elle, moi je mange la peau !

— Ben oui, répond le valet, c'est pour ça que je vous la mets de côté !

La modernisation du réseau routier neuchâtelois est en bonne voie

Les travaux progressent remarquablement à Boinod et aux Gollières. L'évitement de Bevaix sera chose faite en 1960, c'est-à-dire encore dans le cadre de la troisième étape dont la fin est prévue en 1961.

II

(Voir « L'Impartial » du 5 juin 1958.)

En vue de la fin de la troisième étape et outre les corrections qui seront apportées à Montmollin et aux Verrières-Meudon on prépare déjà le jalonnement du nouveau tracé destiné à éviter Bevaix et son trop célèbre tournant en épingle à cheveux. Comme à Boudry, la route passera résolument au sud du village et rejoindra l'actuelle nationale juste avant le bois de Chauvigny.

La longueur de ce tronçon atteindra 2600 mètres. Deux passages sous-voies sont prévus qui permettront aux agriculteurs de se rendre sur leurs terres situées de part et d'autre du nouveau parcours. Fait intéressant à noter : en dépit de sa trajectoire quasi rectiligne, la nouvelle route ne nécessitera aucune démolition d'ouvrage ou d'immeuble. Le prix de la note à payer est devisé à 1.800.000 francs.

Après un excellent déjeuner pris à l'Hôtel des Platanes de Chez-le-Bart, les participants ont parcouru la magnifique artère bétonnée reliant St-Aubin à Concise avant de monter en direction du Val de Travers par Bôle et Rochefort. Ils ont pu se rendre compte que la route de la Clusette, si souvent obstruée par des glissements de terrain, est désormais solidement protégée contre les éléments par l'imposant mur de protection dont on voit une partie sur notre cliché.

Nous ne nous attarderons pas à nouveau sur la magnifique réalisation que constitue le Pont du Crêt de l'Anneau dont nous avons donné une description détaillée il y a quelque temps. Cet ouvrage qui fait l'admiration des profanes comme celle des spécialistes est unique en son genre dans nos régions.

La Côte Rosières a définitivement cessé d'être un épouvantail pour les conducteurs. Le misérable et dangereux chemin caillouteux a fait place à une chaussée très « roulante », large et goudronnée. Les virages sont peu marqués et la sécurité est sensiblement accrue.

Par les Ponts-de-Martel, nous avons gagné Le Locle où l'entrée Est a maintenant grande allure.

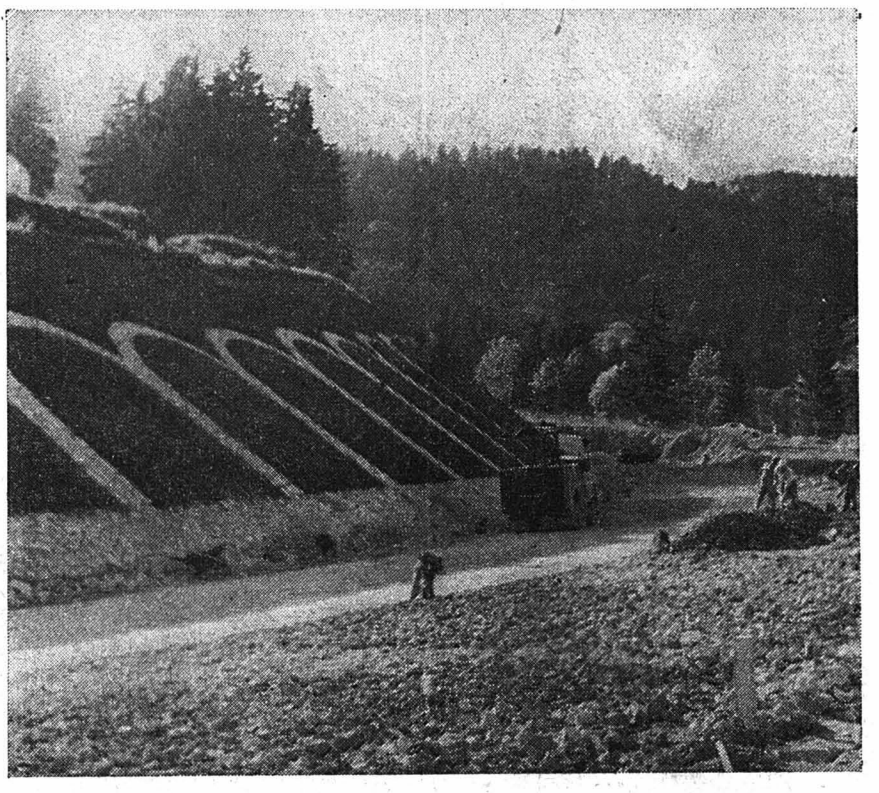

Les travaux aux Hauts-Geneveys progressent de manière satisfaisante. Le nouveau tracé, prévoit-on, sera utilisable dès après les vacances horlogères.

Des Eplatures à Boinod

Le projet d'amélioration de la route des Eplatures appartient à une étape ultérieure. Pourtant, de nombreuses propositions ont déjà été adressées au Département des Travaux publics. Celle de l'Automobile-Club, section des Montagnes neuchâteloises, nous paraît particulièrement séduisante. Elle prévoit la construction d'une voie entièrement nouvelle qui, en prolongation du Boulevard de la Liberté, passerait résolument au sud de la ligne de chemin de fer avant de rejoindre le tracé du Crêt. Cette solution permettrait d'une part, l'établissement d'un tronçon absolument rectiligne, d'autre part, elle supprimerait l'inconvénient du passage sous-voies du Crêt-du-Locle.

(Suite page 7.) G.-A. ZEHR.

L'HUMOUR DE LA SEMAINE

La voix (!) lactée...

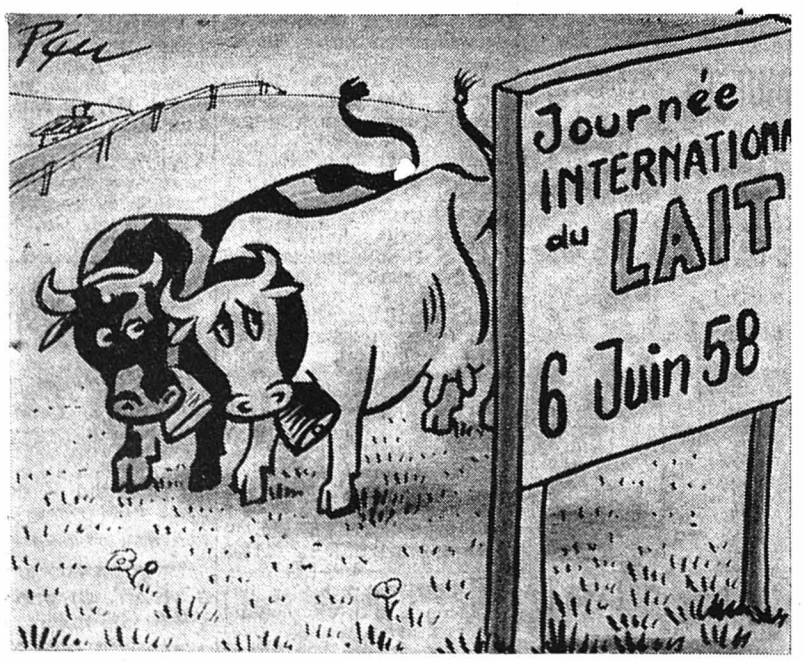

— Ne vous y laissez pas prendre... Je le sais, moi, ce qu'ils entendent par « lait » !

APRÈS AVOIR FAIT COURIR LE TOUT-PARIS, UN JEUNE PEINTRE

«Raffy le Persan»

expose à Genève au Musée de l'Athénée

(Corr. part. de L'Impartial)

Paris, le 6 juin.

(Né à Paris, Chaldéen d'origine, Raffy le Persan peut être considéré comme un jeune peintre, puisqu'il travaille depuis six ans à peine).

C'est très intrigué que je me rends au domicile de cet artiste, qui demeure avec sa mère et l'un de ses trois frères, près de la place Pigalle. Le peintre lui-même vient m'ouvrir la porte, vêtu d'un blouson marron et d'un pantalon de futaine constellé de taches de peinture. Il a les yeux clairs, les cheveux noirs, le front sympathiquement dégarni.

Aussitôt entré, je suis invité à prendre le café avec sa famille. Raffy le Persan a trois frères. Dont l'un, artiste aussi, habite sous le même toit.

Maman Raffy a fort à faire avec ses deux enfants qui laissent traîner des dessins et des tableaux sur tous les sièges disponibles, et son sens pratique est souvent mis à l'épreuve surtout par Jean (dit Raffy le Persan) qui ne quitte ses pinceaux que pour laisser son imagination errer dans les nuages. Comme il n'a aucune notion du temps, il a une peine inouïe à quitter le chevalet pour venir prendre ses repas.

(Voir suite en page 7.)

Un ingénieur suisse à l'honneur aux Etats-Unis

La Société des ingénieurs civils des Etats-Unis élit tous les ans «l'ingénieur civil de l'année» : elle vient de décerner ce titre à l'ingénieur Othmar Ammann, d'origine suisse, habitant à San Francisco. Né le 26 mars 1879 à Feuerthalen, il fit ses études à l'Ecole Polytechnique de Zurich. Il a acquis une renommée mondiale par la construction de nombreux ponts, dont le plus fameux est celui de la Golden Gate à San Francisco

Notes d'un passant

On a lu l'autre jour qu'un écrivain soviétique avait dû faire son autocritique pour avoir calomnié des vaches de race...

Le malheureux avait, paraît-il, dans un de ses romans présenté sous un jour plus ou moins brillant des vaches laitières particulièrement appréciées de certains kholkoses. Et il avait osé critiquer le secrétaire d'un comité communiste qui préconisait cette race-là, assez délicate, de préférence à une autre plus robuste et qui mangeait de tout, « même de la paille ! (sic)

Le crime était patent.

Il fallait réagir.

Sommé de se rétracter ou d'être accusé de déviationnisme (on sait ce que ça veut dire), l'écrivain n'hésita pas. Il reconnut qu'il s'était trompé, qu'il n'y connaissait rien (en fait il avait parfaitement raison) et qu'il admettait de retirer son bouquin de la circulation, tant que les pages relatives aux vaches n'auraient pas été dûment détruites et remplacées par un éloge senti de la race Komi et du camarade-secrétaire incriminé.

Et sans doute pourrait-on en dire autant pour veaux, cochons, couvée et bien d'autres sujets devenus intouchables dès qu'il s'agit de la doctrine ou de raison d'Etat.

Après cela on comprend mieux qu'en France-même les communistes se soient dressés comme un seul homme pour protéger et défendre la liberté. On voit assez vite et assez bien de quelle qualité serait celle qu'ils prétendent imposer, et si, dans certains magnifiques slogans, ce mot lumineux signifie encore quelque chose...

Le père Piquerez.

MAISON DU PEUPLE
LA CHAUX-DE-FONDS
Samedi 7 juin dès 21 heures

DANSE

avec les
SWINGS MELODIANS
et ses 6 solistes

Samedi 7 juin 1958
Départ 14 heures
Rue des Crêtets
(Parc Gallet)

93 km.

2e GRAND PRIX DES MONTRES «LE PHARE»

Course cycliste internationale par équipes de 2 coureurs - Catégorie amateurs U. C. I.
Participation: Allemagne - Angleterre - Belgique - France - Italie et les meilleures équipes suisses

Organisateur
V. C. Cyclophile

VETEMENTS-SA
La Chaux-de-Fonds MAISON MODERNE L.-Robert 62

SAFFA 1958

VENTE DE PINCETTES

SAMEDI 7 JUIN, DÈS 7 H. 30

En faveur du stand horloger

On cherche au plus vite

FILLE de CUISINE

propre et consciencieuse, bon salaire, pas de gros travaux, et une

EXTRA

pour les 2 services au café du Pont Neuf Hôtel-de-Ville 7, se présenter. Tél. (039) 2.30.57.

Outilleur

horlogerie, petite mécanique, étampes, cherche place intéressante: prototypes, essais outillage.

Faire offres sous chiffre E. E. 11355 au bureau de L'Impartial.

Mélanges

Lavage et repassage
de linge à domicile. Travail soigné. — S'adresser au bureau de L'Impartial. 10937

Leçons
anglais, allemand, français, orthographe, etc. — Mlles Liechti, prof., rue Numa-Droz 82.

Remorque
pour auto, extensible, à 1 roue, avec caisse à vendre avantageusement pour cause double emploi. — Ecrire sous chiffre **H B 11241, au bureau de L'Impartial.**

Mannequin ciré
homme, taille 46-48, à vendre ou à louer. — Téléphone heures de bureau au 2 18 57.

Machine à écrire
portable, avec housse et mallette, état de neuf. — Tél. heures de bureau, au 2 18 57.

Demandes d'emplois

FEMME DE MENAGE cherche heures régulières le matin. Faire offres écrites sous chiffre **S. E. 11312 au bureau de L'Impartial.**

DEMANDE D'EMPLOI Jeune fille cherche travail facile dans atelier ou éventuellement dans un ménage. Ecrire sous chiffre **T. E. 11441 au bureau de L'Impartial.**

Appartements à louer

A LOUER tout de suite, appartement 2½ pièces, tout confort, rue de Morgarten 3, 2e étage à droite (sud). Passer après 18 heures, évent. tél. 2 26 02.

Appartements demandés

PIED-A-TERRE indépendant, est cherché tout de suite. — Faire offres sous chiffre **P P 11177, au bureau de L'Impartial.**

LOGEMENT de 2 chambres, aux environs, est demandé par dame seule très tranquille. — Ecrire sous chiffre **L Z 11214, au bureau de L'Impartial.**

Chambres à louer

A LOUER pour tout de suite chambre à 2 lits indépendante, salle de bain à disposition. — Téléphoner au (039) 2 19 75.

A LOUER chambre et cuisine meublées. Collège 55, tél. 2.25.76.

35

Nouvelle livraison:
Stromboli
vous procure bien-être et délassement parfaits, grâce à sa cambrure plastique et à sa semelle «lit de mousse»
Vous en serez enchantée!

Question:
Vos pieds sont-ils vite fatigués, sont-ils sensibles ou douloureux après le travail... Songez-alors à vos chaussures préférées:
BALLY VASANO

Chaussures
Bally-Rivoli
Av. Léopold Robert 32

BELLE CHAMBRE à louer. — S'adresser au bureau de L'Impartial. 11099

A LOUER chambres meublées indépendantes, à 1 et 2 lits. — S'adresser Parc 11 1er étage, à gauche.

CHAMBRE à louer tout de suite à demoiselle sérieuse, chauffage et salle de bains, au centre. Téléphone 2.12.21.

CHAMBRE. Belle chambre meublée à louer à demoiselle sérieuse, dans quartier ouest, belle vue, central, bain. Prix Fr. 50.— par mois. Tél. (039) 2.63.67.

A LOUER grande chambre meublée, au soleil, avec part à la salle de bains et cuisine. S'adr. Charles Naine 22 au rez-de chaussée à gauche.

A LOUER beau studio au soleil tout confort, pension éventuelle. S'adr. à Mme Gianini 114, Avenue Léopold-Robert.

BELLE CHAMBRE avec pension, eau courante chaude et froide, salle de bain à disposition chauffage central, à louer à jeune femme sérieuse. Gai-Logis, Parc 69, tél. 2.68.06.

A LOUER 1 chambre, 1 cuisine non meublée, bas prix, début juillet. S'adresser au bureau de L'Impartial. 11326

CHAMBRE claire et agréable, dans maison tranquille, est offerte à monsieur correct et solvable pour tout de suite ou à convenir. Tél. 2.78.41

A LOUER pour tout de suite chambre indépendante, agréable, au soleil, tout confort, quartier Grand Pont, à monsieur sérieux. Paiement d'avance. Tél. 2.22.42.

A vendre d'occasion

A VENDRE chambre à coucher en noyer, lit de milieu, lavabo avec glace, 1 armoire à glace à 1 porte et 2 chaises, 1 secrétaire et 2 régulateurs, le tout en bon état. — S'adresser entre 18 et 20 h. Nord 48, 1er étage à gauche.

A VENDRE 1 lit à 2 places, 2 chaises longues, 1 vélo militaire, 3 paires souliers pour dames et 1 étagère pour pots de fleurs. Ev. échange contre du bois. S'adr. J. Lehmann, Temple Allemand 75.

LIT D'ENFANT à vendre, en bois, état de neuf, avec literie, 140 X 70 cm., une seille galvanisée, 1 m. X 80 X 40 cm., 1 lessiveuse pour potager à bois, 40 l. — S'adresser au bureau de L'Impartial. 11189

A VENDRE 2 tables, outils de jardin, un réchaud à gaz avec casseroles. — S'adresser au bureau de L'Impartial. 11213

ROBE DE MARIÉE à vendre, en dentelles, modèle taille 40, tél. 2 04 53.

POUSSETTE blanche et berceau, le tout à l'état de neuf, à vendre. — S'adresser rue Neuve 3, 1er étage, à gauche.

A VENDRE 2 lits à 1 et 2 places, 1 grand char Peugeot. — S'adresser au 3e étage, rue Fritz-Courvoisier 7.

A VENDRE toile de tente 2 places. Prix intéressant. Tél. 2 43 68, après 19 heures.

A VENDRE 1 poussette combinée, usagée, en bon état. Prix avantageux. — S'adresser Mme Girard, Gentianes 29.

A VENDRE 1 vélo pour fillette de 10 ans, une trotinette, un tandem et une barrière en bois pour jardin. S'adr. à M. A. Bel, Rocher 11.

CAMPING. A vendre 2 tentes, deux places, en bon état. Tél. entre 19 et 20 h. au 2.24.51.

A VENDRE vélo de fillette 10 ans. S'adr. à M. Bessire, Numa-Droz 115.

A VENDRE pour cause de départ un potager à bois combiné, plaques chauffantes. S'adr. rue du Doubs 125, au 3me étage, à droite.

A VENDRE 1 poussette, 1 pousse-pousse français. Parfait état, bas prix. S'adr. à M. Ch. Köppel, République 1.

A vendre

compresseur d'air vertical, marque Carl Lott Zurich, 20 litres, 4 atmosphères. Prix 300 francs. S'adresser chez Dr Zwahlen, médecin - dentiste, Serre 67.

A vendre, en parfait état:

Morris
5 CV, tél. 2 76 90.

ATOUT SUR ATOUT!

BAISSE	**Thon du Pérou** boîte 200 g.	**-.80**	*NOUVEAU*	**Quenelles de veau** «Bischofszell» à la sauce bianche demi boîte	**1.25**
BAISSE	**Lait condensé non-sucré** hollandais (boîte de 411 g. -.65) 100 g.	**-.14⁷**	*NOUVEAU*	**Confiture** aux grape-fruits «Bischofszell» (gobelet de 460 g. 1.—) 500 g.	**1.08⁷**
BAISSE	**Lait condensé sucré** danois (boîte de 400 g. -.80) 100 g.	**-.20**			
BAISSE	**Oeufs frais** importés gros (carton de 6 pièces 1.15) la pièce	**-.19¹**	*NOUVEAU*	**Pointes d'asperges** «Del Monte EARLY GARDEN» (boîte 14/21 pièces)	**1.35**
BAISSE	**Oeufs frais** importés moyens (carton de 6 pièces 1.05) la pièce	**-.17⁵**			
BAISSE	**Poulardes hollandaises** prêtes à frire le ½ kg.	**3.60**			

Achat à MIGROS = économie immédiate!

MIGROS

LA PAGE ÉCONOMIQUE ET FINANCIÈRE

COUP D'OEIL SUR L'ACTUALITÉ

La situation économique et sociale dans le monde

(Corr. part. de L'Impartial)

PAYS-BAS : Les méfaits de la récession. — L'économie hollandaise pâtit de la récession d'une manière plus accentuée qu'en Belgique. Le chômage est descendu de 131.000 en février et de 122.000 en mars à 105.207 unités en avril, mais cette réduction est entièrement saisonnière : si l'on neutralise les facteurs saisonniers, on voit que la récession a ajouté 18.000 chômeurs en février, 25.000 en mars et 28.000 en avril. Les secteurs les plus atteints sont l'alimentation, la métallurgie et les fabrications métalliques.

On sait que le loyer de l'argent a été réduit pour lutter contre cette tendance. Le niveau de l'épargne n'évolue pas d'une manière satisfaisante. Après plusieurs années d'expansion continue de l'épargne (pratiquement depuis 1952), on a enregistré en 1957 une diminution nette de 60 millions de florins, écrit la « Vie française ». Quant au commerce extérieur, le déficit courant a été de 224 millions de florins en mars.

Devant ces indices, l'office central du plan juge que la situation actuelle présente, avec celle des années 1950-1952, des similitudes en ce qui concerne le ralentissement de l'expansion économique. Il convient donc, disent les experts, que le gouvernement rétablisse d'abord et avant tout l'équilibre de la balance commerciale.

GRANDE-BRETAGNE : Les dollars sont convertis en or. — La preuve en est fournie par les derniers chiffres sur les mouvements de l'or aux Etats-Unis. Depuis le début de cette année, les sorties d'or des Etats-Unis ont dépassé 900 millions de dollars et d'après le « Times », les principaux destinataires ont été la Grande-Bretagne, les Pays-Bas et la Belgique. Ces sorties sont le reflet d'une certaine circulation à la hausse du prix officiel de l'or, quoique aux Etats-Unis on ne semble pas y attacher une importance particulière.

THAILANDE : Poivre... et parapluies. — L'importation de poivre est dorénavant interdite et celle des parapluies mise sous licence...

ETATS-UNIS . Le bâtiment bouge. — Pendant le mois d'avril, les contrats pour constructions nouvelles ont été supérieurs à 4 % à ceux d'avril 1957 et se sont établis à 2.881.011.000 dollars.

— **L'essence brûlée sur les routes américaines.** — La consommation d'essence aux Etats-Unis s'est élevée en 1957 à 57.402 millions de gallons contre 56.022 millions l'année précédente.

— **Les Américains thésaurisent.** — En avril, les dépôts dans les banques mutuelles d'épargne se sont accrus de 92 millions de dollars, ce qui porte la progression pour les quatre premiers mois de l'année à 811 millions de dollars.

— **Les Autrichiens font de même.** — Au cours du premier trimestre de cette année, les fonds confiés aux caisses d'épargne autrichiennes ont augmenté de 800 millions de schillings pour se situer à 11,28 milliards. Le volume des crédits accordés par ces instituts s'est accru de 210 millions de schillings (à 6,04 milliards) et leur portefeuille-titres de 108 millions.

Pour une plus grande sévérité à l'égard des pirates de la route

Les chefs des services cantonaux des automobiles (Office de la circulation routière) et de nombreux experts cantonaux d'automobiles expriment dans une résolution commune leur inquiétude à l'égard de l'accroissement des accidents de la circulation — causés notamment par l'état d'ivresse des conducteurs.

Ils déclarent qu'ils appliqueront à l'avenir avec la plus grande sévérité dans toute la mesure de leurs moyens, les directives de la Commission intercantonale de la circulation routière concernant le retrait du permis de conduire à l'égard des conducteurs qui enfreignent les prescriptions de la circulation, soit par vantardise, manque d'égards ou aussi simplement par négligence et par insouciance.

Un pressant appel est adressé à tous pour inviter chaque citoyen à s'employer à l'avenir à empêcher les personnes prises de boisson d'utiliser des véhicules à moteur, au besoin en informer la police, afin d'éviter le renouvellement de tels accidents.

Echos d'une captivante séance d'information

L'industrie suisse des machines

(Suite et fin)

M. Kronauer a donné deux exemples qui illustrent certaines des difficultés auxquelles nos industriels doivent faire face, en particulier sur le plan financier. Voici le premier : « Une entreprise genevoise exporte dans un pays de l'Amérique latine. Elle doit pour chaque machine qu'elle exporte faire un dépôt égal au 400 % du prix de vente de la machine, plus la valeur de la machandise. Si la machine vaut fr. 500, le mandataire de l'entreprise en question doit déposer fr. 2000. Multipliez ce chiffre par 20, 50 ou 100 et vous réalisez ce que comporte la prestation financière de l'entreprise. Le dépôt peut être récupéré après un délai de 3 mois. Mais entre temps, le cours de la monnaie peut varier. » L'autre exemple est le suivant : « Aux Etats-Unis, une maison japonaise concurrente livre un produit analogue à celui d'une entreprise genevoise au prix que cette dernière doit mettre pour acquérir la matière première indispensable à la fabrication de la machine en Suisse. »

Mais, encore une fois, la situation pour l'instant est « floue ». Comme l'a dit M. Dubois, « elle peut empirer, ce qui ne serait plus une surprise, mais rien ne permet non plus d'exclure une amélioration ». Il a ajouté plus loin: « Il ne faut pas redouter de voir la situation en face, car nous sommes mieux armés que jamais pour lutter, certes non peut-être sans sacrifices. »

L'institution du marché commun et le projet d'une zone de libre échange retiennent également l'attention de nos industriels. Là aussi, cependant, il est prématuré d'entrer dans les détails des dangers que l'intégration européenne présente pour notre économie, car c'est encore la «bouteille à encre», selon l'expression utilisée par M. Dubois. Les entreprises de la branche des machines font néanmoins preuve à cet égard d'une grande vigilance. Remarquons que certains effets de l'autarcie qui s'établit au sein du marché commun se sont fait sentir dans quelques cas isolés. C'est ainsi que l'on a constaté la suspension d'ordres à des entreprises travaillant en qualité de sous-traitants, des commandes traditionnelles ayant été passées à des entreprises similaires de la Petite-Europe, même si ces dernières n'offraient peut-être ni les mêmes avantages, ni la même qualité que les maisons suisses.

Autres problèmes.

La branche des machines a conclu en 1957, avec les syndicats ouvriers, un accord sur la réduction de la durée du travail, à raison d'une heure par semaine depuis mai 1957 et d'une seconde heure depuis mai 1958, ce qui ramène la semaine de travail à 46 heures. Cette réduction, bienfaisante et souhaitable à divers égards, exerce cependant une influence sur les prix, influence que l'augmentation de la productivité ne permet pas toujours de compenser. Il y a là, pour nos industries, un problème difficile à résoudre, les prix étant trop élevés déjà par rapport à ceux de la concurrence étrangère.

Dans le domaine de la formation professionnelle, de grands efforts sont faits pour pallier le manque de main-d'oeuvre et assurer la relève des ouvriers qualifiés, des techniciens et des ingénieurs. Des mesures ont été prises pour créer de nouvelles places d'apprentissage ; des écoles se sont fondées pour permettre la formation d'un nombre accru de techniciens. On est déjà parvenu, par des campagnes d'information, à augmenter le nombre des étudiants ingénieurs inscrits à l'Ecole polytechnique fédérale. Tout cela est réjouissant, mais encore insuffisant et les efforts accomplis doivent être intensifiés. C'est là en effet une des conditions essentielles dont dépend l'avenir de notre industrie.

Parmi les autres questions importantes, mentionnons la nécessité de développer toujours davantage les laboratoires de recherches scientifiques, notamment dans le domaine des applications industrielles de l'énergie atomique.

Les problèmes qui se posent à notre branche des machines sont, on le voit, à la fois complexes et nombreux. Nos industriels et les organismes professionnels intéressés s'en occupent avec lucidité et dynamisme.

P. ADDOR.

Pour la conquête de l'espace

La Chambre américaine des représentants a voté un projet de loi sur la création d'un office pour la direction des recherches dans le domaine interplanétaire. Cet office, appelé « administration nationale de l'aéronautique et des espaces interplanétaires » s'occupera des recherches de nature militaire, en collaboration avec le ministère de la défense.

La Chambre a en outre voté une résolution qui propose une entente internationale sur la conquête pacifique de l'espace.

Les 125 ans d'une fabrique d'horlogerie

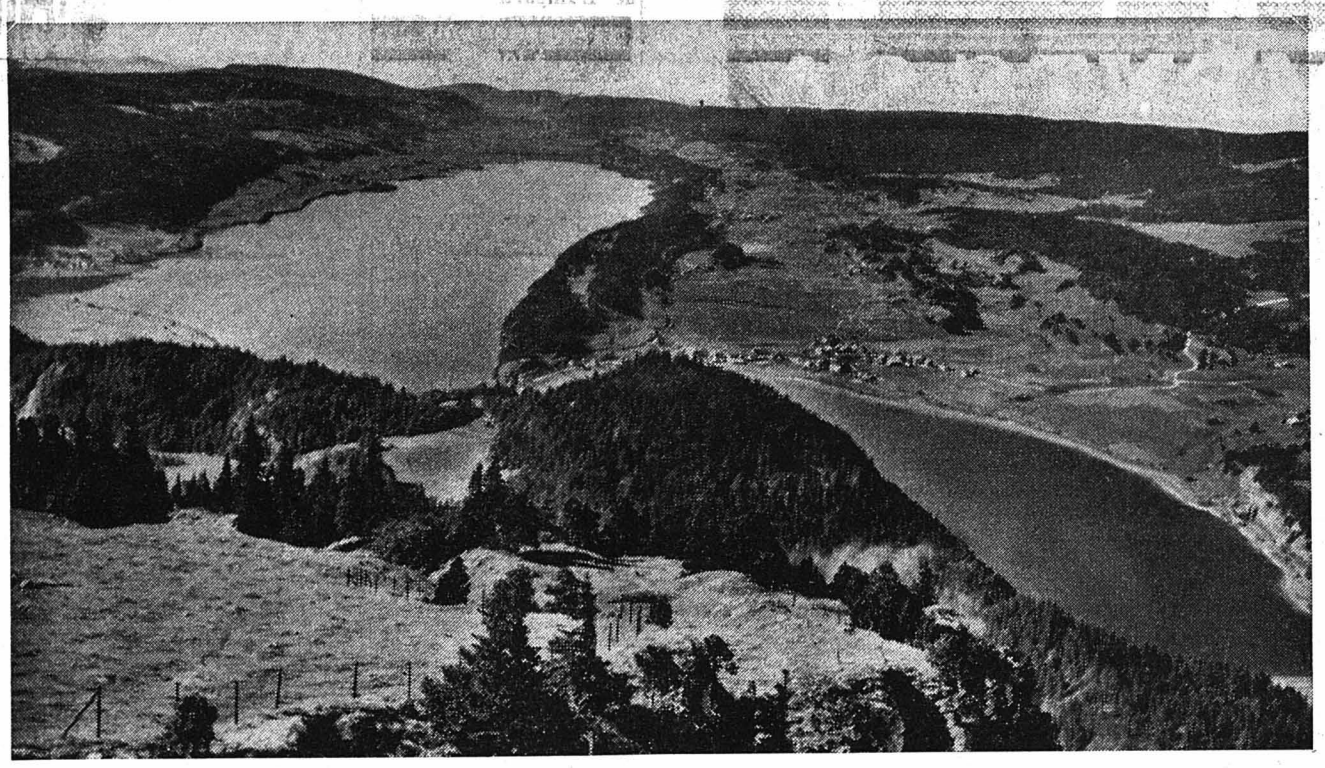

La Vallée de Joux, en Suisse, d'où viennent quelques-unes des plus remarquables montres du monde. Située à plus de 1000 m. d'altitude, entre deux crêtes du Jura, la Vallée de Joux était jadis une contrée isolée, presque inconnue. Les seules richesses naturelles de la Valée sont la beauté du paysage et les truites de son lac. Cette région connaît pourtant la prospérité, grâce à son horlogerie.

La manufacture d'horlogerie Le Coultre, au Sentier, a célébré mercredi le 125e anniversaire de sa fondation. Quelque 150 invités prirent part à cette journée commémorative qui débuta par la visite de la fabrique, laquelle occupe environ 750 ouvriers et employés, puis de l'exposition des montres pendules et pendulettes créées au cours de ce siècle et quart d'existence. Mentionnons dans cet ordre d'idée, la plus petite montre du monde, dont les 74 pièces microscopiques sont d'un poids total, cadran compris, de 1,02 gramme et l'« Atmos », qu'on appelle la « pendule qui vit de l'air du temps » et qui constitue un mouvement quasi perpétuel.

La cérémonie commémorative proprement dite s'est déroulée en présence de MM. Alfred Oulevay, représentant du gouvernement vaudois, Edgar Primault, président de la Chambre suisse de l'horlogerie, Gérard Bauer, président de la Fédération horlogère, Paul Meylan, délégué de la Fédération suisse des ouvriers sur métaux et horlogers, des membres de la famille Le Coultre, des représentants des autorités et de diverses notabilités du monde horloger.

M. Roger Lecoultre, président du Conseil d'administration, après avoir salué l'assistance, a fait le point de la situation. « Il est certain, a-t-il dit en concluant, que si l'horlogerie suisse veut maintenir son incontestable suprématie, elle doit reviser ses conceptions, augmenter son potentiel d'études, concentrer et équiper ses usines, améliorer sa productivité, en un mot, mettre tout en œuvre pour assurer la qualité de ses produits et faire baisser ses prix de revient, seul moyen de faire face avantageusement à la concurrence mondiale en plein développement. C'est pourquoi la société a décidé de concentrer ses moyens techniques et industriels avec plusieurs autres entreprises afin de rationaliser les méthodes de fabrication et harmoniser leurs systèmes de vente. »

M. Robert Golay, directeur de l'usine du Sentier, a rendu hommage aux ouvriers et employés dont 12 ont de 50 à 66 années de service et dont 7 de ceux-ci travaillent encore. Il a rappelé la mémoire du fondateur Antoine Le Coultre (1803-1881) et celle de Jacques-David Le Coultre qui donna une impulsion nouvelle à la maison, laquelle devint la Société Jaeger-Le Coultre.

Des allocutions ont encore été prononcées notamment par MM. Gérard Bauer, porte-parole des organisations horlogères, Oulevay, chef du département de l'agriculture, de l'industrie et du commerce du canton de Vaud, qui a mis l'accent sur l'importance de l'horlogerie dans la Vallée de Joux, Pierre Benoit, syndic de la commune de Chenit, qui comprend les villages du Sentier, du Brassus et de L'Orient — l'horlogerie fait vivre près de la moitié des 7000 habitants de la vallée et elle a tiré les « combiers » de l'isolement — et Max Cornaz qui a apporté à la grande manufacture les félicitations de la fédération des industries vaudoises dont il est le président.

Chronique de la bourse

Satisfaction des marchés financiers. Fermeté de Nestlé, Italo-Suisse et Aluminium. — La bourse de Paris en joie.

(Corr. part. de « L'Impartial »

Lausanne, le 6 juin.

Les marchés financiers qui s'étaient fort honorablement comportés pendant les mauvais jours de la crise française et des complications au Liban ont pu donner la confirmation de leur bonne tendance dès ce début de semaine.

En effet, sur toutes les places, des hausses substantielles ont été enregistreés. On a ainsi eu la preuve que le monde avait les yeux fixés sur Paris et qu'un apaisement venant de la capitale française serait un signe de détente pour les deux continents. Et ce fut le cas.

En Suisse, on avait pris les devants en fin de semaine déjà, alors que la patience faisait défaut à ceux qui n'étaient point directement pris dans l'engrenage du drame. Dès lundi, l'espoir de notre tendance se trouvait réalisé et, ensuite, on a même vu de nouvelles améliorations. Enfin, que l'on consulte les tableaux de Wall Street, de Londres, de Paris ou de Francfort et d'Amsterdam, c'est un vaste mouvement d'ensemble dans la fermeté qui a salué le revirement de la France dans sa vie politique. On sait naturellement qu'un effort considérable reste à accomplir, mais il semble bien que les possibilités en sont maintenant données. C'est donc un peu plus qu'un espoir qui a réconforté les marchés boursiers.

En même temps, un redressement spectaculaire s'est produit sur le marché des billets étrangers. Chez nous, le franc français s'est amélioré de 5 %, alors que les prix de l'or, à Paris surtout, marquaient un fléchissement symptomatique.

On peut s'estimer heureux devant le comportement actuel de la tendance boursière. A l'exception de Paris où la hausse a pris quelque ampleur, ailleurs on s'est contenté d'une fermeté modérée qui sera facile à maintenir ; car il ne faut pas supposer que l'amélioration des cours s'inscrira maintenant à sens unique. Des problèmes importants demeurent à résoudre.

A Wall Street, aucune mauvaise humeur n'a fait suite à l'annonce présidentielle refusant une diminution des impôts. Il est vrai que le gouvernement confirme qu'à son avis la récession sera résorbée dès l'automne et qu'on n'en parlera plus dans le courant de l'hiver.

En Suisse, la fermeté a favorisé l'ensemble de la cote, mais surtout la Financière Italo-Suisse qui s'est approchée de 400 (+ 12 Fr.) et l'American European Securities à Genève en gain de près de 20 Fr. à 175.—. L'action Nestlé a gagné 65 Fr. et l'Alluminium presque 100 Fr. Les autres avances vont de 10 à 50 Fr.

Relevons pour terminer qu'à Paris des hausses ont été spectaculaires, surtout sur les pétroles et les chimiques où des bonds de 10 % ont été enregistrés.

Tous les chemins mènent à...
ROLLE
AU DOMINO
HOTEL-RESTAURANT-BAR
Sa restauration de grande réputation et son cadre unique au bord du lac
Tél. (021) 7 51 51, ouvert jusqu'à 2 h.
Bar (021) 7 51 53

EXPOSITION

Jeudi 5, vendredi 6 et samedi 7 juin

SANS ENGAGEMENT D'ACHAT ENTREE LIBRE

CAMPING

Calame SPORTS

Le plaisir du plein-air vous sera démontré dans notre local spécial, où tout ce qui a trait au camping, y est exposé

Rue Neuve 3 Tél. 2 92 42

Calame SPORTS

Aujourd'hui et demain

Je vais bientôt passer les examens finals
de mes études d'ingénieur. Un seul souci:
bosser, turbiner, travailler.
Mais les mathématiques supérieures deviennent
bien moins ardues quand l'esprit est stimulé
par la fumée tournoyante d'une Brunette.
Les idées s'ordonnent d'elles-mêmes,
et l'on est étonné de suivre si aisément
l'enchaînement des choses de l'esprit.
Aux environs de minuit,
les livres sont enfin fermés
et la planche à dessin remise en place.
C'est l'instant choisi
pour allumer la dernière Brunette de la journée:
son délicieux arôme de Maryland
me transporte alors au pays des rêves.
J'y vois des ponts colossaux
franchir des rivières lointaines,
des gratte-ciel hardis s'élancer vers les nuages...
travaux que je réaliserai un jour!
Au milieu du bruit et du chaos
de ces chantiers d'avenir,
la Brunette demeure ma fidèle compagne,
car aucune n'est meilleure,
aucune n'est plus douce.

Bf 6/58

Les plus fins tabacs Maryland composent le mélange Brunette. De nombreuses analyses de laboratoire nous apprennent que son pourcentage en nicotine est le plus faible de toutes les cigarettes Maryland.

Ainsi, aucune autre ne peut être plus douce!

Le filtre Brunette est unique en son genre. Le pouvoir d'absorption des huit couches filtrantes dont il est composé peut donner à chaque fumeur de Maryland l'assurance que

le filtre Brunette le protège d'une manière spécialement efficace.

1.-

La fabrique de cigarettes Brunette à Neuchâtel est l'une des plus modernes du monde. Elle est ouverte à chacun.

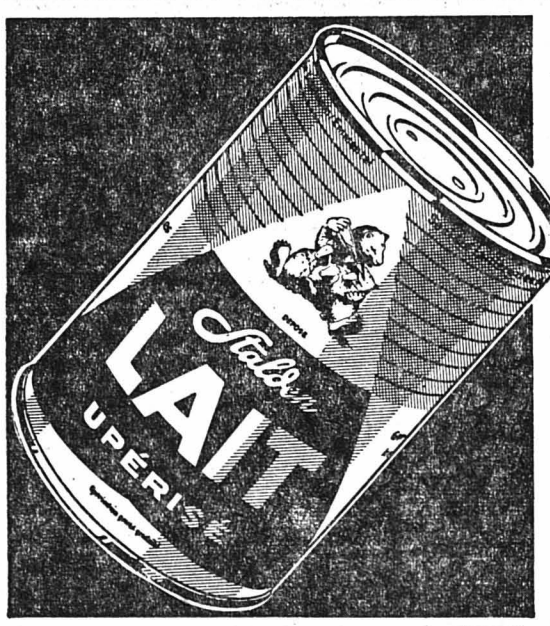

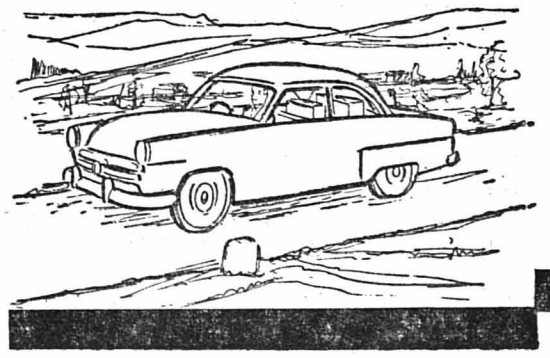

Le lait upérisé – un lait sans bactéries!

Le lait upérisé mis en vente l'an dernier a rapidement conquis de nombreux amis. Cette nouvelle spécialité STALDEN doit son remarquable succès aux avantages exceptionnels du procédé d'upérisation*:

- **absolument sans bactéries**
- **prêt à être bu, délicieux de goût et d'arome**
- **qualité constante; la teneur en matières grasses correspond à celle d'un lait complet pur**
- **se conserve plusieurs mois en boîte fermée sans qu'elle soit tenue au frais**

Le lait upérisé STALDEN est idéal pour les touristes, les sportifs, au travail et dans le ménage.

Stalden

SOCIETE LAITIERE DES ALPES BERNOISES STALDEN KONOLFINGEN-EMMENTAL

*** Upérisation déposée**

UNE CHAUSSURE PRATIQUE ELEGANTE ET A PRIX AVANTAGEUX!

18.80

LA MULE

moderne et agréable au porté

Se fait dans tous les coloris

18.80

19.80

CHAUSSURES

DE LA BALANCE

E. Gutmann

Le samedi, le magasin est ouvert sans interruption à midi

100 CHAISES

de terrasse neuves, zinguées, fabrication soignée, sont à vendre avantageusement. — Quincaillerie Donzé, Le Noirmont, tél. 4 62 28.

Villars-Sainte-Croix

route de Crissier-Mex à 9 km. de LAUSANNE

LE RELAIS FLEURI

Broche et grill au feu de bois. — Son cadre, sa cuisine, sa cave vous plairont. Tél. (021) 4 34 13

J. Meyer, anciennement Hôtel de la Plage - St-Sulpice. Fermé le mercredi.

L'ACTUALITÉ SUISSE

Le Conseil national décide : Suppression d'une votation fédérale

BERNE, 5. – Mercredi matin, le Conseil national s'occupe du retrait de l'arrêté fédéral concernant les services d'instruction extraordinaires des compagnies territoriales et des gardes locales.

Le texte proposé par la commission de gestion est voté par 135 voix contre 1. La votation populaire primitivement fixée au 6 juillet, puis provisoirement ajournée par le Conseil fédéral, est aussi définitivement supprimée.

Pour le rejet de l'initiative sur la semaine de 44 heures

Le 12 mars dernier, le Conseil national décidait de renvoyer à la commission la question du préavis sur l'initiative des indépendants pour l'introduction de la semaine de 44 heures, avec mandat d'examiner s'il convenait de présenter un contre-projet.

MM. Jaquet (lib. Bâle-Ville) et Graedel (soc. Neuchâtel) rapportent et, au nom de la majorité de la commission, recommandent d'adhérer à la proposition du Conseil fédéral, de repousser l'initiative, sans présenter de contre-projet.

Au nom de la minorité de la commission, M. Leuenberger (soc. Zurich) présente un contre-projet.

A la suite de la discussion générale, à laquelle prennent part une dizaine d'orateurs, le Conseil passe au vote. Il décide de recommander au peuple et aux cantons le rejet de l'initiative des indépendants et l'ensemble du projet d'arrêté tel qu'il est issu des débats, est adopté par 128 voix contre 19.

Le Conseil des Etats adopte les comptes d'Etat

BERNE, 5. — Mercredi matin, le Conseil des Etats vote tout d'abord, par 36 voix un premier train de crédits supplémentaires pour 1958 d'un montant de 140.570.000 francs, dont 760.000 francs pour le compte des PTT. M. Haefelin rapporte ensuite sur le compte d'état de 1957, qui se solde par un bénéfice net de 182 millions de francs contre 241 millions en 1956 et 141 millions prévus au budget.

M. Streuli, chef du département des finances et des douanes relève l'importance des dépenses militaires et ajoute que si la situation ne s'aggrave pas sensiblement, les finances de l'Etat resteront saines, à condition, toutefois, de ménager les deniers publics.

Les comptes du département militaire, indiquent que 8.300.00 francs ont été dépensés jusqu'ici pour deux prototypes d'un char blindé suisse.

Les autres chapitres ne donnent pas lieu à des observations particulières et le compte d'Etat est approuvé par 38 voix sans opposition et la séance est levée.

Conseil des Etats et suffrage féminin

BERNE, 6. — Le Conseil des Etats a tenu jeudi une brève séance, au cours de laquelle il a pris acte du rapport du Conseil fédéral sur la 40e session de la Conférence internationale du travail, de juin 1957 à Genève, adopté par 27:0 voix l'arrêté portant approbation des accords de coopération pour l'utilisation pacifique de l'énergie atomique conclus avec la France et le Canada et, par 28:0 voix autorise le Conseil fédéral à ratifier l'accord conclu entre la Suisse et l'Argentine au sujet des obligations militaires des doubles nationaux nés en Argentine.

D'accord avec le Conseil national

M. Vaterlaus (rad., Zurich) a ensuite fait rapport sur les divergences portant sur l'arrêté fédéral relatif à l'institution du suffrage féminin en matière fédérale. Ces divergences portent sur le nombre de signatures requis pour l'exercice du droit de referendum et du droit d'initiative. Le Conseil des Etats proposait de doubler les chiffres actuels, le Conseil national s'y refusa, considérant que les dispositions y relatives pourront être modifiées une fois introduit le suffrage féminin.

Sans discussion, la Chambre se rallie tacitement au point de vue du Conseil national et adopte par 24 voix sans opposition une motion du Conseil national sur le même objet.

Vol d'un tableau à Bâle

BALE, 6. – Un inconnu a réussi à s'emparer dans une galerie d'art de Bâle, située au centre de la ville, d'un tableau du peintre expressionniste russe Jawlenski. La valeur de cette œuvre d'art est évaluée à 10.000 francs.

Le Dr Fuerst, nouveau procureur général de la Confédération

BERNE, 6. — **Le Conseil fédéral a élu en remplacement de feu René Dubois, comme procureur général de la Confédération, le Dr Hans Fuerst, né en 1901, de Zurich, président du Tribunal de district de Horgen, et qui occupa les fonctions de procureur général extraordinaire de la Confédération dans le procès Ulrich.**

Ivre, il lance son compagnon dans le Rhin...

BALE, 6. – La police vient de procéder à l'arrestation d'un jeune homme de 25 ans, qui, en état d'ivresse et au cours d'une rixe, lança dans le Rhin un de ses compagnons. Une patrouille de police parvint à retirer de l'eau le malheureux, un Allemand de 33 ans, qui ne savait pas nager.

En pays neuchâtelois

La XXXme session du Synode

(Corr.) – Le Synode de l'Eglise réformée évangélique neuchâteloise s'est réuni hier pour la trentième fois au Temple de Saint-Aubin, sous la présidence de M. E. Béguin, ancien conseiller d'Etat. Le rapport du Conseil synodal, présenté par M. le pasteur R. Cand et brossant un tableau précis de la vie de l'Eglise et de la gestion, a été adopté, de même que les comptes de l'exercice 1957.

Nous aurons l'occasion de revenir sur cette importante manifestation et sur les utiles discussions auxquelles elle a donné lieu.

LES GENEVEYS s/ COFFRANE

Avant une belle fête

(Corr.) – Samedi et dimanche les Geneveys-sur-Coffrane recevront avec joie la grande famille des musiciens du Val-de-Ruz, auxquels se joindront la Musique Militaire de Neuchâtel (comme fanfare officielle) et la Chauxoise.

Souhaitons beau temps et pleine réussite à ces jours de fête !

CERNIER

25 ans d'enseignement

(Corr.) — Jeudi, en fin de matinée, dans une manifestation intime, Mme Irène Gafner et Mlle Alice Perrin, toutes deux institutrices à Cernier, ont fêté leurs 25 ans d'enseignement.

M. Charles Bonny, inspecteur des écoles, apporta les félicitations et les voeux du Département de l'Instruction publique.

MM. Charles Wuthier, président du Conseil communal, et Alphonse Droz, président de la commission scolaire, marquèrent eux ausi leur reconnaissance pour le dévouement que Mme Gafner et Mlle Perrin ont apporté dans l'exécution de leur tâche souvent difficile.

A son tour, Mlle Suzanne Gaberel, institutrice, au nom de ses collègues du corps enseignant, tint à fleurir les jubilaires qui remercièrent chacun de l'attention dont elles étaient l'objet.

Les élèves s'associèrent à la manifestation en exécutant deux chants que dirigeait M. Ch. Guyot, instituteur.

Le Locle

Deux collisions

(Corr.) — Jeudi à 18 heures, au bas du chemin de la Chapelle, un cycliste est entré en collision avec une auto. Dégâts matériels seulement.

Vingt minutes plus tard, devant la Résidence, un accident semblable s'est produit, heureusement sans faire de blessé.

Plus que jamais, la prudence s'impose à tout usager de la route !

Noces d'or

M. et Mme Albert Gonthier-Dothaux fêteront en fin de semaine le cinquantième anniversaire de leur mariage. Nous leur présentons nos vives félicitations et meilleurs voeux.

«Y en a point comme nous»

Mercredi et jeudi soir, en présence d'un nombreux public, heureux et comblé, Jack Rollan et sa troupe ont donné en notre ville deux représentations qui ont connu le plus vif des succès.

La critique du spectacle paraîtra prochainement dans les colonnes de «L'Impartial», mais il importe dès maintenant de dire, la magnifique réussite de cette tournée et de souligner le plaisir immense offert au public par notre chansonnier national et ses compagnons.

ETAT-CIVIL DU 4 JUIN 1958

Naissance

Marotte Martine-Hélène, fille de André-Gaston-Louis, couvreur et de Elsbeth-Margrit née Perret-Gentil-dit-Maillard de nationalité française.

Mariage

Barman William-Maurice, horloger, Valaisan, et Morandi Verena Gertrud, originaire des Grisons.

LA CHAUX-DE-FONDS

A propos d'un anniversaire

On nous écrit :

Pour fêter les 25 ans des Usines Philips de La Chaux-de-Fonds, la Direction de cette entreprise a eu l'heureuse idée d'offrir à tout son personnel en plus d'une substantielle gratification, un voyage-surprise qui eut lieu le samedi 31 mai 1958.

Le beau temps qui s'était mis de la partie fut pour beaucoup dans la réussite de cette sortie qui conduisit une cohorte joyeuse, par train et bateau, jusqu'à Yverdon, où, un repas plantureux, dans l'un des plus beaux établissements de la région, couronna ce jour de fête.

Des productions et des jeux agrémentèrent encore le voyage, et c'est à regret que chacun quitta le bateau spécial qui accosta au port de Neuchâtel vers les 18 heures.

Signalons encore que pour clore les festivités, tous les parents et amis et enfants du personnel furent invités cette semaine à visiter l'usine qui avait été décorée pour l'occasion.

Au nom des ouvriers et du personnel nous tenons à remercier encore une fois la Direction des Usines Philips ainsi que ceux qui contribuèrent à la réussite des manifestations de ce 25e anniversaire.

UN GROUPE D'OUVRIERS.

Décès d'un ancien soldat

On annonce la mort, à l'âge de 64 ans, de M. Camille Ducommun. Homme paisible et effacé, le défunt joua cependant durant les mobilisations de 1939-1945 un rôle apprécié. Soldat de la couverture frontière, par sa profonde connaissance de la région du Doubs et ses relations avec la population française, il rendit de grands services à l'autorité militaire pendant l'occupation allemande de la France.

Nous présentons nos sincères condoléances à sa famille.

ETAT-CIVIL DU 4 JUIN 1958

Naissances

Robert-Charrue Jeannine, fille de Charles-Maurice, employé de bureau, et de Lucette-Fernande, née Gutknecht, Neuchâteloise. — Matile Olivier, fils de Florian-Ulysse, comptable, et de Marguerite-Louise née Heiniger, Neuchâtelois. — Robert Geneviève-Martine, fille de Claude-Maurice, instituteur, et de Verena-Agnès née Ruckstuhl, Neuchâteloise.

Promesses de mariage

Guyot Charles-Emile, Neuchâtelois, et Blatter Alberte-Bluette-Blanche, Zurichoise.

Décès

Inh. au Locle. — Vuille Brigitte-Edith, fille de Jean-Samuel et de Daisy-Edith, née Calame, Neuchâteloise, née le 12 mai 1958.

Inc. — Glauser née Gilomen Lina-Marguerite, épouse de Albert, née le 7 novembre 1885, Bernoise.

ETAT CIVIL DU 5 JUIN 1958

Promesses de mariage

Locatelli Mosé, couvreur, Italien, et Beda Teresa - Maria, Italienne. — Christen Jean-François, technicien-mécanicien, Bernois, et Magnin Lucette - Andrée, Neuchâteloise. — Brianza Charles - Henri - Ali nettoyeur de vitres, Tessinois, et Zaugg Ruth, Bernoise. — Scheibler Wilmar - Arsène, Argovien, et Merz Lucette - Jeanne, Neuchâteloise et Argovienne.

Mariages

Tornare Georges - Gustave, Fribourgeois, et Foglietta Iride, Italienne. — Vocat René, Valaisan, et Rosenga Maria, Italienne.

Décès

Incin. Modoux Gaston - Roger, époux de Fernande - Lucie née Spätig, né le 23 avril 1928, Fribourgeois.

Distinction

A l'occasion du 200e anniversaire de sa fondation, la S. A. J. R. Geigy de Bâle a récompensé certains travaux effectués par des membres de la maison, travaux intéressant à la fois la médecine et l'industrie.

L'un des premiers prix a été décerné au Dr Roland Richterich, fils de M. Werner Richterich, fonctionnaire postal en notre ville, qui a présenté une importante étude ayant pour sujet la médecine clinique.

Nos vives félicitations.

Noces d'or

Nous apprenons que M. et Mme Paul Droz-Lorimier, domiciliés rue de la Côte 16, fêtent aujourd'hui le cinquantième anniversaire de leur mariage, entourés de leurs enfants et petits-enfants. Nous présentons à ces heureux jubilaires nos sincères félicitations et nos meilleurs voeux.

Le championnat de l'A. C. F. A.

Impartial-Jeanrenaud 0-3.
Commerçants-Ski-Club 2-2.

A l'étranger

L'activité des rebelles à Sumatra

DJAKARTA, 6. – AFP. – On apprend à Padang que l'Attorney General Suprapto, en voyage dans le centre de Sumatra, est sorti sain et sauf d'un bombardement effectué par les rebelles sur le train qui le transportait entre l'ancienne capitale rebelle de Buttinggi et la ville de Padang. La direction des chemins de fer annonce d'autre part que le trafic normal avait repris hier, y compris les trains express, entre Bukittinggi et Padang.

Communiqués

(Cette rubrique n'émane pas de notre rédaction; elle n'engage pas le journal.)

Paroisse des Eplatures.

Rappelons la vente annuelle qui aura lieu demain samedi à 14 h. 30. A 18 h. 30, souper, à 20 h. 15 au Temple, projections en couleur sur «Le Doubs» de M. Lucien Gigon.

Quinze équipes de football, samedi et dimanche, aux Eplatures.

Samedi dès 13 h. et dimanche dès 8 heures au Stade des Eplatures, grand tournoi international de vétérans organisé par le FC Etoile-Sporting. 13 équipes seront en lice, parmi celles-ci notons Sochaux champion de France, International, détenteur de la coupe suisse, Renens, Malley, US Lausanne, Fleurier, Le Locle, Le Parc, La Chaux-de-Fonds, US Bienne-Boujean, Morteau avec l'ex-Stellien Sancho, Floria et Etoile. Il y aura du sport, samedi et dimanche aux Eplatures, d'autant plus qu'en complément de programme, samedi, à 16 h., pour son dernier match de la saison, Etoile rencontrera Porrentruy, pour le championnat de deuxième ligue. La buvette et la cantine, spécialement installées, seront bien pourvues en consommations chaudes et froides.

Un film étonnant au Ritz : «Les Secrets de la vie».

Bien plus secret, bien plus captivant, mystérieux et étrange, le monde des insectes et celui de la botanique que Walt Disney offre aujourd'hui à son public, dépasse en intérêt les films précédents. Il y a aussi le monde sous - marin. Le poisson qui pêche à la ligne, le crabe qui se vêt, pour se camoufler, de mille petites algues malaxées et encollées qu'il dispose d'une pince adroite... Mais je n'en finirais pas de vous parler des «Secrets de la Vie» de Disney si on me laissait faire : c'est assurément un des plus beaux films de l'année et des deux ou trois précédentes. Allez le voir... a dit Mme Renée Senn dans «La Tribune de Lausanne». Séances : le soir à 20 h. 30. Samedi, dimanche et mercredi matinées à 15 h. Les enfants sont admis aux matinées.

Clayton Moore et son cheval «Silver» au Capitole dans «Le Cavalier solitaire».

Celui que tout le monde dans l'«Ouest» nomme «Le Chevalier solitaire» a été prié par le Gouverneur de mener une enquête sur les causes de ressentiment presque permanentes entre Indiens et éleveurs. Ce film retrace cette aventure magnifique que vous pourrez voir cette semaine au Capitole. Clayton Moore, son fidèle Indien «Tonto» et son cheval blanc «Silver» vous attendent et vous raconteront leurs nouvelles aventures. Sa marque : une balle en argent ! il y a longtemps que nous n'avions vu un «Western» si captivant !!! Aussi rendez-vous de tous les amateurs au Capitole cette semaine. Séances : le soir à 20 h. 30. Dimanche matinée à 15 h. 30. Parlé français.

Un film d'action de classe... «Au bord du Volcan» au cinéma Corso.

Martine Carol est sensationnelle dans son premier rôle américain, rôle aussi piquant que ceux auxquels elle nous a habitués... Van Johnson est impeccable dans son rôle d'homme en mission secrète dans le nouveau film d'aventures en cinémascope et en couleurs intitulé «Au bord du volcan». Ce film possède un rythme fou... des bagarres du tonnerre... des sensations inouïes et une tension qui vous coupe le souffle. «Au bord du volcan» est un film d'une brûlante actualité qui vous conte l'aventure d'un groupe d'hommes et de femmes liés par le destin, fuyant l'impitoyable police rouge.

Kermesse de la Persévérante au Bois - Noir.

Samedi dès 17 heures, la Musique La Persévérante donnera concert au Bois-Noir à l'occasion de sa kermesse, dès 20 heures l'Orchestre Anthino mènera le bal. Dimanche dès 11 heures concert. Cantine bien assortie, spécialités au fromage. Rendez-vous nombreux à cette charmante fête de famille.

Au Stade d'athlétisme de la Charrière.

Le Centre sportif sera dimanche le théâtre d'une belle rencontre sportive. En effet, dans un but de propagande, les excellentes équipes du LAC Bienne et Stade Lausanne ont décidé de venir disputer sur nos magnifiques installations un essai pour le championnat suisse interclubs, catégorie A. De plus, pour compléter le programme, les secondes garnitures de ces deux grandes équipes donneront la réplique à la SEP Olympic, pour le championnat suisse interclubs, catégorie C. De très bons athlètes seront aux prises et tous ceux qui s'intéressent à ce beau sport qu'est l'athlétisme, auront ainsi l'occasion d'assister à une belle manifestation. Ce sera également un heureux prélude au match international Suisse - Sarre, hommes et dames, qui se déroulera en notre ville le 29 juin.

MEMENTO

Vendredi 6 juin

BOULE D'OR : *Café-concert-variétés.*
CINE CAPITOLE : *20.30, Le cavalier solitaire,* f.
CINE CORSO : *20.30, Au bord du volcan,* f.
CINE EDEN : 20.30, Rebecca, f.
CINE PALACE : *20.30, Les soucoupes volantes attaquent...,* f.
CINE REX : *20.30, Des falsche Adam.*
CINE RITZ : *20.30, Les secrets de la vie,* f.
CINE SCALA : *20.30, La traversée de Paris,* f.
PLACE DU GAZ : *20.00, Y en a point comme nous !*

PHARMACIE D'OFFICE : *Bachmann-Weber, Rue Neuve 2.*

DIGESTION LABORIEUSE ?

Après un repas qui vous fait craindre un lendemain difficile, prenez le soir un ou deux GRAINS DE VALS. Ils aideront vos fonctions digestives à faire face à une tâche inaccoutumée.

25 grains : Fr. 1.80 ; 50 grains : Fr. 2.80.

BULLETIN DE BOURSE

Communiqué par l'UNION DE BANQUES SUISSES

Zurich :	Cours du 5	Cours du 6
Obligations		
3¼ % Féd. 46 déc.	100.40	100.40d
3¼ % Fédéral 48	100.80	100.80d
2¾ % Fédéral 50	100¾d	100.90
3 % Féd. 51/mai	98¼	98½
3 % Fédéral 1952	98¼	98½
2¾ % Féd. 54/j.	94.15 d	94.30d
3 % C. F. F. 1938	99½	99.60
4 % Australie 53	102½	102½
4 % Belgique 52	102	102½
5 % Allem. 24/53	101½ d	102½
4½ % All. 30/53	795	795
4 % Rép. fr. 39	100½ d	100½
4 % Hollande 50	101¾	101½
3¾ % Suède 54/5	97¼	97
3½ % B. Int. 53/11	99½	99¼
4½ % Housing 55	97¾	98
4½ % OFSIT 52 a/cert. opt.	101¼	101¼
4½ % West Rand 54 a/dr. c.	104	104¼
4 % Pétrofina 54	101½ o	101½
4½ % Montéc. 55	103½	104 o
4¼ % Péchiney 54	101¾	101¾
4½ % Caltex 55	105¼	105¾
4½ % Pirelli 55	102	101½
Actions		
Union B. Suisses	1435	1450
Soc. Bque Suisse	1265	1267
Crédit Suisse	1295	1298
Bque Com. Bâle	225	225
Conti Linoléum	450	450
Banque Fédérale	282	280 d
Electro-Watt	1103	1110
Interhandel	1900	1895
Motor Colombus	1025	1023
S. A. E. G. Sie I	75 d	75 d

	Cours du 5	Cours du 6
Elec. & Tract, ord.	225 d	225
Indelec	670	672
Italo-Suisse	398	396
Réassurances	1940	1955
Winterthour Acc.	740	755
Zurich, Assur.	4200	4225
Aar-Tessin	1030	1030
Saurer	1035	1035
Aluminium	2975	2950 d
Bally	1040	1040
Brown Boveri	1810	1820
Simplon (EES)	510	510
Fischer	1182	1180
Lonza	910	920
Nestlé Aliment.	2730	2740
Sulzer	1925	1930
Baltimore & Ohio	128	129½
Pennsylvania	53½	54¾
Italo-Argentina	18	18
Cons. Nat. Gas Co	204	209
Royal Dutch	199½	199
Sodec	25½ d	25½d
Standard Oil	234	233½
Union Carbide	384	393
Amer Tel. & Tel.	764ex	763
Du Pont de Nem.	768	768
Eastman Kodak	453	457
Gener. Electric	259	259½
Gener. Foods	254	255 d
Gener. Motors	164	167½
Goodyear Tire	331	330
Intern. Nickel	332½	332
Intern. Paper Co	424	425
Kennecott	386½	386
Montgomery W.	152½	152½
National Distill.	103	103
Pacific Gas & El.	249	249½

	Cours du 5	Cours du 6
Allumettes «B»	68½	68¼
U. S. Steel Corp.	280	280½
Woolworth Co	194 d	194½
AMCA $	53.65	53.75
CANAC $ C	111	111¼
SAFIT £	9.13.0.	9.14.0
FONSA, cours p.	192	193
SIMA	1060	1060
Genève :		
Actions		
Chartered	36	37¾ o
Caoutchoucs	35 d	35 d
Securities ord.	171½	170 d
Canadian Pacific	117	117½
Inst. Phys. port.	800	810
Sécheron, nom.	440	440
Séparator	174 d	176 d
S. K. F.	177	187
Bâle :		
Actions		
Ciba	4300	4335
Schappe	590	590 d
Sandoz	3980	3985
Hoffm.-La Roche	10950	11.000

New-York :	Cours du 4	Cours du 5
Actions		
Allied Chemical	76¾	76
Alum. Co. Amer	67⅞	67½
Alum. Ltd. Can.	27½	27¼
Amer. Cyànamid	45	44½
Amer. Europ. S.	39⅛	39⅛d
Amer. Tobacco	86	86½
Anaconda	45¾	45⅞
Atchison Topeka	21½	22⅛
Bendix Aviation	52⅝	52⅝ex
Bethlehem Steel	42⅞	42⅝
Boeing Airplane	40⅞	40¾

	Cours du 4	5
Canadian Pacific	27⅛	27⅛
Chrysler Corp.	45¾	45¾
Columbia Gas S.	19	19
Consol. Edison	55⅛	55¾
Corn Products	42½	42⅞
Curt.-Wright C.	25⅞	25½
Douglas Aircraft	59	59⅛
Goodrich Co	57¾	57½
Gulf Oil	114⅝	114
Homestake Min.	41½	41¾
Int. Business M.	350½	350½
Int. Tel & Tel	35½	35½
Lockheed Aircr.	46⅞	47⅛
Lonestar Cement	32½ex	32⅛
Nat. Dairy Prod.	46½	46⅞
N. Y. Central	15¼	15⅞
Northern Pacific	38⅞	39⅛
Pfizer & Co Inc.	64½	65½
Philip Morris	51¼	52½
Radio Corp.	34¼	34⅜
Republic Steel	47¼	47¼
Sears-Roebuck	29	29¼
South Pacific	44⅞	45⅛
Sperry Rand	18¼	18¼
Sterling Drug I.	37⅛	37⅛
Studeb.-Packard	5⅛	5⅜
U. S. Gypsum	76⅛	76
Westinghouse El.	57½	57
Tendance :	bien soutenue	

Billets étrangers:	Dem.	Offre
Francs français	0.93	0.95½
Livres Sterling	11.88	12.10
Dollars U. S. A.	4.27	4.29½
Francs belges	8.54	8.65
Florins holland.	112.75	114.25
Lires italiennes	0.67½	0.70
Marks allemands	101.70	102.80
Pesetas	7.77	8.02
Schillings autr.	16.44	16.65

3 bonnes idées

POUR VARIER VOS TOILETTES

A

PULLOVER en coton mercerisé, avec encolure ronde, 3 côtes devant et petite fermeture-éclair au dos. En blanc, noir, ciment, ciel, jaune, royal ou castor.

12.90

B

BLOUSE sans manche en crêpe nylon, imprimée d'un pointillé. Col se portant ouvert ou fermé. Entretien facile : vite lavée, vite sèche. En blanc-rouge, blanc-bleu ou blanc-noir.

16.90

C

BLOUSE en coton à rayures opposées, d'excellente coupe, avec petit col rond. En blanc-rouge, blanc-noir, turquoise-blanc, bleu-blanc, anthracite-blanc.

10.90

au Printemps

A VENDRE
pour sortir d'indivision

immeuble

à la RUE DU CRÊT, renfermant 7 appartements.

S'adresser
Etude
Alphonse BLANC
Notaire, av. Léopold-Robert 66.

Avez-vous besoin de

MEUBLES

et

pas d'argent ?

Ecrivez-nous ; nous vous aiderons. Case postale 41,897 - 131, **Liestal.**

Permanentes
COIFFURE CLAUDE
Tél. 2 64 49 Paix 65

PRÊTS
de Fr. 300.—
à Fr. 2000.—
Remboursement
mensuel.
Conditions intéres.
Consultez-nous
Timbre - réponse
Prêts - Crédits
T. PACHE
Gal. St-François A
Lausanne
Tél. 23 40 33

Potagers

combinés bois - électricité d'occasion sont cherchés, si possible échange contre cuisinières électriques neuves. D. Donzé, tél. 4 62 28, Le Noirmont.

A vendre

TAUNUS

12 M. 1954, parfait état, bas prix.
Sadresser :
Tél. (039) 2.19.85

Potager combiné

à vendre 3 feux et four à gaz, 2 trous bois, plaques chauffantes et bouilloire, émaillé gris ainsi qu'un four électrique de ménage. S'ad. au bureau de L'Impartial ou téléphoner au (039) 2.31.61.
11346

W. HECKLÉ FOURREUR

SOYEZ PRÉVOYANT
et faites votre
achat de fourrures dès maintenant.
PRIX AVANTAGEUX

BIENNE AV. GARE 8
LA CHAUX-DE-FONDS
RUE NEUVE 2

Locarno - Minusio

Appartements modernes de vacances :

No 1, 5 lits	Fr. 1150.—/1300.—
No 2, 4-5 lits	Fr. 1000.—/1150.—
No 3, 3-4 lits	Fr. 750.—/ 850.—
No 4, 2 lits	Fr. 350.—/ 450.—

S'adresser à Fam. Borgogno-Fontana, Casa al Sole. Tél. (093) 7.32.36.

A vendre, à proximité de

NYON (Vaud)

ravissant terrain très arborisé **AU BORD DU LAC. Grève.** Port privé. Surface **10.122 m2,** avec petite maison très confortable. Garage. — S'adresser :
ROBERT VERNET & FILS
6, rue de la Rôtisserie — GENÈVE
Tél. (022) 25.33.03

A REMETTRE

pour cause de santé, dans ville importante de Suisse romande

petite entreprise en plein essor

Conviendrait particulièrement à jeune couple cherchant situation indépendante dans un domaine non sujet au ralentissement. Le reprenant serait formé par le vendeur.
Revenu annuel : fr. 20.000.—.
Pour traiter : fr. 30.000.— env.
Pour entrer en tractations, écrire sous chiffre **P 16666, à Publicitas, La Chaux-de-Fonds.**

Moutier - Combe Allerie

Dimanche 8 juin 1958

6e MOTO-CROSS
EXTRA NATIONAL

(Championnat suisse)
organisé par le Moto-Club de Moutier
Au départ :
4 nations — 14 coureurs internationaux
Courses dès 10 h. et 13 h. 30
Parc autos et motos ainsi que cantines à proximité

Unique annonce !

Lunettes d'approche

luminosité extraordinaire, très fort grossissement. Réglage de précision à molette permettant l'adaptation spontanée à tous les yeux. Lentilles taillées optique, avec courroie, **seulement Fr. 12.80.**
Livraison contre remboursement avec droit de renvoi dans les 3 jours.
Kontor ROESTI (812/F), Thoune 1

Cherchons

employé (e) première force

connaissant si possible l'horlogerie, pour la mise en travail des commandes et la correspondance en français, anglais et allemand.
Semaine de 5 jours.
Adresser offres sous chiffre **G. P. 11123, au bureau de L'Impartial.**

Fabrique des branches annexes de l'horlogerie de moyenne importance engagerait pour entrée le 1er septembre 1958

COMPTABLE

au courant de toutes les questions y relatives. Paye ouvrière, AVS, etc. Ponctuel et honorable. Travail indépendant. Place stable. Horaire de 5 jours.
Offre manuscrite sous chiffre **D. P. 11266, au bureau de L'Impartial,** avec curriculum vitae et références.

Thé Midro contre la constipation
ni cuire, ni infuser

APRÈS L'ABANDON DU P-16

Une erreur qui a fait perdre du temps et de l'argent

(De notre correspondant de Berne)

En annonçant l'annulation de la commande des 100 avions P-16, moins de trois mois après le vote des Chambres, le Conseil fédéral a lancé une véritable bombe au moment même de l'ouverture de la session d'été. Certains parlementaires doivent se sentir dans leurs petits souliers, eux qui avaient abdiqué tout esprit critique lors de l'acceptation du crédit de 441 millions de francs.

Car, il faut bien le dire, le Parlement ne sort pas grandi de cette aventure. Le gouvernement non plus, qui fit preuve d'une obstination incompréhensible et rejeta sans autre l'avis de nos pilotes eux-mêmes. Nous attendons avec intérêt les explications que le chef du Département militaire fédéral doit donner aux Chambres.

Il y a des responsabilités qui méritent d'être établies. Celles des « spécialistes », jamais d'accord entre eux et pas même d'accord avec eux-mêmes, puisqu'ils garantirent tout d'abord la valeur du P-16 et aujourd'hui affirment carrément le contraire. Celles du Conseil fédéral, qui s'est déjugé de la même façon. Celles du Parlement, enfin, qui se montra trop sensible à certains intérêts économiques et qui préféra l'achat d'un appareil discuté et discutable plutôt qu'une commande supplémentaire de « Hunter », comme le proposaient pourtant quelques députés clairvoyants.

Le pilote Brunner a rendu service !

On arrive aujourd'hui à la conclusion que le P-16 n'est pas au point et qu'il ne peut plus convenir à notre aviation. Mais qu'on nous permette cette question : si le plongeon dans le lac de Constance n'était pas survenu, le 25 mars dernier, serait-on arrivé à la même conclusion ? Nous avons l'impression qu'il a fallu cet accident pour ouvrir les yeux des responsables. En fin de compte, le malheureux pilote Brunner nous a rendu un fier service, lui dont on avait voulu faire un bouc émissaire.

Bilan de l'expérience : près de 50 millions de francs gaspillés, dit-on, en vains essais à Altenrhein, depuis plusieurs années déjà, puisque les premiers travaux avaient été inaugurés sous le règne de M. Kobelt ; plus 20 millions supplémentaires attribués ce printemps à Altenrhein (St-Gall) sur proposition d'un conseiller aux Etats (de St-Gall), et malgré l'opposition de M. Chaudet. D'ores et déjà, le groupe des indépendants annonce son intention de déposer au Conseil national une motion demandant qu'une commission d'experts extraparlementaire, chargée d'établir les causes du second accident d'Altenrhein, recherche aussi l'origine des erreurs d'investissements commises depuis dix ans en matière de défense aérienne, et qui dépasseraient largement les 100 millions de francs.

Du ridicule...

Mais tirons le rideau sur une affaire qui tombe à l'eau et sombre dans le ridicule (on dit que celui-ci tue, en l'occurrence il noie, et plus sûrement encore que le Bodan)... L'abandon du P-16 signifie le triomphe du principe de la construction chez nous d'un appareil étranger sous licence, et la mort des illusions sur un modèle suisse (au reste, une motion du Conseil national pour la fabrication sous licence d'avions de combat vient d'être acceptée par le Conseil des Etats unanime). Quand on pense que même l'Allemagne occidentale (autrement mieux équipée que la Suisse) fait construire ses avions militaires dans le cadre de l'alliance atlantique...

Et maintenant, par quoi va-t-on remplacer feu le P-16 ? On entend de nouveau parler du «Supertiger» américain ; c'est, paraît-il, une excellente machine, mais il ne serait pas livrable avant une année ou deux... et il coûte deux fois plus cher que le P-16. Alors, plutôt que consacrer près de 900 millions à 100 Supertiger, sera-t-il encore temps de se rabattre sur une série supplémentaire de 100 Hunter (un peu plus de 300 millions de francs) ?

Il nous faut une « doctrine » de l'aviation militaire

Concluons par la question fondamentale : avant de prendre une décision (qui rouvrira les interminables discussions que l'on sait), ne serait-il pas indiqué d'élaborer une fois pour toutes une doctrine à longue échéance pour notre aviation militaire? Tout avion commandé aujourd'hui sera presque à coup sûr démodé peu après sa mise en service. Y aura-t-il encore des avions avec pilote dans dix ans ? Pouvons-nous nous permettre le luxe de posséder des fusées ? Et la Suisse peut-elle encore, par ses propres forces, suivre le rythme hallucinant de grandes puissances aux moyens techniques et financiers presque illimités ?

Poser ces questions, c'est hélas ne pas y répondre, mais s'enfermer dans un cercle vicieux...

Chs MONTANDON

APRÈS AVOIR FAIT COURIR LE TOUT-PARIS, UN JEUNE PEINTRE

«Raffy le Persan»

expose à Genève au Musée de l'Athénée

(Suite et fin)

De nouveau un naïf...

Son art naïf déborde de sincérité. Il a gardé de ses origines un goût du détail et des couleurs qui chantent, opposant le bleu au vert, le jaune à l'orange. Certains de ses personnages semblent sortir tout droit des douces mélodies du « jardin des roses » de Saadi, et pourtant tous possèdent un cachet oriental indéniable. Le charme qui se dégage de ces toiles est en grande partie dû à ce curieux mélange d'orient et d'occident qui est une partie essentielle de la nature du peintre.

Ses toiles qu'on discute aujourd'hui à Paris ont déjà traversé l'océan. New-York les présenta avant Paris.

Il a exposé dans diverses galeries de Montmartre et de Saint-Germain et de la rue Matignon, en compagnie de grands maîtres français. Les critiques sont unanimes à accueillir ce jeune peintre qui, chose rare dans sa génération, peint les gens et les choses comme ils sont, avec le nez à la place du nez et les arbres qui ressemblent à des arbres. Il y avait longtemps que cela ne s'était pas vu à un vernissage, et cela entretint une atmosphère d'aise et de bonne humeur tout à fait exceptionnelle dans les milieux d'art.

D'autre part, la vivacité des couleurs, la luminosité et la poésie de certaines toiles aux détails naïfs ont fait de ce Montmartrois aux ancêtres iraniens, un artiste dont le talent est séduisant dans son inégalité même.

Quant à Maman Raffy, elle n'a touché des pinceaux qu'une seule fois de sa vie.

Quand Maman Raffy habille Adam !

Recevant un jour la visite d'un ecclésiastique, elle s'aperçoit à la dernière minute, qu'une des toiles représentant Adam et Eve dans leur nudité intégrale risque de choquer son visiteur. Son fils Jean qui prenait des croquis à l'extérieur, ayant oublié l'heure, Maman Raffy, affolée, s'empare d'un pinceau et revêt Adam d'un minimum, mais n'a pas le temps de faire de même pour Eve. Le visiteur n'y prêta aucune attention, mais la peinture a été vendue, Adam revêtu du slip maternel !

Jean se demande si sa mère ne va pas nous révéler soudain un talent jusqu'ici caché et devenir ainsi la « Great Mamma Mamoose » de Paris !...

J. R. DELEAVAL.

A méditer

Il n'y a que le bien qui soit assez fort pour détruire le mal. Faites donc tout le bien que vous pouvez.

LACORDAIRE.

La modernisation du réseau routier neuchâtelois est en bonne voie

(Suite et fin)

En ce qui concerne le Boulevard de la Liberté, propriété communale, il appartient à nos Services de l'élargir et de l'adapter aux conditions actuelles du trafic. A vrai dire, cette correction devrait être faite depuis longtemps déjà et l'on s'étonne tant dans la population qu'à l'Etat, du retard incompréhensible apporté à cette réalisation.

On sait que la modernisation du tronçon du Reymond est prévue après 1961. Par contre, à Boinod, les travaux ont repris depuis quelques semaines et progressent de manière satisfaisante. Outre une chaussée plus large, les usagers éviteront désormais le carrefour de la Main de La Sagne et le mauvais tournant du collège.

Le garage de l'Etat à la Vue-des-Alpes

A La Vue-des-Alpes, une visite du garage, des installations et du matériel ainsi que les explications de MM. Leuba et Roulet, nous ont permis d'apprécier l'effort consenti par l'Etat en vue du bon entretien de cette voie importante.

Quatre chasse-neige d'une puissance variant entre 110 et 140 CV. y demeurent en permanence, prêts à intervenir à la moindre alerte, chaque hiver. Deux autres de ces mastodontes sont garés à La Brévine et aux Bugnenets et assurent le dégagement des routes dans ces secteurs. Le dernier hiver par exemple, ces six machines (sans parler des petites fraiseuses ou des jeeps équipées en chasse neige) ont dégagé la totalité du réseau cantonal qui compte 430 kilomètres. Ces engins valant chacun 120.000 francs fonctionnent à satisfaction. Certains sont en service depuis plus de 10 ans déjà. L'été ils peuvent servir au transport de matériaux. C'est l'occasion ici de remercier et féliciter les cantonniers et le personnel affecté à l'entretien de nos routes qui utilisent ce matériel, en prennent grand soin et accomplissent leur tâche pénible avec compétence et dévouement.

A côté du garage de La Vue-des-Alpes, l'Etat termine la construction d'un vaste hangar prévu pour l'entreposage du sable et du sel à neige. Le silo pourra contenir 1000 m³ de sable de réserve, c'est-à-dire, sensiblement la quantité utilisée chaque hiver pour le sablage de la route, de Vauseyon au bas du Reymond.

Les Gollières

Aux Gollières, l'avancement des travaux est très satisfaisant, compte tenu des difficultés rencontrées et des travaux d'art nécessités par le nouveau tracé qui sera large de 13 mètres dans le vaste tournant que l'on distingue sur notre photo. Cette importante correction entraînera la suppression de plusieurs virages, dont celui en épingle à cheveux des Gollières. Les automobilistes verront disparaître sans regret ce témoin de tant de pannes, l'hiver lorsque la route est verglacée !

L'ouverture de ce nouveau tronçon à la circulation est prévue pour le mois d'août, après les vacances horlogères.

Enfin, M. Leuba songe déjà à Valangin, ou plutôt au tracé qui évitera la traversée malaisée du village et surtout qui supprimera cette « monstruosité circulatoire » qui constitue à la sortie du bourg, la bifurcation des routes des Cadolles et des Gorges du Seyon.

Mais cette correction tant attendue elle aussi, n'interviendra pas avant 1961 au plus tôt, puisqu'elle est prévue dans le cadre des travaux de la quatrième étape pour laquelle M. Leuba demandera au peuple un nouveau crédit de 25 à 30 millions.

Nous souhaitons vivement au chef de nos Travaux publics de les obtenir sans trop de difficultés, afin qu'il puisse mener à bien le difficile combat qu'il a engagé pour la modernisation de notre réseau routier cantonal, lequel, soit dit en passant, peut maintenant déjà, servir d'exemple à plusieurs de nos voisins.

G. Z.

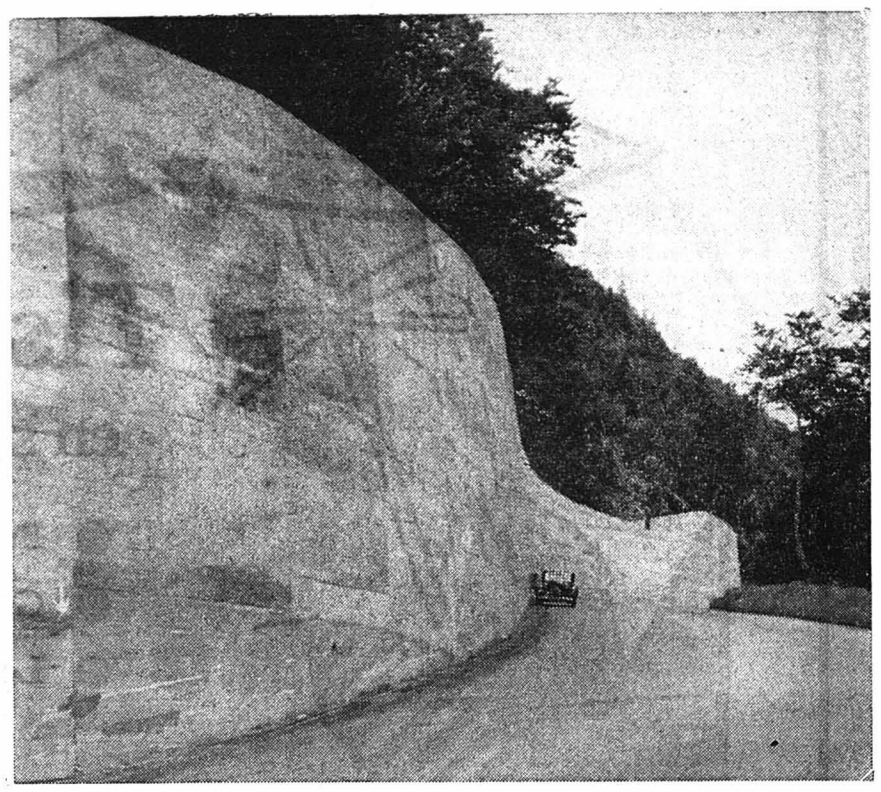

La route de la Clusette, théâtre de tant d'éboulements de terrain, est maintenant remarquablement protégée par un mur cimenté.

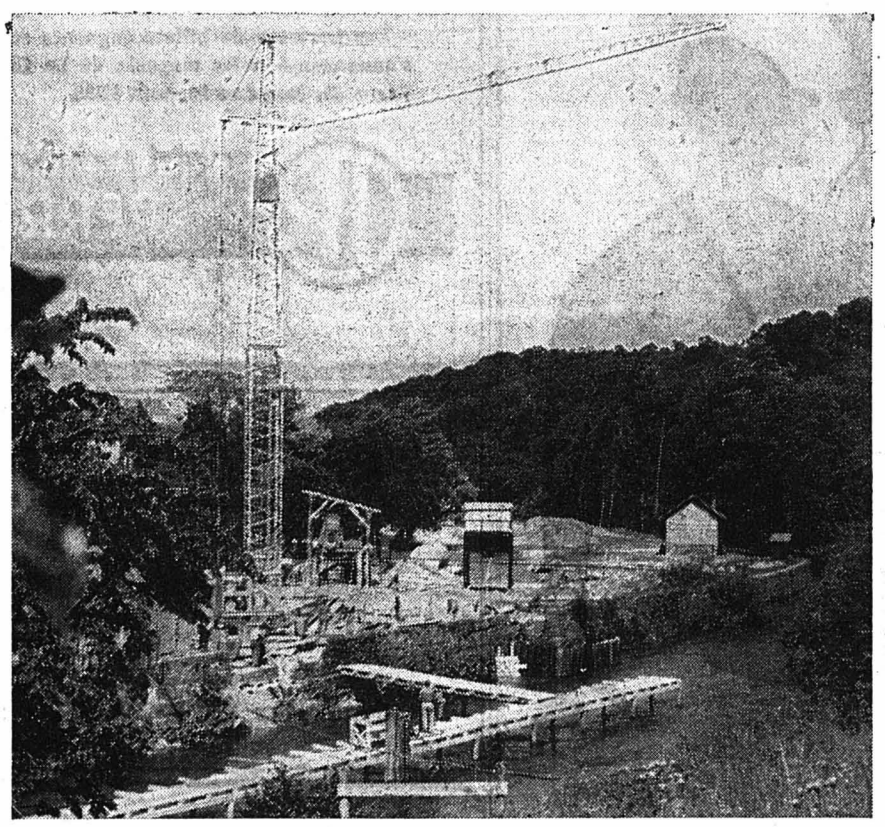

Au bord de l'Areuse vient de s'ouvrir le chantier de la nouvelle route qui évitera Boudry. (Press-Photo-Actualités.)

Message Krouchtchev au président Eisenhower

MOSCOU, 6. — Reuter. — Dans une lettre adressée au président Eisenhower et dont le contenu a été publié jeudi, M. Krouchtchev, premier ministre de l'Union soviétique, déclare que la Russie est désireuse de conclure un nouvel accord commercial avec les Etats-Unis. Le message de M. Krouchtchev indique que l'U. R. S. S. est disposée à acheter d'importants équipements américains et d'autres fournitures afin d'accélérer la mise en œuvre du programme d'expansion de la fabrication des biens de consommation.

Radio

Vendredi 6 juin

SOTTENS : 17.10 Le roi s'amuse. 17.25 Marcel Perrin, saxophoniste. 17.30 Les chefs-d'oeuvre de la polyphonie vocale italienne. 18.10 Piano. 18.25 Micropartout. 19.00 Tour d'Italie. 19.13 L'heure. Informations. 19.25 La situation internationale. 19.35 Le miroir du monde. 19.45 Avec leurs guitares. 20.00 La situation du théâtre en Europe. 20.25 A l'enseigne de la jeunesse. 21.25 Concert de musique française. 22.10 Avec la conférence atomique de Genève. 22.30 Informations. 22.35 Musique contemporaine. 23.12 Le pays des aïeux.

Second programme : 20.00 Trois oeuvres, trois compositeurs, trois interprètes. 20.20 Musique légère. 20.40 L'Orchestre de la Suisse romande. 22.05 Le marchand de sable.

BEROMUNSTER : 17.30 Pour les enfants. 18.00 Chansons et mélodies légères d'Italie. 18.30 Reportage. 18.45 De nouveaux disques. 19.05 Chronique mondiale. 19.20 Tour d'Italie. Communiqués. 19.30 Informations Echo du temps. 20.00 Musique populaire. 20.30 Enquête. 21.00 Emission pour les Rhéto-Romanches. 22.15 Informations. 22.20 Variétés musicales. 23.00 Violon.

Samedi 7 juin

SOTTENS : 7.00 Bonjour ! 7.15 Informations. 7.20 Disques. 11.00 Emission d'ensemble. 12.00 Variétés poulaires.

BEROMUNSTER : 6.15 Informations. 6.20 Disques. 7.00 Informations. 7.05 Disques. 11.00 Emission d'ensemble. 11.30 Musique symphonique. 12.00 Le trompettiste Macky Kasper.

GRAPILLON

Si vous êtes constipé

Si vous vous sentez lourd,
si vous digérez mal,
si vous subissez la menace de l'obésité,
appelez la Dragée Franklin à votre secours. Elle favorise la sécrétion de la bile, les fonctions de l'estomac et de l'intestin. La Dragée Franklin **prévient l'obésité.** Dès aujourd'hui, faites-en l'essai, vous en serez satisfait. Toutes pharmacies et drogueries Fr. 1.80.

GIESSBACH
Lac de Brienz
L'endroit splendide
pour vacances et excursions

„Y en a point comme nous!„... Ce soir à La Chaux-de-Fonds

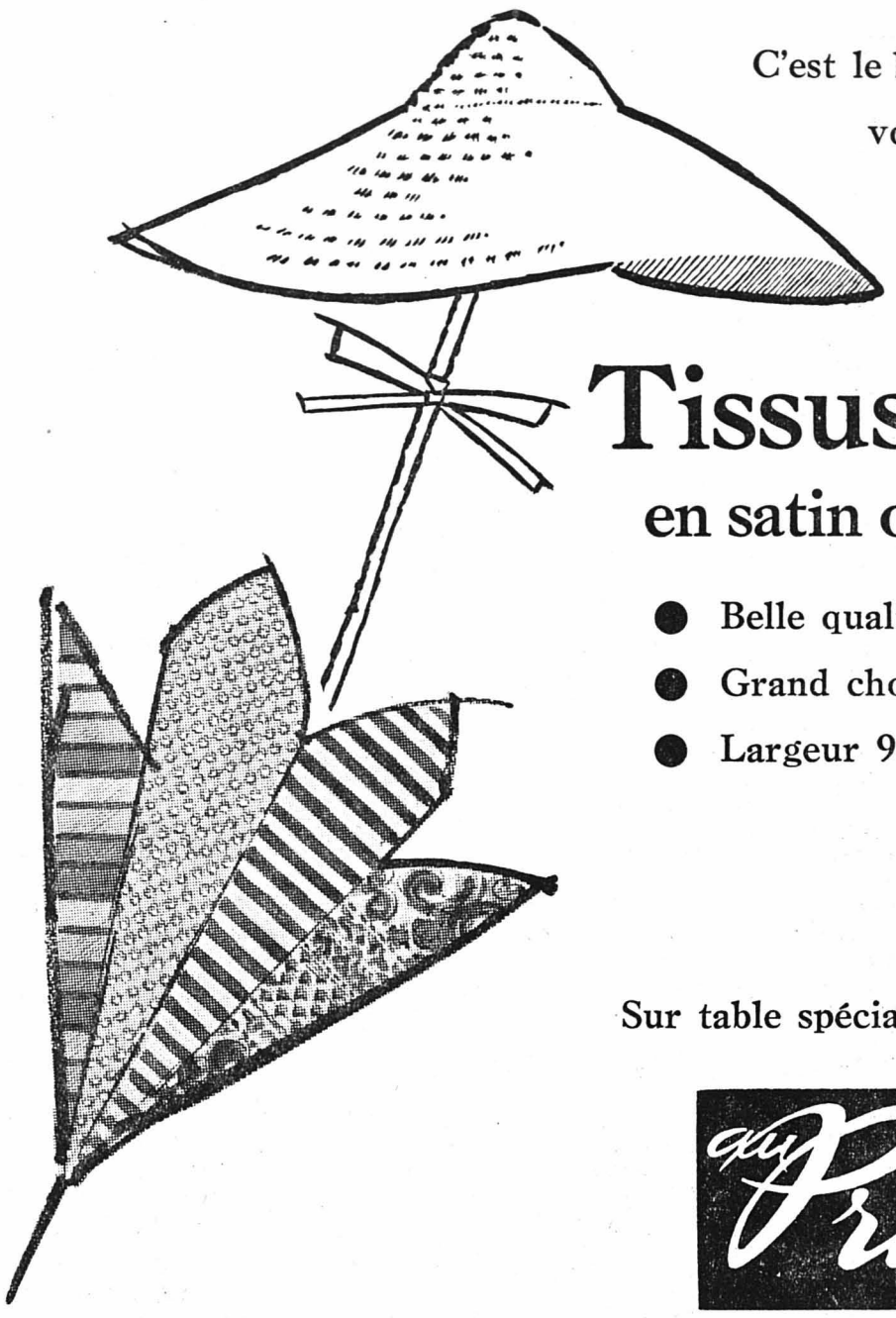

C'est le bon moment pour confectionner votre nouvelle robe d'été.

Plus de 2000 m. de

Tissus imprimés

en satin ou popeline coton

- Belle qualité infroissable
- Grand choix d'impressions nouvelles
- Largeur 90 cm.

le mètre **4.50**

Sur table spéciale à notre rayon de tissus

au Printemps

Dans les affaires

Costume droit à deux ou trois boutons.
Epaules naturelles. Manches étalées et amincies.
Revers remontés. Taille souple
légèrement marquée à sa place.
Pantalon ajusté sans coller.
Coloris en vogue: bleu grain de poudre.
Tissus unis ou à dessins
très discrets.

RITEX anatomic

affirme votre personnalité

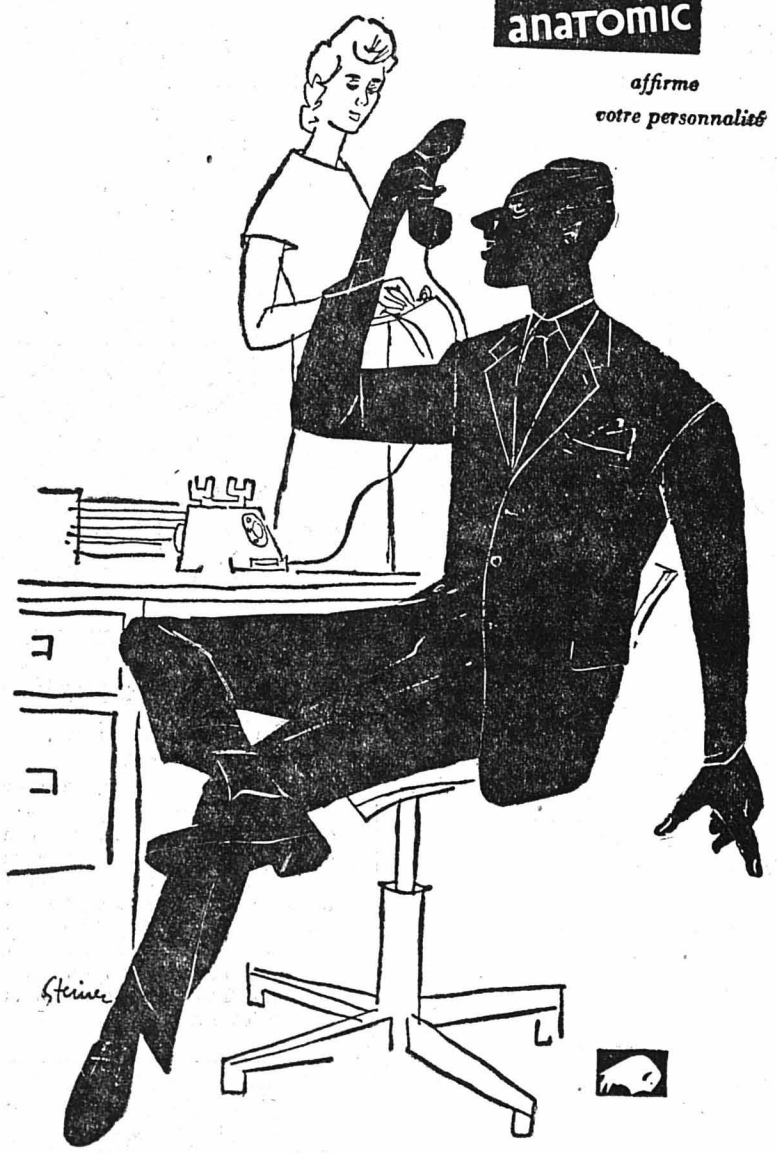

Jacos
CONFECTIONS · LA CHAUX-DE-FONDS

Avenue Léopold-Robert 47

SALON DU MEUBLE

Nous informons les très nombreux visiteurs de notre exposition le « SALON DU MEUBLE » qui a eu lieu dans nos magasins du 16 au 24 mai, que le tirage de la tombola gratuite, qui a été exécuté par Me Arnold Bolle, avocat, a donné les résultats ci-dessous :

1er	lot	No 1794	7me	lot	No 1048
2me	»	» 1939	8me	»	» 1437
3me	»	» 871	9me	»	» 1009
4me	»	» 1585	10me	»	» 1458
5me	»	» 1202	11me	»	» 1650
6me	»	» 1537	12me	»	» 1772

Les porteurs de billets gagnants sont priés de bien vouloir s'annoncer à notre magasin de La Chaux-de-Fonds, rue de la Serre 65, jusqu'au 31 août 1958.

SOCIÉTÉ ANONYME DES ETABLISSEMENTS
JULES PERRENOUD & Cie

WISA GLORIA
Nouveauté

depuis Frs 259.—

Y'en a point comme Elle !!!

AU BERCEAU D'OR

AV. LÉOPOLD-ROBERT 84
LA CHAUX-DE-FONDS

Municipalité de St-Imier

AVIS

Nos bureaux et caisses **seront fermés le LUNDI 9 JUIN 1958,** pour cause de nettoyages. (Bâtiment rue Agassiz 4).

Saint-Imier, le 6 juin 1958.

CONSEIL MUNICIPAL

Mécanicien s. automobiles

qualifié, cherche travail pour date à convenir. — Ecrire sous chiffre , **L U 11038, au bureau de L'Impartial.**

Sommelière

connaissant les 2 services cherche extras 4 jours par semaine. Ecrire sous chiffre **L. U. 11327 au bureau de L'Impartial.**

Des modèles merveilleusement légers et agréables

en blanc, rouge, noir **net 19.80**

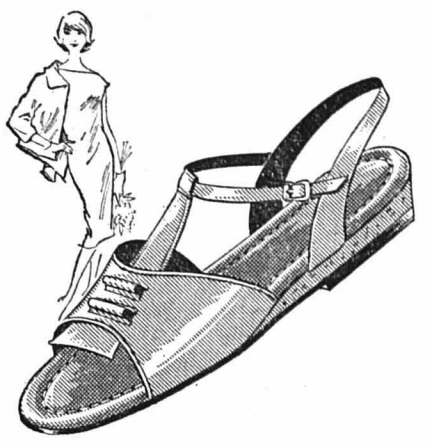

en rouge
en blanc **net 18.80**

en multicolore **net 25.80**

CHAUSSURES Soder
A. Gnerro, succ.
Place Neuve 2, Tel. 2.23.65
LA CHAUX DE FONDS

MALADES !
Un bon remède !

Le remède du Pharmacien COLINET est basé sur le principe suivant : Stimulez votre foie et votre vésicule et vous verrez votre état général s'améliorer. En effet, que vous soyez atteints de migraines, constipation ou diarrhée, congestion du foie, somnolence, digestion lente, jaunisse : Soignez votre foie avec NEOBILINE.

Savez-vous que la furonculose, les eczémas, les démangeaisons et autres maladies de la peau proviennent d'une digestion insuffisante, chose que beaucoup ignorent.

Cette cure NEOBILINE stimulera votre foie. La cure est garantie sans danger même pour des personnes très affaiblies.

NEOBILINE est en vente dans toutes pharmacies.
LA BOITE : Grand format : Fr. 5.50, 45 dragées.
Petit format : Fr. 3.60, 20 dragées.

Pharmacie Conod, rue Pichard 11, Lausanne

ECHANGE

Nous échangerions à Bienne notre appartement de 3 chambres tout confort moderne, 5 minutes de la Place centrale, contre un appartement identique de 2 ½ à 3 chambres tout confort, à La Chaux-de-Fonds. — Faire offres sous chiffre **F. G. 11289, au bureau de L'Impartial.**

A vendre de première main

CAMION

Mercédès-Benz, type L 5000, modèle 1953, basculant 3 côtés, 4 m3, soigné, en parfait état. Libre tout de suite.
Téléphoner au (039) 2.60.28.

Cartes de visite BEAU CHOIX
IMPRIMERIE COURVOISIER S. A.

Au Festival international de Lausanne

Un beau corps innombrable: les Ballets de l'Opéra de Belgrade

Une scène de la reine des îles, ballet de Maurice Thiriet, interprété par le corps de ballet de l'opéra de Belgrade.

L'ON sait désormais — on n'en avait jamais douté d'ailleurs — que la culture et l'art, les vieilles disciplines. chorégraphiques ou musicales, continuent, malgré la malice des temps, d'être pratiquée dans des pays comme la Yougoslavie et la Pologne, la Hongrie ou la Roumanie. Malgré la guerre, la ruine, les dures exigences des guerre et après-guerre, ces peuples, demeurés tout près du sol et de leurs instincts, s'expriment dans un certain nombre d'arts avec un naturel que non seulement nous n'avons plus (si nous l'avons jamais eu), mais que nous ne pourrions, quand bien même nous le voudrions, pas retrouver. Et ils y mettent un soin si exemplaire que nous le devons saluer avec grand respect.

Parmi ces arts, la danse ! Les peuples yougoslaves dansent presque (mais n'exagérons rien !) comme ils respirent. C'est là que leurs artistes vont chercher la fougue prodigieuse que nous leur avons admirée, et surtout le sens du rythme, la joie à danser, le fait qu'ils ne paraissent pas, en dansant, autrement faits que leurs concitoyens, et qu'on les voit très bien, avec toute leur école, entrer dans une danse villageoise slovène ou monténégrine sans la troubler ni la transformer le moins du monde.

Cependant, là-dessus, les ballets de l'opéra de Belgrade ont *construit*, et l'on sait ce que cela veut dire, en danse. Leurs pas sont admirablement réglés, et tout l'acquis de la technique occidentale, les expériences faites depuis le début du siècle (où forme et fond se sont totalement transformés et enrichis) à Paris, à Londres, à New-York, ils les connaissent et les ont assimilés. Tout est mené avec une perfection enthousiasmante, mais l'essentiel, c'est ce frémissement, cette joie à danser, que nous n'avions pas vus aux merveilleux éclats des ballets londoniens ou chez ceux de l'opéra de Paris. Non : il y a là autre chose, et cet autre chose, *c'est la danse qu'on a — ou qu'on n'a pas — dans le sang...*

* * *

Précisons bien que les danses présentées par Belgrade n'ont absolument rien de populaire. C'est le spectacle classique — renouvelé d'ailleurs — qui veut qu'on ait disons un ballet pittoresque, un ballet romantique et une création véritable, où le chorégraphe invente vraiment dans le *pur* de la danse, dans les gestes, les pas, les mouvements, les sauts, une espèce d'abstraction qui soit vraiment *danse, et rien que danse*. C'est aussi ce qu'ont fait Dimitrije Parlic, Dusan Ristic et Oscar Danon, respectivement chorégraphe, costumier-décorateur et chef d'orchestre.

Or, la plus belle partie du programme fut incontestablement — ici comme dans tous les spectacles de danse que nous avons vu — cette *danse et rien que danse*, qui veut qu'elle soit *dessin dans l'espace*, et non pas expression de ce pourquoi elle est le moins faite, les *sentiments*. En danse comme en musique — nous semble-t-il — mais plus encore qu'en musique, nous nous battons encore contre l'héritage romantique, qui a fait des sons et du rythme le véhicule de sentiments, la plupart du temps faux d'ailleurs, et non plus des langages différenciés et obéissant à leur loi profonde. Comme en musique, il y a des sons en un certain ordre assemblés, *en danse, ce sont les pas et mouvements qui se rassemblent*, et c'est cela qui est beau.

* * *

La merveille, le *Mandarin merveilleux*, de Bela Bartok. Une musique elle aussi pure, malgré qu'elle raconte une cruelle histoire, toute en rythmes nouveaux, en explosions sonores d'un enchainement à la fois totalement neuf et absolument rigoureux. Elle est directement liée à la danse, elle provoque le corps et le met en transes. Seulement, les transes de Dusanka Sifnios sont un sommet d'art et de raffinement.

Dans un décor ultra-moderne (car la peinture contemporaine a **aussi**, entre autres, permis la recréation du décor), c'est l'ambiance mi-réaliste, mi-féérique d'une rue et d'un bouge d'une ville comopolite, où des apaches font attirer les hommes par une belle-de-nuit, et les tuent après les avoir dépouillés.

La belle se prête avec un visible et sadique plaisir à cette funèbre besogne. Arrive le « mandarin », qu'il faut toutes ses grâces pour séduire. Elle y arrive, mais il est dès lors si possédé par le désir qu'on a beau le transpercer d'une épée, le pendre, l'étouffer, il se relève toujours, jusqu'à ce que, vaincue, la fille le prenne réellement dans ses bras, prête à l'aimer : alors il meurt! Le contraire de ce que nous allons entendre tout à l'heure, tiré de l'*Amour sorcier*, de Manuel de Falla, qui tient lieu de ballet romantique. Ici, l'amour tue...

* * *

On a donc inventé une chorégraphie évidemment expressive, *mime* à certains endroits. C'est-à-dire qu'on use du mime, mais on l'introduit dans la danse, il est complètement dominé par elle. Ce qui fait que c'est vraiment le ballet et la danse *en tant qu'eux* que nous voyons, et pas ce cocktail sentimentalo-chorégraphique que l'on nous montre trop souvent. Le duo Zarko Prébil (le Mandarin) et Dusanka Sifnios est d'une beauté souveraine, et Bartok connaît son sort le plus beau : superbement joué par l'orchestre de Belgrade, et génialement dessiné dans l'espace par des artistes rompu aux pires difficultés. Pas une erreur : tout porte, tout *signifie*. Aucune note de trop dans Bartok ; pas un geste qui ne soit la vérité même dans le ballet. Le chef-d'œuvre absolu, *où les couleurs, les sons et les mouvements se répondent*.

* * *

Magnifique réussite de l'*Amour sorcier*, de de Falla, musique souvent très rythmique (les meilleurs moments, bien sûr), et, sur une partition écrite tout exprès pour le ballet, de Maurice Thiriet, la *Reine des Iles*, une aimable évocation humoristico-chorégraphique du départ de la Reine Pauline de St-Domingue. C'était supérieurement réglé : mais, pour nous, le *Mandarin*, et c'est justice, demeure le chef-d'oeuvre du spectacle.

J.-M. N.

P. S. — Tout le corps de ballet et ses solistes méritent, cela va sans dire, les plus vifs éloges.

LA BRÉVINE

Les narcissent diminuent

Aux Sagnettes, à la Charbonnière, à plusieurs autres petites places encore, les narcisses traqués, cueillis en masse, avant la floraison, sont en voie de disparition. Cette parure charmante sera regrettée. Les bouquets sont plus beaux, si l'on mêle des trolles aux étoiles blanches.

Le F.L.N. rejette les offres de de Gaulle

LE CAIRE, 6. — AFP — **Le « Comité de coordination et d'exécution» du Front de libération nationale algérien a publié un communiqué déclarant notamment :**

« Le discours du général de Gaulle à Alger reste dans la ligne de la politique colonialiste de la France.

» En se ralliant aux ultras d'Algérie, le nouveau chef du gouvernement ferme la porte à toute possibilité de solution négociée sur la base de l'indépendance de l'Algérie. Par cette déclaration, de Gaulle veut ignorer le sens et la nature de la lutte que le peuple algérien, au prix de sacrifices énormes, mène depuis quatre ans pour sa liberté et son indépendance. »

Le discours du général de Gaulle, déclare encore le communiqué, « ignore les recommandations de l'ONU et représente un défi à l'opinion internationale dont la volonté s'est exprimée lors des conférences de Bandoeng, de Brioni, du Caire et d'Accra ».

« Le FLN estime, conclut le communiqué, que le général de Gaulle, en emboîtant le pas aux réactionnaires impérialistes français, en suivant par son rejet de la solution pacifique du problème algérien sur la base de l'indépendance, la voie des gouvernements qui l'ont précédé, supporte seul la responsabilité de la poursuite de la guerre en Algérie. Il supporte également seul les conséquences qui pourraient résulter de l'extension de cette guerre aux autres pays du Maghreb. »

Le problème algérien sera porté, à nouveau, devant l'O. N. U.

NEW-YORK, 6. — AFP. — Dans une déclaration faite jeudi soir à la presse, M. Ahmed Yazid, représentant du front algérien de libération nationale, a notamment indiqué :

« Le général de Gaulle, ignore délibérément l'aspect fondamental du problème algérien, à savoir que les Algériens se battent pour leur indépendance et rien de moins. »

Après avoir affirmé que la guerre « est sans issue » et qu'en prenant à son compte la thèse de l'intégration, le général de Gaulle anéantit l'avenir africain de la France, M. Yazid a déclaré :

« Nous allons provoquer, en complet accord avec nos amis tunisiens et marocains, une réunion du groupe afro-asiatique pour la semaine prochaine. Nous demanderons au groupe afro-asiatique de porter la question algérienne devant la prochaine session de l'Assemblée générale des Nations-Unies. »

Les comités de salut public veulent intensifier leur action

ALGER, 6. — AFP — Quelques centaines de jeunes gens se sont réunis jeudi soir sur le forum et ont poussé des cris hostiles à l'égard de plusieurs membres du gouvernement, à leur yeux « représentants du système ».

D'autre part, M. Léon Delbecque, président du comité du 13 mai, a prononcé à la radio une allocution dont voici quelques passages :

« Il serait criminel de notre part de nous endormir dans une euphorie illusoire.

» Nous irons jusqu'au bout de ce que nous avons entrepris le 13 mai.

» Les comités de Salut public, sortis de la clandestinité, auront à s'organiser et à se regrouper autour du comité national. Ils auront, dans le pays, jusqu'au referendum, des devoirs de civisme et de propagande. Nous n'avons pas agi pour du provisoire mais pour du définitif.

» Cette nouvelle France, indissolublement liée à son armée qui, depuis quinze ans, maintient le flambeau et sa jeunesse, va se regrouper derrière les comités de Salut public.

» Princes du système, vous espériez étouffer la révolution, n'y comptez pas.»

PORTE LEUR EST OUVERTE et c'est moi de Gaulle qui le leur dis.

» La France a fait beaucoup de grandes choses dans sa carrière depuis mille ans. Ici, avec vous tous Algériens, elle a fait quelque chose d'immense. Venez à la France, elle ne vous trahira pas. »

Accueil délirant à Bone et à Constantine

Le général, dans son discours, réitère ses appels aux fellagha

CONSTANTINE, 6. — AFP. — Après Alger, une «ville du front», Constantine, a réservé un accueil délirant au général de Gaulle.

Une foule hurlante a accueilli le président du Conseil lorsqu'il est arrivé sur la célèbre place centrale de la ville peu après 11 heures, précédé d'un cortège imposant de personnalités locales, de nombreux notables musulmans, d'officiers généraux et des trois armes de l'Est algérien.

Cent cinquante mille personnes au moins, parmi lesquelles d'innombrables Musulmans enturbannés, accompagnés de leurs femmes et de leurs enfants, se préparaient à recevoir l'ancien chef de la France libre, dans la ville abondamment pavoisée.

«L'Algérie française décidera de son destin»

« Je salue Constantine, ville noble, ville du labeur où, il y a tantôt 14 ans, je suis venu proclamer le premier pas à faire pour que dans l'Algérie, d'un bout à l'autre, tous les hommes qui vivent ici aient les mêmes droits et les mêmes devoirs.

» Pour commencer, et je le précise, il s'agit que dans trois mois les dix millions de Français qui vivent en Algérie participent, avec la France tout entière, à l'immense referendum où la France va décider de son destin et il s'agit qu'ils le fassent dans les mêmes conditions, que leurs voix, que leurs suffrages pèsent aussi lourd que les suffrages des autres Français », a poursuivi le général de Gaulle.

« Qu'ils le fassent en un collège unique. Cela fait et quand la France, Algérie comprise, aura décidé de son destin, il s'agira que l'on élise ici, comme ailleurs, des représentants dans les pouvoirs publics de demain. Cela devra être fait ici par les dix millions de Français d'Algérie sans distinction, sans différence, dans un seul collège. »

« Il faudra voir avec les représentants tout ce qui reste à régler dans ce pays pour que les choses soient ce qu'elles doivent être. »

Importantes mesures de sécurité à Bone

ALGER, 6. — UPI. — Après avoir déjeuné à Constantine, le général de Gaulle a pris l'avion pour Bone, petite ville de l'est du pays.

A cause de récentes attaques de fellaghas dans la région, les autorités avaient pris les plus grandes précautions pour assurer la sécurité du général.

La porte est ouverte à ceux qui mènent avec courage un combat fratricide

BONN, 6. — AFP — Les clameurs atteignirent leur paroxysme lorsque le général de Gaulle se présenta au balcon. Son discours fut fréquemment interrompu par les ovations et les applaudissements.

Le général, qui était visiblement ému lors de son contact avec la population d'Alger, quand il avait pris la parole au forum, présente aujourd'hui un visage complètement différent. Il pleure et sourit tout à la fois. Il a l'expression d'un homme heureux, très heureux. C'est que devant lui, si l'enthousiasme est le même, la foule n'est plus la même. A Alger, il y avait 15% de Musulmans, à Constantine 30%.

A Bone, où cependant, la population est plus largement européenne qu'à Constantine, c'est plus de la moitié de la foule qui est faite de Musulmans.

Ainsi s'explique la première phrase du discours «Voilà, voilà ce qu'on n'a jamais vu.»

Le ton du discours n'est plus le même. Il est plus vivant et comme celui qui le prononce, plus heureux. Son appel aux fellaghas est accueilli par des cris d'enthousiasme. Il déclare notamment, après avoir répété ce qu'il a dit à Alger et Constantine :

« Tout ce qui est à la tête du pays et de l'Etat doit être renouvelé. J'ai reçu mandat de le faire et je suis sûr que le pays va le faire avec moi.

» Il faut que la France fournisse sans délai à ce pays les moyens de vivre.

» Quand le moment va venir de cette grande consultation nationale où la France tout entière va décider de son destin, les dix millions de Français d'Algérie doivent y prendre part et je veux espérer qu'y prendront part également ceux-là qui ont mené par désespoir et avec courage un combat qui est cruel et fratricide. Que ceux-là viennent aussi faire connaître par voie légale quels sont leurs sentiments et quelle est leur volonté. EN TOUS CAS LA

La vie jurassienne

TRAMELAN

Le coq a repris sa place

(Corr.) — On a procédé en cette fin de semaine à la mise en place du nouveau coq à la tour du temple. Cette délicate opération a été effectuée par M. Albert Gindrat. Cette girouette a été confectionnée selon la maquette de M. Pierre Nicolet, qu'il convient de féliciter.

Le nouveau coq, en cuivre, plane à quelque 36 mètres et virera tout à loisir au gré des vents grâce au roulement à billes dont il est muni. Il remplace le coq monté en 1909 par les soins du serrurier Angelo Bottelli.

Par cette opération prennent fin les travaux de restauration du clocher. En ce qui concerne le temple, la rénovation est à ce point avancée que l'inauguration est prévue pour septembre prochain.

La demande n'a pas eu de succès

On se souvient que pour donner suite à de nombreuses demandes qui lui étaient parvenues, le Conseil municipal était intervenu auprès de la Direction des C. J. pour obtenir l'arrêt des trains descendants 117 et 129 aux haltes du Chalet et de Tramelan-Dessous. Il s'agit des trains en provenance du Noirmont et arrivant ici à 14 h. 40 en semaine et à 19 h. 59 le dimanche. Le nouvel horaire est entré en vigueur et malheureusement aucune modification n'y a été apportée dans le sens demandé. On le regrette vivement, d'autant plus qu'aucune explication n'a été fournie par la Direction.

SAINT-IMIER

L'assemblée de la Société des forces électriques de «La Goule»

(Corr.) — L'assemblée de la société des forces électriques de la Goule S. A. a eu lieu hier après-midi, au Buffet de la Gare à St-Imier. Les débats furent dirigés par M. le Dr Henri Mouttet. L'assemblée a réuni 34 actionnaires représentant en tout 10.991 actions.

L'assemblée a rendu hommage à la mémoire de M. Max Gafner, conseiller d'Etat, membre pendant 15 années du Conseil d'administration, et à M. Adolphe Stampfli, contrôleur-vérificateur des comptes, tous deux décédés depuis la dernière assemblée. Le rapport du Conseil d'administration ainsi que les comptes ont été approuvés. L'assemblée a approuvé également les propositions du Conseil quant à la répartition du bénéfice et au versement du dividende ordinaire qui est de 5 pour cent, plus un dividende supplémentaire de 2 pour cent.

MM. les actionnaires ont confirmé M. Roger Weibel, gérant de la Banque cantonale de Berne, à St-Imier, comme commissaire-vérificateur, et procédé à la nomination de M. Michel Meyrat comme nouveau commissaire vérificateur. Ils ont également donné leur approbation à la nomination de M. Armin Maurer, chef comptable des Forces motrices bernoises, au poste de commissaire vérificateur suppléant.

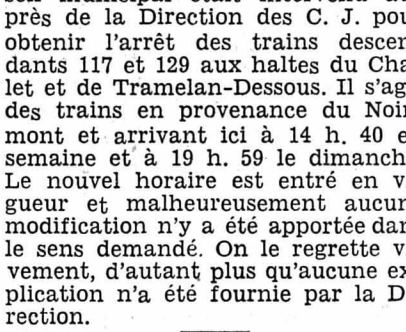

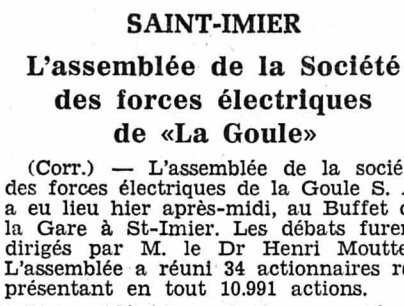

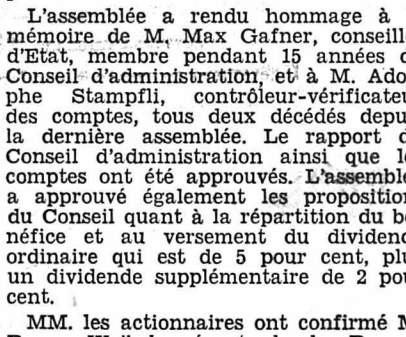

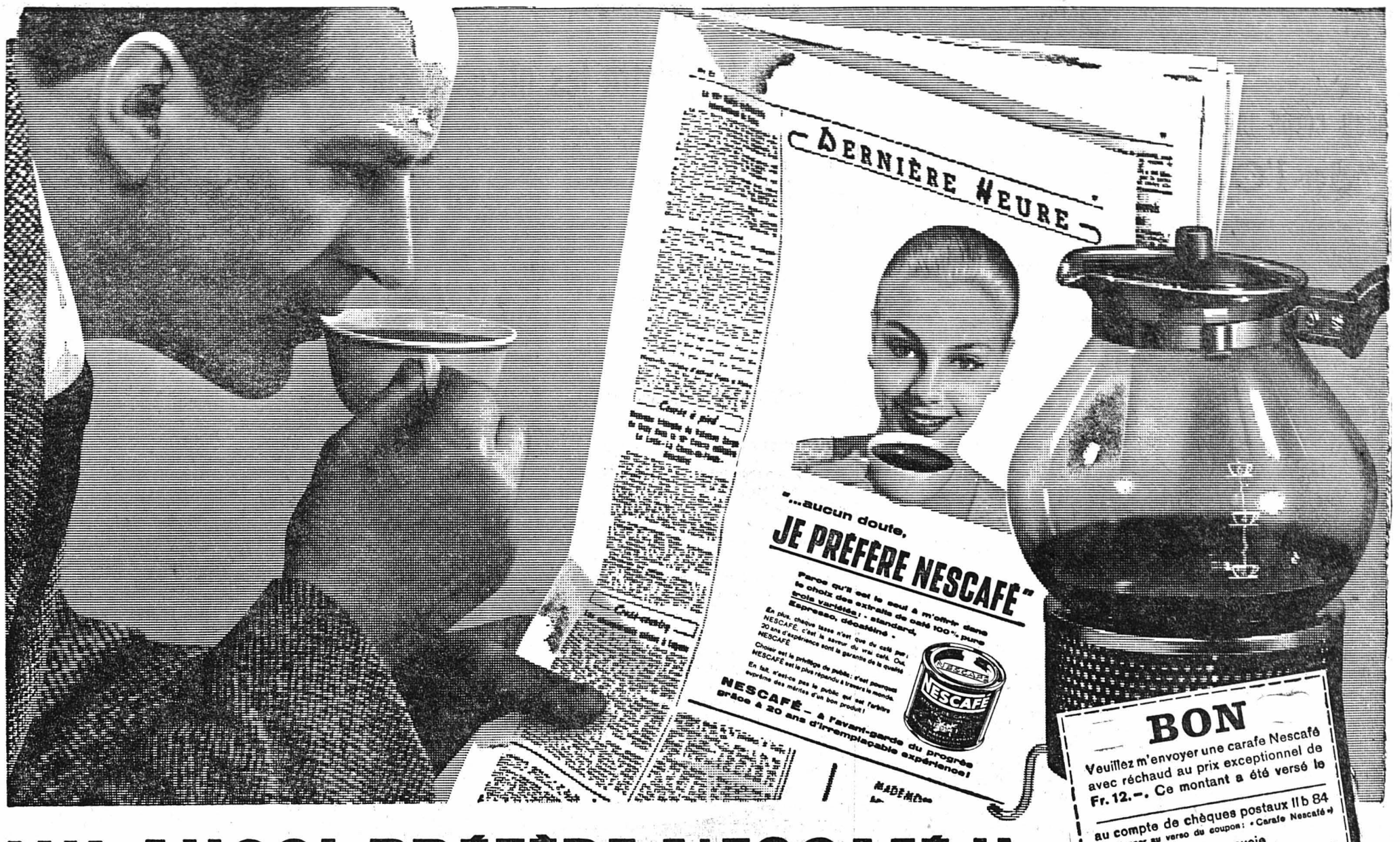

LUI AUSSI PRÉFÈRE NESCAFÉ !!

Cette offre vous intéresse. Nescafé, pour rendre service à ses amis chaque jour plus nombreux, vous offre **la carafe «Nescafé», graduée, en verre «Pyrex».**
Réservée aux consommateurs de Nescafé, cette carafe est offerte au prix exceptionnel de **Fr. 12.—** et contre remise de 6 étiquettes de boîtes de Nescafé 48 g. ou 1 étiquette de 250 g. Livrée avec un réchaud élégant et pratique, cette carafe agrémentera les instants de détente que vous procure chaque jour votre tasse de Nescafé.

BON

Veuillez m'envoyer une carafe Nescafé avec réchaud au prix exceptionnel de Fr. 12.—. Ce montant a été versé le

au compte de chèques postaux IIb 84
(Mentionner au verso du coupon: «Carafe Nescafé»)

En annexe, je vous envoie
6 étiquettes Nescafé 48 g ou
1 étiquette Nescafé 250 g
(Biffer ce qui ne convient pas)

Nom:
Prénom:
Rue:
Localité:

Coupon à adresser à:
SOCIÉTÉ DES PRODUITS NESTLÉ S.A. VEVEY
Service de publicité

Premier motocross à La Chaux-de-Fonds

COURAJOD - LANGEL

Dimanche 6 juillet

Moto

A vendre Puch en parfait état, 250 cm3, modèle récent, 19,000 km., revisée. — S'adresser à M. Paul Riat, Temple - Allemand 81.

Vigne de 1278 m²

à vendre sur le territoire de la commune de Lutry (Vd), conviendrait particulièrement pour terrain à bâtir. — Offres sous chiffre **P 4087 N, à Publicitas, Neuchâtel.**

Emission d'un emprunt

CANTON DE VAUD

4 %

1958 de Fr. 30 000 000

destiné aux besoins courants de trésorerie.

Conditions de l'emprunt :

Durée : 15 ans maximum
Titres : de Fr. 1000 et Fr. 5000 au porteur
Cotation: bourses de Lausanne, Bâle, Berne, Genève et Zurich

101 %

Prix d'émission :

plus 0.60 % timbre fédéral sur titres

Souscription :

du 6 au 11 juin 1958, à midi

auprès des sièges, succursales et agences des établissements désignés ci-après, et des banques en Suisse, qui tiennent à dispostion des prospectus détaillés ainsi que des bulletins de souscription

BANQUE CANTONALE VAUDOISE

UNION DES BANQUES CANTONALES SUISSES CARTEL DE BANQUES SUISSES

7650.-

5 places confortables
traction-avant moteur à refroidissement par air
130 km/h 42 CV effectifs 5 CV fiscaux
7 litres aux 100 km
850 victoires en compétition
4 portes
grand coffre

DYNA PANHARD

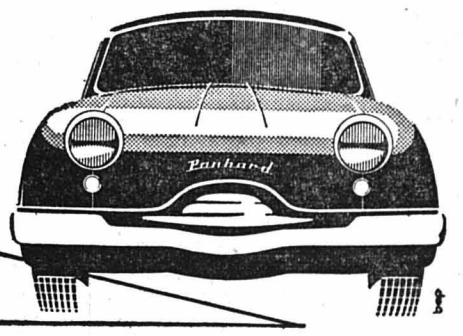

Vendue et garantie par

CITROËN

MEIRINGEN POST-HOTEL

Route Grimsel-Susten. Chambres avec eau courante chaude et froide: Fr. 4.—/5.50. Diner dès Fr. 4.—. Cuisine soignée. Restaurant - Terrasses Parc. K. Gysler-Abplanalp. - Tél. (036) 5.12.21.

Fabrique de fournitures d'horlogerie du Jura vaudois engagerait tout de suite ou pour époque à convenir un

DOREUR

QUALIFIE

ayant déjà quelques années d'expérience. Place intéressante pour personne capable et sérieuse. Faire offres manuscrites avec références et prétentions de salaire sous chiffre **P 4110 N, à Publicitas, Neuchâtel.**

RESTAURANT DE PERTUIS

Dimanche 8 juin

Grande course aux oeufs

organisée par le Chœur mixte de Derrière-Pertuis

Danse - Tombola - Orchestre Kiki musette

En case de mauvais temps renvoi au dimanche 15 juin

Se recommandent :
Le Chœur mixte et le tenancier.
Tél (038) 7.14.95.

Employé de fabrication

qualifié, cherche pour entrée à convenir poste de confiance et avec responsabilités. Entièrement au courant de la partie. Bon organisateur. Hautes références. — Offres sous chiffre **AC 11336, au bureau de L'Impartial.**

Achetez l'horaire de «L'IMPARTIAL»

Nouveau

Coupe Express DAWA

Arôme Vanille*

sans cuisson...

en 5 minutes...

un excellent **dessert**

tout prêt!

*en vente, dès maintenant, dans les commerces de denrées alimentaires !

Dr. A. Wander SA Berne

MOVY Svet

supprime tous les inconvénients de la transpiration

Voici le moyen le plus simple de combattre cette transpiration que vous redoutez tant lorsque vous êtes en décolleté ou dans l'intimité. Avec Movy Svet, vous vous sentirez aussi sûre de vous que les mannequins de la haute couture dont vous admirez l'aisance. Car Movy Svet est le désodorisant le plus efficace et le plus pratique. Jugez vous-même:

Movy Svet a une double action

Il ne faut pas stopper complètement la transpiration, mais il n'est pas nécessaire que cette transpiration soit abondante au point de mouiller les vêtements et de les abîmer. Movy Svet régularise la transpiration juste comme il faut. Votre peau ne transpire que légèrement et vous n'êtes plus gênée. Mais ce n'est pas tout, il n'y a plus aucun risque d'odeur corporelle. Vous êtes alors parfaitement sûre de vous, en toute occasion.

Movy Svet est doux pour votre peau

Il ne contient aucune substance toxique ou irritante et ne peut donc provoquer aucune réaction de la peau.

Movy Svet ne nuit pas à votre parfum

Sans odeur particulière, Movy Svet désodorise la transpiration mais ne nuit en aucune façon à votre parfum. Vous pouvez donc vous parfumer suivant votre habitude.

Movy Svet est plus pratique à appliquer

Grâce à ce nouveau flacon plastique «à bille», vous appliquez Movy Svet avec précision exactement où vous le désirez. En pressant plus ou moins fort sur le flacon vous réglez vous-même le débit. Le flacon ne se casse pas, ne coule pas et tient peu de place dans votre sac.

Plus efficace parce qu'il agit en profondeur

Movy Svet pénètre plus profondément grâce à un produit actif (brevet déposé) et à un mouillant spécial OR 58. Ces éléments apportent à Movy Svet quatre avantages:

- **Movy Svet** est plus efficace contre la transpiration elle-même.
- **Movy Svet** combat l'odeur corporelle.
- **Movy Svet** n'irrite pas la peau.
- **Movy Svet** est inoffensif et n'abîme pas les vêtements.

TEST SCIENTIFIQUE. Movy Svet a été créé par des cliniciens et dermatologues suisses. Leurs travaux effectués en Suisse dans des laboratoires et hôpitaux montrent l'action en profondeur de Movy Svet (B) en comparaison avec l'effet superficiel d'un produit ordinaire (A).

une découverte suisse!

A. Les produits courants restent à la surface de la peau et obstruent simplement les pores (moins efficace).

B. Voyez comme Movy Svet pénètre en profondeur; c'est pourquoi son action est durable (et inoffensive).

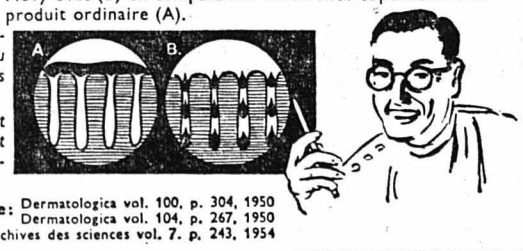

Littérature: Dermatologica vol. 100, p. 304, 1950
Dermatologica vol. 104, p. 267, 1950
Archives des sciences vol. 7, p. 243, 1954

Les championnats du monde de football à la TV

Du 8 au 29 juin, dix rencontres seront diffusées de Suède en Eurovision. Quelles sont les possibilités de réception à votre domicile des émetteurs suisses, français ou allemands ? Le personnel expérimenté de BRUGGER & Cie, aidé d'instruments de mesure spéciaux, peut répondre à cette question. Une «mesure de champ» à votre domicile est gratuite. Faites donc appel aux spécialistes de BRUGGER & Cie pour tous vos problèmes TV, car...

BRUGGER-TÉLÉVISION... BONNE VISION

Brugger & Cie, Léopold-Robert 79
Tél. 2 52 48

Enchère définitive d'un immeuble

aux Geneveys-sur-Coffrane

Le mercredi 11 juin 1958, à 14 h. 30, à l'Hôtel de la Gare, aux Geneveys-sur-Coffrane, l'Office soussigné vendra par voie d'enchères publiques, à la requête du créancier hypothécaire en 2me rang, l'immeuble ci-dessous désigné appartenant à **Briod Alexis,** fils d'Henri-Samuel, anciennement aux Geneveys-sur-Coffrane, actuellement à Martigny, savoir :

Cadastre des Geneveys-sur-Coffrane :

ARTICLE 1177, Crêt Bredel, bâtiment, jardin de 723 m2.

Il s'agit là d'une maison familiale de 5 chambres, bains, central, avec un atelier au sous-sol susceptible d'être transformé, placée dans un site très agréable.

L'estimation cadastrale de cet immeuble est de Fr. 60.000.— ; l'assurance du bâtiment de Fr. 48.000.— plus le 30 % et l'estimation officielle du tout de Fr. 70.000.—.

Les conditions de la vente, qui aura lieu conformément à la loi, l'extrait du registre foncier, le plan de situation ainsi que le rapport de l'expert sont déposés à l'Office soussigné où ils peuvent être consultés.

La vente sera définitive et l'adjudication prononcée en faveur du plus offrant et dernier enchérisseur.

Cernier, le 30 mai 1958.

N. B. — Un employé de l'Office se trouvera aux Geneveys-sur-Coffrane, le mardi 10 juin, de 14 h. 30 à 15 h. 30, à la disposition des amateurs.

OFFICE DES POURSUITES :
Le Préposé : J. Thomas.

GYGAX

Tél. 2 21 17 L.-Robert 66

Petits coqs nouveaux du pays Fr. 4.- la livre
Poulets de Houdan
Poules à bouillir
Canetons - Pigeons
Lapins du pays
Bondelles - Palées
Filets de dorschs
Filets de carrelets
Raviolis frais
Champignons de Paris

Poulets hollandais
garantis frais
1200 à 1800 gr.
Fr. 6 .50 le kilo

Service à domicile

Profitez

Au magasin de Comestibles
Rue de la Serre 59
et demain samedi
sur la place du Marché
Il sera vendu :

Belles bondelles vidées à Fr. 2.20 la livre
Filets de bondelles à Fr. 3.50 la livre
Filets de dorschs
Truites vivantes
Champignons de Paris frais
Beaux poulets de Houdan frais, 1er choix, 4 fr. la l.
Beaux poulets hollandais frais Fr. 3.25 la livre
Beaux petits coqs du pays Fr. 4.- la livre
Belles poules Fr. 3.50 la livre
Beaux lapins frais du pays Fr. 4.- la livre
Se recommande.

F. MOSER - Tél. 2 24 54
On porte à domicile.

Pour vos

robes
deux-pièces
costumes
manteaux

nous vous offrons actuellement un choix superbe de

belles nouveautés
en lainage
en soie naturelle
en rayonne
en coton

C. Vogel
AU COMPTOIR DES TISSUS

SERRE 22
PREMIER ETAGE

SAIGNELEGIER
7 et 8 juin 1958
à la **HALLE-CANTINE**

GRANDE KERMESSE AUX SAPINS

en faveur de la Salle de spectacles
avec le concours de
Roland Jay, d'Echec et Mat
des **Petits chanteurs d'Ajoie**
d'autres artistes et de nombreuses sociétés

Danse ! — Jeux ! — Buffet-bar ! Vente !

TUILES

A vendre tuiles neuves, tous les modèles, rendues sur place par camion. Prix très avantageux. — Téléphoner au No (039) 2 67 97.

Gain accessoire

possibilité pour personnes actives, sérieuses et ayant de l'entregent, de réaliser un gain accessoire intéressant. Faire offres sous chiffre **K L 11398,** au bureau de **L'Impartial.**

Premier
MOTO-CROSS
de La Chaux-de-Fonds
Dimanche 6 juillet

On cherche pour un garage bien situé un

associé

avec apport de 30 à 40.000 francs. **Garanties hypothécaires.** Offres Case postale 12842 Delémont.

Fr. 485.-

Machines à laver avec chauffage neuves, 3 kg. de linge sec fabrication suisse, contrôlées SEV, avec petits défauts de couleur directement de la fabrique. Demandes écrites à F. Bürker, **Mattenweg 9, Wabern Berne.**

En affaire, ou en famille!!
au bord du Doubs tranquille

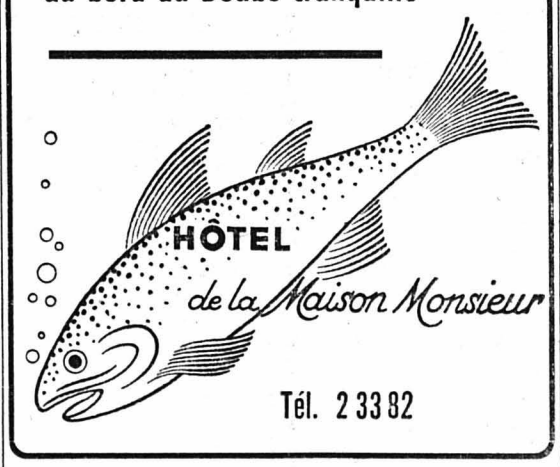

Tél. 2 33 82

Restaurant des Rochettes

SAMEDI SOIR

DANSE

Orchestre RIO-BRANCA

Se recommande : Famille Emile Leuba
Tél. 2 33 12

UNIVERSITÉ DE NEUCHATEL

FACULTÉ DES LETTRES
avec
Séminaire de français moderne pour étudiants de langue étrangère (certificat et diplôme).
Cours de vacances de langue et littérature françaises
du 14 juillet au 16 août 1958
FACULTÉ DES SCIENCES
avec enseignement préparant aux divers types de licence, au diplôme de science actuarielle, de physicien, d'ingénieur-chimiste et d'ingénieur-horloger, au doctorat ès sciences ainsi qu'aux premiers examens fédéraux de médecine, de pharmacie, d'art dentaire et d'art vétérinaire.
FACULTÉ DE DROIT
avec
Section des sciences commerciales, économiques et sociales.
FACULTÉ DE THÉOLOGIE PROTESTANTE
Demandez toute documentation au
Secrétariat de l'Université - Neuchâtel
Téléphone (038) 5 38 51

Pour la belle saison un brin de coquetterie!

Faites votre choix parmi nos jolies

ROBES D'ÉTÉ

unies ou fantaisie, popeline nylon, pure soie, etc.

de **169.—** à **59.—**

présentées dans un cadre discret.

Prestige

Y. MOERLEN Serre 11 bis

un goût exquis... il est vraiment supérieur!

Profitez de notre Liquidation partielle

autorisée par la Préfecture du 4 juin au 4 août

pour cause de déménagement

Gros rabais jusqu'à 60 %

MARCHANDISE NEUVE!

Splendides chambres à coucher
1 chambre à coucher de jeune fille
Salons 3 pièces
Buffets de service
Entourages de divan
Beaux fauteuils-bergère modernes
Tapis laine et bouclés
Tours de lit laine
Descentes de lit laine et coton
Couvre-lits
Jetées de divan avec volants et à franges
Tables de salon, tables de chambre et de cuisine
Chaises de chambre et de cuisine, fauteuils de bureau.
Lampadaires
TOUS GENRES DE PETITS MEUBLES

LIVRAISON FRANCO DOMICILE

DUBOIS-MEUBLES

Succ. de R. JUVET

Collège 22 et 23 **Téléphone 2.26.16**

PRÊTS

de 300 fr. à 2000 fr. sont rapidement accordés à fonctionnaires et employés à salaire fixe. Discrétion garantie. **Service de Prêts S. A., Lucinges 16 (Rumine) Lausanne.** Tél. (021) 22 52 77

OFFRE A SAISIR

DUVETS

neufs, remplis de mi-duvet, gris, léger et très chaud, 120 X 160 cm., 40 francs ; même qualité 140 X 170 cm., 50 fr. Port et emballage payés. — **W. Kurth, avenue de Morges 9, Lausanne, tél. (021) 24 66 66, ou 24 65 86.**

Le **petit café** près du Barrage du

CHATELOT

est à louer dès le 1er juillet. — Adresser offres à case postale 8777, à La Chaux-de-Fonds, Hôtel de Ville.

Dombresson

A louer pour tout de suite ou époque à convenir **logement** de deux chambres, cuisine et dépendances. Conviendrait pour une ou deux personnes. — S'adresser à M. H. Zimmerli.

Domaine

On offre à vendre dans la région des **Ponts-de-Martel**, pour le 30 avril 1959, ou pour époque à convenir domaine de montagne de moyenne importance avec bon pâturage en partie boisé. Eau en suffisance. Electricité, téléphone et garage, accès facile pour auto.

S'adr. à M. Daniel Benoit, La Roche, Les Ponts-de-Martel. Tél. (039) 3.73.93.

Je vends

1 armoire noyer avec glace, 1 grande table, pieds en fonte et lino, 1 berceau complet propre, 3 glaces antiques, 10 marmites en fonte sur pieds pour décoration jardin. S'adr. samedi tout le jour, Granges 12, sous-sol.

Chaussures HUG pour enfants seyantes et solides

J. KURTH S A

La Chaux-de-Fonds

Magasinier de garage

Personne de confiance et qualifiée est cherchée tout de suite ou pour époque à convenir. Place stable. Eventuellement on mettrait au courant un mécanicien auto ou un employé de bureau. — Faire offres avec certificats au GRAND GARAGE DES MONTAGNES S. A. La Chaux-de-Fonds Tél. 2 26 83/84

Pour le début de l'été.
LA
LOTERIE ROMANDE
vous offre une tranche en deux SÉRIES A et B.
en tout 4 gros lots:
25000 50000
75000 150000
avec 26572 autres lots.
C'EST LA TRANCHE DE LA DOUBLE CHANCE
Tirage 5 juillet

Neuchâtel, Faubourg du Lac 2, Chèques postaux IV 2002

SAINT-IMIER

Dimanche 8, éventuellement 15 juin 1958

Nouveau stade sud « Longines »

Fête Jurassienne des pupilles et pupillettes

Début des concours : 8 h. 15 11 h. : Cultes
13 h. : Remise bannière jurassienne, Esplanade collège. Cortège.
14 h. : Reprise des concours. — Exercices généraux. Démonstration Amis Gyms Neuchâtel.
17 h. 30 : Proclamation des résultats.

Entrées : adultes fr. 1.—
Militaires et apprentis (prés. carte) : —.50 ct.
Enfants : gratuit

CANTINE **CANTINE**

On s'abonne en tout temps à «L'Impartial»

Pour vous, Mesdames...

A la manière de Lysistrata

Les étudiantes de la célèbre université anglaise d'Oxford entendent que leurs collègues masculins se joignent à elles pour protester contre les expériences nucléaires. Pour vaincre la résistance masculine au partage de leurs idées, elles ont résolu de ne pas y aller par quatre chemins...

« Nous allons faire une grève tyle Lysistrata » ont-elles annoncé. Pour être inspirée des Grecs, cette grève ne va pas, tout de même, aussi loin que celle de la pièce classique.

Les étudiantes ont décidé de faire la grève du baiser. « Pas de protestation, ont-elles dit, pas de baiser... » On ne connaît pas encore la réaction de l'élément masculin de l'Université d'Oxford.

— Mais non, Aline, je ne fume pas au lit.

« Keep smiling »

Savoir garder le sourire : un élément de succès. — «Keep smiling», comme disent les Américains.

Nous vous avons parlé de cette amie qui collectionne les bons mots pour mettre son entourage en bonnes dispositions d'esprit. Elle y a d'autant plus de mérite que la maladie a frappé à sa porte. En cherchant à relever le moral des autres, elle finit par ne pas se laisser elle-même submerger par l'angoisse.

Voici deux de ses dernières drôleries à lire à l'heure des papillons noirs :

Une dame entre dans un grand magasin pour y acheter un chapeau à la dernière mode. Elle se dirige vers le rayon de droite et, se plantant devant la glace, elle essaie un modèle après l'autre. La vendeuse la regarde, bouche bée, puis lui dit : — Madame, le rayon des chapeaux est au fond du magasin. Ici, nous vendons des abat-jour.

* * *

On donne à des écoliers, comme sujet de composition «Le lapin». Et voici ce qu'écrit l'un d'eux : «Le lapin est un animal domestique. Il est doux. Il a quatre longues jambes qui vont jusqu'à terre. On le mange en rôti ou en civet. Quand il attend des petits, il s'arrache les poils du ventre pour préparer leur nid. Quel est l'homme qui en ferait autant ?

PARLONS MODE

N'enviez plus la Parisienne imitez-la !

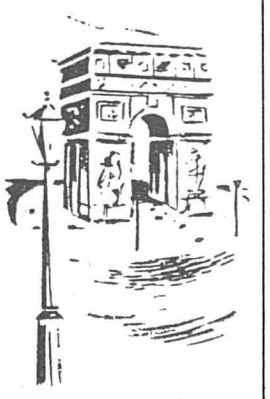

Mais avant tout, apprenez à bien vous connaître. Commencez par vous placer devant une glace et examinez-vous de cet oeil très critique dont vous détaillez les autres femmes. Ne vous contemplez pas vous, telle que vous vous voyez depuis des années, sous un voile fait d'habitude, non, regardez cette étrangère dont le miroir vous renvoie l'image et jaugez-la, car la connaissance de soi est à la base de toute élégance, de la réussite et de la personnalité.

Il ne s'agit pas d'ignorer un bourrelet de graisse disgracieux ou de fermer l'oeil sur un sourcil broussailleux mais de mettre votre physique en valeur, de poser l'accent sur une jolie bouche, de rehausser un teint de lis, de souligner les formes d'un corps bien fait, de camoufler un défaut et d'**avoir de l'allure !** La constatation « il faut souffrir pour être belle » que nos grand-mères accompagnaient d'un soupir reste la philosophie de la femme d'aujourd'hui ; il faut se soigner avant de se parer ! Je sais, en fait de propreté, aucun reproche n'est à faire à la Suissesse. L'odeur de la savonnette ne suffit cependant pas. Se soigner, c'est aussi épiler les jambes si besoin est, poncer les talons, surveiller les aisselles et savoir souffrir cinq minutes, pince à épiler en main, pour débarasser la lèvre supérieure d'un duvet superflu, pour ne pas dire inesthétique ! Se soigner c'est ne jamais souffrir le moindre laisser aller de façon que, chaque fois que vous vous trouvez inopinément devant un miroir, celui-ci vous renvoie une image à votre avantage (ou du moins acceptable !).

Jetons maintenant un coup d'oeil sur votre garde-robe. Impressionnante, j'en suis persuadée mais, puisque c'est l'époque des nettoyages de printemps, regardez chaque vêtement de très près et avouez son âge ! La Parisienne regarde la coupe d'une robe avant la qualité du tissu, elle achète des tas de petites choses qu'elle ne portera qu'une saison. Vous, vous préférez ce qui est inusable — bon — trouvons un moyen terme ! Ce stock de vieilleries impossible à transformer et qui encombre vos armoires, vous aurez peut-être meilleure conscience de vous en défaire si vous l'«habillez» d'un acte de charité. Donc, pas d'hésitation, transférez-le à l'Armée du Salut ou tout autre bureau de bienfaisance ; dites « OUF » et achetez-vous, en récompense de ce grand geste, une collection de carrés de soie bariolée dont vous rajeunirez les chandails encore mettables ou vos petites robes sport.

Un autre point encore : réfléchissez dès aujourd'hui aux grandes possibilités qu'offrent les ciseaux, dé et fil à coudre. Je voudrais, en effet, vous convaincre d'imiter la Parisienne et d'engager la bataille du chic créé par vos propres mains ! Savoir se mettre à son avantage donne de l'assurance et du charme. Bien habillée, vous êtes contente de vous, contente des autres, vous souriez à la vie et un petit rayon de soleil vous dotera de ce grain de folie que cultive toute Française qui se respecte (moi y compris). Ce petit grain de folie appelé charme passera dans votre comportement à travers le carré de soie noué coquettement autour du cou ; il rayonnera du clip juché effrontément au revers de votre tailleur ou sur l'épaule ; il deviendra **vous** lorsque vous aurez la timide et ravissante audace de vous distinguer des autres par un petit détail gai ou très raffiné selon les circonstances !

R. S. D.

PUIS-JE VOUS PRIEZ DE PASSER A TABLE ?

Après l'apéritif qui ne doit jamais se prolonger au-delà d'une demi-heure, la maîtresse de maison gagnera sa place au bout de la table et assignera la sienne à chaque convive, si elle n'a pas simplifié le problème en disposant devant chaque assiette une petite carte portant le nom de l'invité (cela n'est faisable que lorsqu'il s'agit de 8 personnes). La place d'honneur se trouve à la droite de la maîtresse de maison, elle est réservée à l'hôte masculin le plus important (ou à celui que l'on reçoit pour la première fois). La deuxième place de choix se trouve à la gauche de l'hôtesse. A droite du maître de maison on placera la dame à qui revient la place d'honneur et à sa gauche une autre invitée que l'on voudra honorer. Les époux qui reçoivent se feront face si possible aux deux extrémités de la table. Quant aux autres convives on les groupera de façon que chacun ait un voisin qui lui soit agréable. (Evitez de mettre mari et femme ou frère et soeur côte à côte.) Lors de réunions privées, les cartons ne porteront que le nom de l'invité sans faire mention de ses titres éventuels. Si vous donnez un repas au restaurant, la table sera simplement réservée à votre nom.

TROP D'OBSTACLES

sur sa route

Devant chacun de ses efforts, un obstacle se dresse qui l'anéantit.

Lasse, à ne plus avoir goût à rien, comment trouver le courage de continuer ?

Elle est pourtant de nature dynamique, acharnée au travail, pleine de dévouement, et de caractère enjoué. Mais elle est en ce moment terriblement fatiguée. Physiquement et moralement.

Ce n'est pas, ici, simple fatigue printanière, quoiqu'il lui convienne aussi de consulter un médecin qui lui prescrira un bon fortifiant et, éventuellement, un régime dépuratif pour débarrasser son organisme surmené des toxines qui, à elles seules, suffiraient pour engendrer la fatigue générale.

Il faudra cependant, et surtout, qu'elle se repose, qu'elle détourne ses pensées de ce qui la tourmente constamment. Il lui faut une détente, loin des soucis, au bon air, avec des repas à heures fixes, sans se permettre d'en sauter à pieds joints comme cela lui arrive trop souvent quand une tâche urgente le réclame. Elle a besoin également d'une vie moins sédentaire, de mouvement : puisquelle a la chance d'avoir un jardin, qu'elle fasse du jardinage, une heure avant le déjeuner et, si possible, une heure encore avant le souper. Avec cela, qu'elle soit couchée avant 9 heures.

Le contact avec la nature, l'air, le mouvement, le repos nocturne, la vie régulière, sans surmenages, avec une occupation normale selon ses goûts et ses possibilités, rien de tel pour maintenir en état d'efficience.

Mais il faut savoir se limiter à bien faire une chose, la principale, sans se disperser en activités secondaires multiples. Un violon d'Ingres peut avoir son utilité à condition, seulement, qu'il n'envahisse pas les heures nécessaires au repos.

Attention, par-dessus tout, au moral, dans ces cas de fatigue qui confinent à la dépression. Ne pas se laisser dominer par le découragement. Même quand tout semble se liguer contre nous. Les mauvaises herbes, apparemment néfastes, n'ont-elles pas, elles aussi, leur rôle dans le développement des plantes ?

Examinez objectivement les causes de vos déboires. Et vous verrez vous-même comment remédier.

Continuez à vous inspirer de cette belle devise du poète que vous aviez faite vôtre :

N'importe, ruons-nous au but inaccessible.
Mieux vaut être vaincu que n'avoir pas lutté.

A qui lutte dignement, le succès finit du reste toujours par échoir, tôt ou tard.

PIRANÈSE.

A vos casseroles...

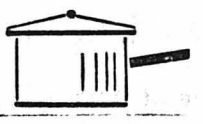

...cordons bleus

Pamplemousse.

Potage aux légumes, saupoudré de carottes crues râpées.

Wienerli (cuits dans le potage) accompagnés de

Pommes de terre (également cuites dans la soupe) **et petcha.**

Croûtes au vin chaud.

La Petcha (pour deux personnes). — Vous ne trouverez désormais plus que de gros dents-de-lion; trop coriaces pour la salade, ils sont encore parfaits pour la petcha dont nous avons donné donné la recette l'an passé. S'il ne vous en souvient plus, mettez à la poêle trois cuillerées d'huile où vous ferez revenir oignon et ail hachés, ajoutez six belles poignées de dents - de - lion bien lavés, égouttés et hachés, remuez un moment, relevez d'aromate et d'une cuillerée de bon vinaigre. Ajoutez les pommes de terre, remuez encore et dressez. La petcha authentique se fait au lard en carrelets ; mais elle est plus saine à l'huile, et à notre goût, meilleure.

Le beau et l'utile

Les dents-de-lion en fleurs attirent maintenant les abeilles. C'est le moment d'en préparer votre sirop habituel. Une variante : Ajoutez à leur décoction des zestes d'orange et de citron émincés. Le sirop que vous en ferez sera encore meilleur. P.

Ces trois coiffures ont été présentées à Paris récemment lors d'un défilé concernant les créations pour l'été 1958. Elles s'intitulent: « Soleil levant », « Nuit à Versailles » et « Canailles ».

EXCELSIOR
vous habille avec élégance

Connaissez-vous la mayonnaise "goût français" ?

Préparée d'après une vieille recette bourguignonne, avec des œufs frais, une huile d'arachides de première qualité, une moutarde de Dijon et un vinaigre de choix, la mayonnaise Chirat «goût français» est une mayonnaise succulente, de goût relevé.

Elle donne à vos plats de poissons, d'œufs durs, de viande froide, d'asperges, etc. la touche raffinée qui caractérise la cuisine française.

Demandez donc la mayonnaise Chirat Prima «goût français». Le tube de 90 g. à 80 ct. ; le grand tube de 170 g. à 1 fr. 45. Dans toutes les bonnes maisons d'alimentation.

Exposition
PARIS 2 SIÈCLES D'ÉLÉGANCES
CASINO DE MONTREUX
31 mai - 7 septembre 1958

maigrir
vite... et sans régime

A base d'extraits d'algues marines, Gandhour vous fera maigrir à coup sûr, sans aucun risque et avec une rapidité surprenante. Gandhour dissout littéralement la graisse et la cellulite. Chaque friction laisse un merveilleux sentiment de fraîcheur, raffermit les chairs et adoucit la peau.

Des milliers de références sont là pour attester que Gandhour réussit là où tout a échoué !

Gandhour est en vente dans toutes les pharmacies, drogueries et parfumeries au prix de Fr. 9.80. Si vous ne le trouvez pas chez votre fournisseur habituel, adressez-nous le coupon ci-dessous :

IM
Nom .....
Adresse .....
.....
(écrire très lisiblement, s. v. p.)
COUPON
désire recevoir contre remboursement de Fr. 9.80 un flacon de Gandhour.
LABORATOIRES BONNY S.A.
31 av. Giuseppe Motta Genève

SAC DE VOYAGE
forme allongée, en tissu écossais garni de plastic, anses en cuir, poche extérieure à fermeture éclair. 3 dessins au choix

15.90

SAC DE VOYAGE
forme haute, en tissu écossais, avec anses et garnitures en cuir, poche extérieure à fermeture éclair. Coloris variés

22.50

SAC DE PLAGE
forme „Matelot", en plastic rayé, garnitures blanches, coloris rouge ou bleu, seulement

4.75

SAC DE PLAGE
forme „Matelot", en plastic, impressions modernes, garnitures blanches. Très belle présentation

7.90

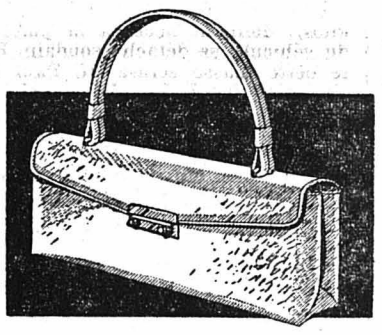

Elégant **SAC DE DAME** en Palano-plastic, avec rabat en veau-velours. Jolie forme allongée, fermeture en métal doré, intérieur doublé moire, coloris marine, stuc, ficelle,

19.80

Naturellement

Au Panier Fleuri Conset S.A.

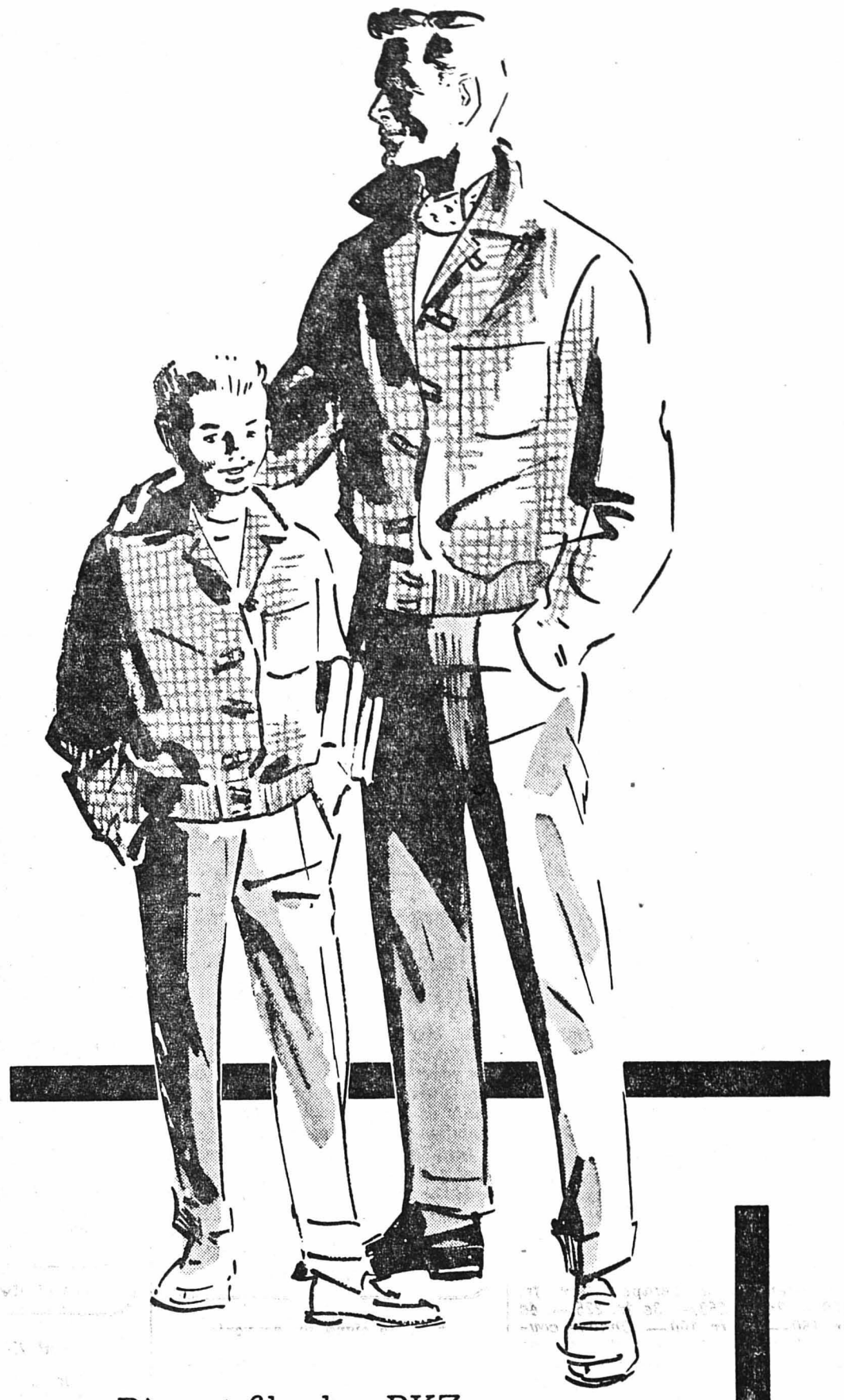

Père et fils chez PKZ

Lumbers: d'une part très à la mode, d'autre part frais et légers par les grandes chaleurs.

Lumbers PKZ en coton: dessins seyants et originaux, bordure tricot, manches raglan ou rapportées.

Lumbers pour messieurs	dès frs. 58.–
Lumbers pour garçons	dès frs. 32.–
Pantalons flanelle pour messieurs	dès frs. 44.–
Pantalons longs pour garçons	dès frs. 32.–

PKZ

LA CHAUX-DE-FONDS, 58, Av. Léopold Robert
Tél. 039-24662

JEAN-PIERRE VOUS ACCUEILLERA AU

Bar-Dancing DOMINO

Tous les jours: de 5 à 7 h. pour l'apéritif (sans majoration)

et le soir dès 20 h. 30 pour la

SOIRÉE DANSANTE

animée par le dynamique **E. ZIMMERMANN**

J'ACHETE

1 scooter

d'occasion, parfait état. Offres détaillées, km., prix etc. sous chiffre P. A. 11386 au bureau de L'Impartial.

A vendre

1 canapé, 1 table ronde et chaises.

S'adresser René Jéquier, Jaquet-Droz 2.

TROUSSEAU

complet première qualité est à vendre avantageusement.
Ecrire sous chiffre **L. P. 11322 au bureau de L'Impartial.**

Lisez L'Impartial

Pour vos installations de cafés-restaurants adressez-vous au spécialiste
Actuellement, des prix sans précédents

G. Bise S.A.
FABRIQUE de MEUBLES
Rue de Zaehringen 102
Grand-Rue 12, 13, 14 FRIBOURG
Tél. (037) 2.33.59

Livraison rapide Franco domicile

Voyage gratuit à Fribourg pour la visite de notre exposition - Tél. (039) 2.58.65

A VENDRE

terrain

au centre du village de Salavaux, 630 m2. Eau, électricité sur place. S'adr. à Mlle Louise Loup, Salavaux.

A VENDRE

Cilo course

type Koblet, 10 vitesses, neuf. S'adr. à M. Arnold Willen Parc 172.

LE MONDE SPORTIF · LE MONDE SPORTIF · LE MONDE SPORTIF

CYCLISME

LE TOUR D'ITALIE

Baldini triomphe à Bolzano

et consolide sa position de leader

Dix-huitième étape, Levico-Bolzano (198 km.) :

1. Ercole Baldini, Italie, 6 h. 04' 25" moyenne 32 km. 599) ; 2. Louison Bobet, France ; 3. Nino Defilippis, Italie ; 4. Gastone Nencini, Italie ; 5. Joseph Plankaert, Belgique ; 6. Hans Junkermann, Allemagne ; 7. Jean Brankart, Belgique ; 8. Jesus Lorono, Espagne ; 9. Charly Gaul, Luxembourg, même temps; 10. Miguel Poblet, Espagne, 6 h. 07' 19"; 11. Raphaël Geminiani, France, même temps ; 12. Giuseppe Fallarini, Italie, 6 h. 08' 52" ; 13. Pasquale Fornara, Italie, même temps.

Classement général

1. Ercole Baldini, Italie, 76 h. 32' 28"; 2. Jean Brankart, Belgique, à 4' 17" ; 3. Charly Gaul, Luxembourg, à 6' 07" ; 4. Louison Bobet, France, à 9' 58" ; 5. Silvestro La Cioppa, Italie, à 10' 33" ; 6. Gastone Nencini, Italie, à 11' 07" ; 7. Miguel Poblet, Espagne, à 11' 18" ; 8. Agostino Coletto, Italie, à 11' 28" ; 9. Jesus Lorono, Espagne, à 11' 42" ; 10. Aldo Moser, Italie, à 12' 43" ; 11. Giovanni Pettinati, Italie, à 13' 12" ; 12. Raphaël Geminiani, France, à 13' 40" ; 13. Germano Barale, Italie, à 13' 45" ; 14. Pasquale Fornara, Italie, à 14' 13"; 15. Jean Adriaesssens, Belgique, à 15' 25".

Plus de 70.000 francs à gagner

au Tour de Suisse

Les participants au Tour de Suisse 1958 auront la possibilité de connaître de nombreuses satisfactions financières.

En effet, le montant global de la somme versée aux coureurs, sous formes de prix et de primes, s'élève à fr. 70,000.—. De surcroît chaque concurrent touchera une indemnité journalière de fr. 40.— (fr. 35.— l'an passé).

Voici comment se répartissent les principaux prix et primes :

Classement à l'étape : 1er fr. 500.—, 2e fr. 350.—, 3e fr. 225.—, 4e fr. 150.—, 5e fr. 100.—. Chaque coureur jusqu'au dernier touche une somme dont le minimum est de fr. 25.— pour ceux qui sont classés entre le 41e et le dernier rang.

Classement général : 1er fr. 3000.—, 2e fr. 2000—, 3e fr. 1200.—, 4e fr. 800.—, 5e fr. 650.—. Comme pour le classement à l'étape tous les concurrents reçoivent une somme qui n'est pas inférieure à fr. 125.— pour ceux qui sont placés après le 30e rang.

Classement par équipes : par étape, fr. 1000.— pour la meilleure équipe (calculé sur les trois premiers de chaque formation).

Classement par points : un classement général est établi en tenant compte des places obtenues sur les huit étapes. — 1er fr. 1000.—, 2e fr. 600.—, 3e fr. 400.—.

Prix de la montagne : 1er fr. 1000.—, 2e fr. 500.—, 3e fr. 500.—, 4e fr. 100.—.

Prix spéciaux : fr. 1500.— pour les trois meilleurs Suisses au classement par points ; fr. 100.— par étape au meilleur étranger ; fr. 100.— par étape ou porteur du maillot jaune ; fr. 600.— aux trois coureurs qui auront réussi à parcourir le plus grand nombre de kilomètres seul en tête.

Pas d'Espagnols au Tour

L'équipe espagnole qui devait participer au prochain Tour de Suisse ne se présentera pas au départ et sera remplacée par une équipe française formée des coureurs régionaux suivants : Raymond Reisser, Eugène Tamburlini, Marco Zuliani, Raymond Quittay, Bruno Modenese et Ugo Anzile. La marque Mondia vient de compléter sa formation avec Bruno Monti (Italie) et Giuseppe Buratti (Italie).

Le sport... aujourd'hui !

L'heure du cyclisme...

Déjà l'on s'extasiait sur les qualités retrouvées de Rolf Graf. Hélas ! il a fallu d'emblée déchanter ! On a vu le garçon retomber, après son beau succès du Locle, dans toutes les erreurs dont nous avions fait mention, et singulièrement la plus grave, c'est-à-dire jeter le manche après la cognée, dès qu'un mauvais conseiller insinue que ses chances se sont évanouies.

Mais si le coureur manque décidément de caractère et de volonté, le Critérium du Dauphiné s'affirme saison après saison, comme un remarquable banc d'essai pour les jeunes. Dans une atmosphère très sympathique, ceux-ci se livrent à une débauche d'énergie qui permet aux compétences de prendre la mesure de leur valeur.

Du même coup, on constate que nos espoirs suisses qui participent à l'épreuve sont décidément bien «minces» ! Leurs places au classement général doivent les mettre dans l'embarras. On attendait beaucoup mieux de leur part...

En revanche, la liste d'engagement que les promoteurs du Tour de Suisse nous communiquent est pleine de promesses. Depuis les temps des Fausto, Gino, et autres «K», jamais on n'a enregistré, surtout de la part des formations étrangères, des équipes aussi fortes et incluant des noms aussi illustres. Si tous les Italiens et Belges qu'on nous annonce sont réellement, mercredi prochain, au départ, nous vivrons un magnifique et passionnant Tour 1958 !

SQUIBBS.

FOOTBALL

Sous le signe du souvenir

Le Locle bat Ticino 3 à 2

(mi-temps 1 à 2)

Jeudi soir, au Stade des Jeanneret, en présence de 500 specateurs, les équipes du Locle et de Ticino ont disputé un match amical à la mémoire de Stellio Mentana, l'excellent sportif loclois récemment décédé. La recette intégrale du match sera versée sur un carnet d'épargne au nom de la petite Katia, fille de Stellio Mentana.

La partie a été disputée assez courtoisement et n'a pas présenté un attrait extraordinaire. La victoire a souri aux meilleurs qui eurent pourtant beaucoup de mal à s'imposer.

L'arbitrage de M. Michel, de La Chaux-de-Fonds, a été excellent.

Après avoir observé une minute de silence, les joueurs des deux clubs ont évolué dans les formations suivantes :

Le Locle : Etienne ; (Droz); Mongrandi, Corsini et Aubert ; Grandjean et Cattin (Simonin) ; Biéhly, Gasche, Furrer, Grimm (Scheurer) et Sandoz.

Ticino : Gfeller ; Pescha et Bigler ; Humbert-Droz, Martinelli et Minotti ; Santi, Maggiotto, Vida, Pianezzi et Mesko.

Supériorité du Locle au début du match. Plusieurs corners sont obtenus par les rouge et jaune. Puis jeu plus équilibré et plutôt décousu. A la 28e minute, après un faul involontaire d'un arrière de Ticino, Grimm tire un pénalty par-dessus. Deux minutes plus tard, Santi marque pour Ticino d'un tir qu'Etienne aurait pu retenir. Réaction immédiate du Locle qui égalise par Grimm, après un cafouillage. A la 40e minute, Maggiotto profite d'une grave faute de Mongrandi pour porter le score à 2 à 1.

La deuxième mi-temps voit Le Locle dominer nettement. Furrer égalise à la 8e minute, et Scheurer marque le but de la victoire à la 31e minute. La fin du match est toujours à l'avantage des poulains de Marius Jacot, mais le score ne changera plus.

R. A.

Les matches amicaux

Barcelona-Young-Fellows 6-0 (mi-temps 2-0) ; Schaffhouse-SG Düren (Allemagne) 4-4 (2-3).

La Coupe valaisanne

Finale à Sion : Sion-Martigny 5 à 3 (mi-temps 2-2).

La Tunisie et le Maroc pas encore admis au sein de la F. I. F. A.

Le Congrès de la Fédération internationale de football association a différé l'affiliation définitive des Fédérations du Maroc et de la Tunisie. Cette décision a été prise à la demande du Comité exécutif, lequel a reçu des renseignements complémentaires qu'il désire étudier. D'autre part, le Congrès a accepté l'entrée au sein de la FIFA de la Fédération de la Corée du Nord par 28 voix contre 6. Par contre, la demande d'exclusion formulée contre la Fédération de la Chine nationaliste (Formose) a été rejetée. Enfin, le Congrès de la FIFA a clos ses travaux après avoir fixé sa prochaine session à fin août à Rome. Le Congrès avait préalablement adopté par 40 voix contre zéro le projet de modification aux lois des jeux concernant le remplacement du gardien de but pendant toute la durée du match et celui d'un joueur du champ pendant les 45 premières minutes. En outre, il a été procédé à l'élection du président de la FIFA, poste pour lequel M. Arthur Drowry a été réélu par acclamations, et celle de deux délégués à l'International Board : MM. Lindenberg (Suisse) et Andrejevic (Yougoslavie) qui ont respectivement recueilli, au second tour de scrutin, 33 voix et 29 voix contre 24 voix à MM. Escartin (Espagne) et 22 voix à Ribeiro do Meis (Portugal).

John Charles à Stockholm

John Charles, l'avent-centre de Juventus et du Pays de Galles, vient d'arriver à Stockholm. Il pourra donc défendre les couleurs de son pays lors du tour final de la Coupe du Monde.

AUTOMOBILISME

Les 500 milles de Monza

Voici la liste des dix coureurs américains qui participeront le 29 juin prochain aux 500 milles de Monza :

Jimmy Bryan, sur Belong special (vainqueur des 500 milles d'Indianapolis) ; Jim Ratham, sur Zinc leader special ; Johnny Thompson, sur DA special ; Roy Ruthmann, sur Agajanian special ; Bob Veith, sur Bowes special; Eddie Sachs, sur Robbins special ; Roger Ward, sur Wolcott special ; Don Freeland, sur Estes special.

Malgré leurs noms différents, toutes ces voitures sont équipées d'un même moteur, un Offenhauser quatre cylindres, la plupart sont construites par Kurtis Kraft. Les voitures seront embarquées lundi prochain sur le « Cristophoro Colombo », alors que les pilotes quitteront New-York par avion, le 23 juin.

Deux autres véhicules, dont la Dean special que Bryan avait conduite à la victoire à Monza l'an dernier et la Scalvi Amos special, seront également transportées en Italie et pilotées par les Français Jean Behra et Maurice Trintignant.

GYMNASTIQUE

La fête des gymnastes neuchâtelois

Pour la seconde fois depuis 1935, Colombier s'apprête à recevoir les gymnastes neuchâtelois. Cette fête aura lieu le samedi 14 et le dimanche 15 juin 1958. Tout a été mis en œuvre pour bien recevoir les quelque 700 gymnastes qui se réuniront à Planeyse, dès 7 h. du matin, le samedi déjà. Le dimanche, quelque 600 pupilles seront aussi au rendez-vous ; il en sera de même de quelques représentantes de l'association cantonale féminine qui feront une démonstration. Une quarantaine de sections se sont inscrites pour participer aux joutes prévues, soit le concours artistique, le concours aux nationaux, la course, l'athlétisme et les exercices divers. Le dimanche après-midi un grand cortège parcourra les rues du village ; ce seront ensuite les spectaculaires exercices généraux.

Relevons enfin que plusieurs cantines seront installées à Planeyse ; qu'une soirée-bal sera organisée à la Grande Salle et qu'un bal champêtre aura lieu à Planeyse. La fête ne sera pas renvoyée.

Ici et là dans le monde...

M. Truman en vacances à Cannes

CANNES, 6. — AFP — L'ancien président Truman est arrivé jeudi après-midi à Cannes où il a été acclamé par plusieurs milliers de personnes. A sa descente du paquebot qui venait de Gênes, M. Truman a affirmé sa sympathie pour le général de Gaulle, précisant qu'il l'avait rencontré en 1946 « pour des raisons officielles ».

L'ancien président Truman va passer ses vacances au domaine de Saint Martin, à Vence.

A l'Exposition de Bruxelles

Le conseiller fédéral Petitpierre parle

de la zone de libre échange

BRUXELLES, 6. — UPI — M. Max Petitpierre, chef du département politique fédéral, parlant à l'occasion du jour de l'OECE à l'Exposition universelle dans le pavillon de cette organisation internationale, a déclaré que l'Europe devait créer avant la fin de l'année une zone de libre-échange si elle ne voulait pas que dix années d'efforts aient été vaines, « parce que deux principes fondamentaux de notre coopération ne seront plus respectés : la réciprocité et la non-discrimination. »

« Nous devons nous garder de l'immobilisme. Nous devons veiller à ce que les résultats acquis ne soient pas les derniers. C'est ainsi que l'OECE a préparé le chemin au marché commun et sans lui il n'aurait pas été question de la zone de libre-échange.

» Mais la coopération économique du genre de celle qui a lieu grâce à l'OECE ne doit pas se limiter à l'Europe seule. Un des problèmes les plus urgents est celui du développement des pays et régions dont l'économie est suffisamment organisée. Leur stabilité économique implique une augmentation de leur niveau de vie. Une économie européenne forte est dans l'intérêt du monde et de la paix en général. »

Un étudiant de Vevey gagne un prix de 1000 dollars aux U. S. A.

NEW-YORK, 6. — UPI. — La fondation Lawrence S. Mayers a annoncé jeudi soir que M. Jacques Moreillon, 19 ans, de Vevey (Suisse), a gagné son huitième concours de dissertation, nommé « National Memorial Poace Essay Contest ».

M. Moreillon est un étudiant suisse actuellement en échange à la Choate School, à Wallingford, dans le Conecticut. Son père, M. Henri Moreillon, est directeur des travaux de la ville de Vevey.

Le prix consiste en un certificat d'épargne de 1000 dollars et en une médaille d'or. Le concours avait vu affluer des centaines de travaux venant de tout le territoire des U. S. A.

M. Moreillon a l'intention d'étudier le droit et les sciences politiques à l'Université de Lausanne, et d'entrer plus tard dans le service diplomatique helvétique.

Echec des négociations sur la grève des autobus londoniens

LONDRES, 6. — Reuter. — De nouveaux pourparlers engagés jeudi en vue de régler la grève des autobus londoniens ont échoué. Les entretiens entre les chefs de la compagnie des transports londoniens et les syndicalistes ont duré près de cinq heures.

LA VIE JURASSIENNE

BIENNE

Les visiteurs des gorges du Taubenloch

(Corr.) — 38.728 personnes ont visité les gorges du Taubenloch en 1957. Le mois d'août fut le meilleur avec 6832 visiteurs.

Au funiculaire Bienne-Macolin

342.667 personnes (319.228 en 1956) ont utilisé le funiculaire de Bienne-Macolin en 1957. Le record en une journée a été atteint le 2 février avec 6680 voyageurs.

13,880 (13.624) trains ont été mis en service.

Les recettes se sont élevées à 202.072 francs (198,119 fr) et les dépenses à 144.639 fr. (146.229 fr). Le bénéfice d'exploitation est ainsi de 62.432fr. Un amortissement de 15.000 fr. a pu être réalisé, ramenant la dette à 445.000 francs.

Un tronc d'arbre écrase un ouvrier

(Corr.) — **Des ouvriers étaient occupés à proximité du stand central de tir, à la route de Soleure, à charger un gros tronc d'arbre sur une remorque. Mais la chaîne qui tenait le pont-levis, formé de lourdes planches (400 à 500 kilos), donnant accès à la plate-forme du véhicule, se détacha soudain. Et toute cette masse écrasa M. Paul Rusca, chef pionnier de la police municipale et du corps des sapeurs-pompiers, qui ne put s'échapper à temps. L'infortuné eut une jambe cassée et la cage thoracique enfoncée. Il fut immédiatement transporté à l'hôpital de district où son état est aussi satisfaisant que possible. Nous lui présentons nos voeux de complet rétablissement.**

Une auto fauche un poteau

Un motocycliste blessé

Hier soir, un automobiliste venant de Bienne manqua le tournant après le cimetière. Sortant de la chaussée sa machine alla se jeter contre un poteau électrique. Celui-ci fut rasé et s'abattit sur la route. L'auto se renversa, sans toutefois blesser son conducteur. Par contre un motocycliste survenant en ce moment en sens inverse fut surpris de trouver un tel obstacle sur la chaussée. Il freina si brusquement qu'il fit une chute. Blessé à la poitrine, il dut être transporté à l'hôpital de Beaumont. Nous lui souhaitons un bon rétablissement.

Une auto renverse un maçon

Au milieu de l'après-midi de jeudi, une auto a renversé un ouvrier italien du bâtiment, près d'un chantier de construction, au chemin Kutter, malgré les signaux de prudence. La victime, M. Hermannguildo Slaningui, était en train de porter une masse de l'autre côté de la chausée. Il souffre de plaies ouvertes aux deux mains, de contusions au visage, se plaint de douleurs aux hanches, au dos et aux épaules. Il a été hospitalisé à Beaumont, où nous lui souhaitons de pouvoir se rétablir rapidement.

Hôtel-Restaurant Eiger - Wengen

ouvert toute l'année. Tout confort, tranquille, situation centrale et vue magnifique. Prix à partir de 18 francs. Restaurant avec spécialités. **Propr. fam. Fuchs-Gertsch. Tél. (036) 3 41 32.**

COMPRIMÉS Midro contre la constipation

Hôtel ultramoderne avec 130 lits, tout confort et pour le connaisseur le Restaurant STEINENPICK situé dans l'immeuble! HOTEL INTER-NATIONAL BASEL Tél. (061) 249800

Un abonnement à « L'Impartial » vous assure un service d'information constant

Le feuilleton illustré des enfants

—

Petzi, Riki et Pingo

par Wilhelm HANSEN

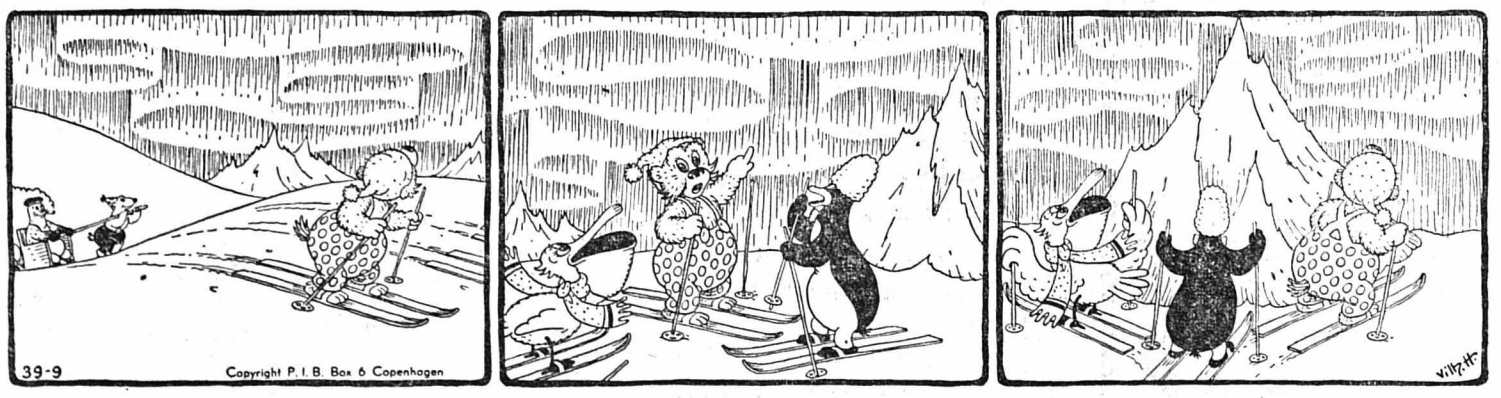

— Ouf ! C'était une colline bien raide, mais nous sommes au sommet. Regardez, vu d'ici, le ciel a l'air bizarre !

— Je n'ai jamais vu une lumière aussi curieuse...
— Si cela représente des tentures, il manque les cordons !

— Attendons une minute que Barbe et Plouc arrivent. Nous devrions rester ensemble, nous n'aurions pas besoin de crier si fort.

SIMCA

Le confort de l'avion dans une voiture?

L'équipement et les accessoires luxueux de l'Aronde - Records du Monde - lui donnent ce charme reposant qui caractérise l'avion. Ses sièges inclinables offrent 66 cm. par passager, plus d'espace qu'un confortable fauteuil de salon. Et par dessus tout, son brio et sa maniabilité vous étonneront. Sûr de vous et détendu - vous filez en douceur comme en plein ciel.

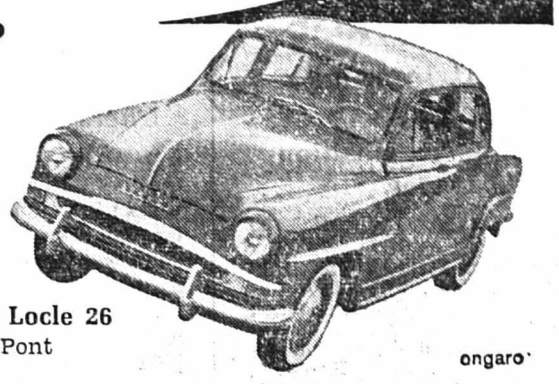

Oui, l'Aronde bat aussi le record du confort.

4 vitesses, 4 portes dans le bon sens

ARONDE SIMCA

La Chaux-de-Fonds : Vente : E. Seydoux rue du Locle 26
Service : Schneider frères, Garage du Grand-Pont
Villeret : Garage de l'Erguel

ongaro

Grand choix en ensembles et robes imprimés

Nous attendons votre visite sans engagement.

Retouches soignées.

Confection pour dames

Mlle Jaeger

Léopold-Robert 58
entrée par le couloir

La joie de camper

ne peut être réalisée qu'avec une tente de qualité.

Profitez de notre longue expérience.

Tente DUO, 2 places, 4,2 kg.	**Fr. 129.—**
Tente PROPAGANDE avec double toit en kamina, tapis soudé, fenêtre moustiquaire	**Fr. 245.—**
Tente WEEKEND, 3 places, 6,4 kg.	**Fr. 261.—**
Tente RECORD, 4 places, avec abside cousue	**Fr. 404.—**
Tente CONGO, 3-4 places, avec avant-toit habitation, 180 cm., orange-verte	**Fr. 539.—**
Tente FASCINATION, 4 places, forme maison	**Fr. 625.—**
Tente DUCAL, 6 places, parois latérales très hautes, armature robuste à charnières, stabilité totale	**Fr. 883.—**
Tente TOURICAMP pour voitures	**Fr. 1050.—**

On accepte les chèques BC

NUSSLÉ S. A. Grenier 5-7 — Camping-Service

Mesdames...

PLUS DE RIDES

grâce à notre fameuse

crème de nuit hydratante «CORYSE SALOMÉ»

La plus avantageuse des grandes marques

Coryse Salomé

Balance 5 — Tél. 2 98 88

Geneveys-sur-Coffrane

7 et 8 JUIN SANS RENVOI

7e Fête régionale des Musiques

7 juin, dès 20 hres, BAL, orchestre Merry-Boys

Animateurs : E. LEMAN et le LOYON

Salle annexe de l'Hôtel des Communes

8 juin, 11 heures, emplacement S. F. G.
Concert apéritif par la « CHAUXOISE »
13 heures, Cortège conduit par la

Musique Militaire de Neuchâtel

Dès 14 heures, concert et jeux
En cas de pluie, salle annexe de l'Hôtel des Communes

M. LEITENBERG

EBENISTE

vous annonce l'ouverture d'une

NOUVELLE EXPOSITION DE MEUBLES

Av. Léopold-Robert 55
vis-à-vis du Printemps

Vous y admirerez en exclusivité

une nouvelle chambre à coucher en noyer ombré
une salle à manger moderne
des salons confortables
des meubles combinés pratiques

Entourages de lits — Bureaux
Tables de salon — Ensembles de vestibules

Appartement

moderne de 4 chambres, bains, chambre de bonne, chauffage général, service de concierge, **rue Jardinière 111**, à louer pour le 15 août 1958.

S'adresser Etude Alphonse Blanc, notaire, Avenue Léopold-Robert 66, à La Chaux-de-Fonds.

Fiat-Topolino

cabriolet est demandé, même ancien Faire offre avec prix sous chiffre **J. J. 11436 au bureau de L'Impartial.**

ON CHERCHE

jeune fille

pour aider aux travaux de maison. Bons gages, nourrie et logée, blanchie. Tél. (039) 4.16.60.

ACHEVEUR-échappements

avec mise en marche, petites pièces, serait engagé par

FABRIQUE MOVADO

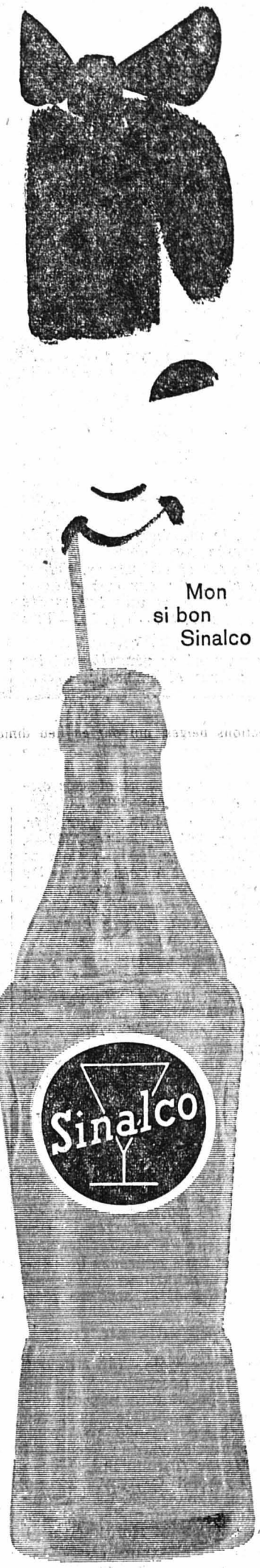

Boisson de table au jus de fruits maintenant aussi en bouteilles d'un litre.

Mécaniciens

Vous pouvez obtenir du stock ou très rapidement les pinces de serrage SV corps de 6-8-10-12-16-20 et 25 mm. aux alésages désirés et autres dimensions courantes ou sur échantillon chez

E. FRANEL
Rocher 11 — Tél. 2 11 19

«L'Impartial» est lu partout et par tous

L'ŒIL DE LA CAMERA

L'IMPARTIAL

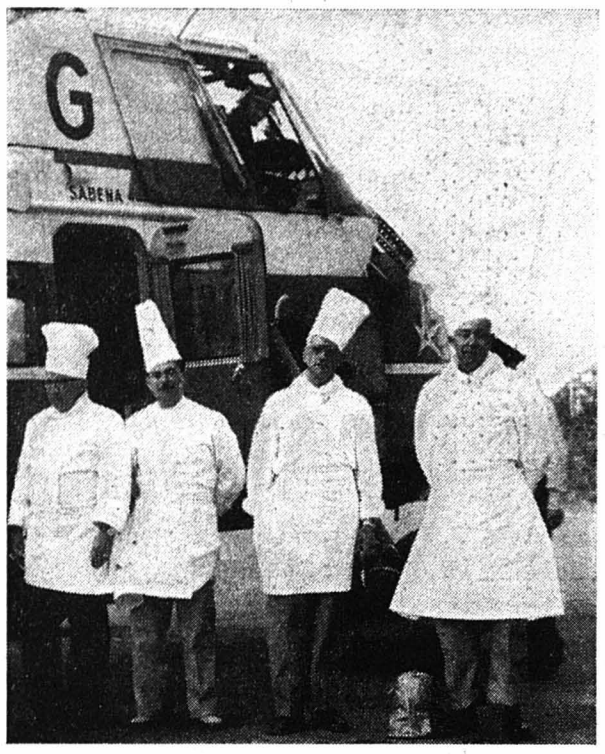

Des chefs cuisiniers de diverses nationalités ont quitté Bruxelles pour se rendre à Londres en hélicoptère, et y participer à un concours culinaire.

La fête de jodleurs suisse a eu lieu à Genève et fut rehaussée d'un beau cortège.

Un couturier allemand a intitulé cette robe de mariée « Souvenir du Caire »...

Les élections belges, qui ont eu lieu dimanche, avaient provoqué un affichage « surcomplet ».

La jeune Anglaise qui, souffrant d'une grave maladie de cœur, avait valu à un jeune soldat italien de pouvoir se rendre à Londres aux frais de l'armée pour l'épouser, a rejoint son époux en Italie.

Le peloton du Tour d'Italie arrêté par une barrière de passage à niveau, à Froli...

A l'Exposition de Bruxelles, on peut se déplacer en cyclo-pousse.

Les vedettes Bette Davis et Anna Magnani se sont retrouvées récemment à un cocktail, à Rome.

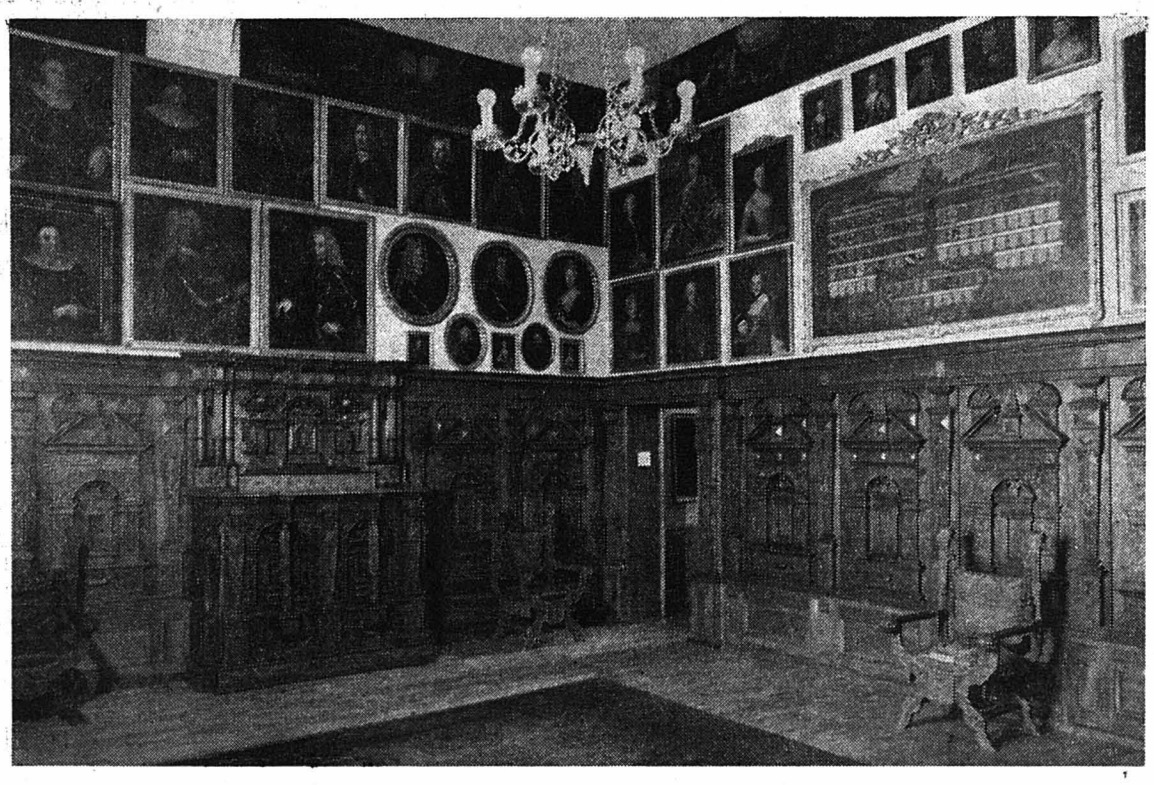

Le château d'Oberhofen a été rénové durant l'hiver et ses nouvelles salles font l'admiration des visiteurs.

Pour les beaux jours:

Salade au fromage „Graziella"

Savoureux, vite fait et économique

Salade au fromage Graziella

Pour 4 convives affamés, couper en tranches 400 g de gruyère d'action (ou moitié gruyère, moitié emmental). Laisser macérer ½ heure dans une sauce à salade relevée d'un peu d'oignon hâché et d'aromates. Décorer de rondelles de concombres au sel et de radis.

avec les **FROMAGES D'ACTION GRUYERE ET EMMENTAL** à point

La réduction de prix est de **Fr. 1.50** par kilo

Union suisse du commerce de fromage SA, Berne

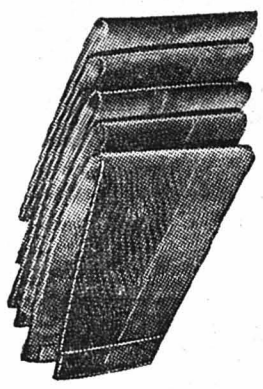

PANTALON DACRON infroissable 28.-

OÙ A L'arc en ciel J. TERRIER LÉOPOLD ROBERT 81 LA CHAUX-DE-FONDS

VESTONS sport PURE LAINE 68.-

OÙ A L'arc en ciel J. TERRIER LÉOPOLD ROBERT 81 LA CHAUX-DE-FONDS

BLOUSONS NOUVEAUX COLORIS MODE depuis 17.-

OÙ A L'arc en ciel J. TERRIER LÉOPOLD ROBERT 81 LA CHAUX-DE-FONDS

ROBE décolleté bateau Taille 38-40 42-44 29.-

ROBE très habillé satin glacé Taille 38-40-42 44-46-48 48.-

OÙ A L'arc en ciel J. TERRIER LÉOPOLD ROBERT 81 LA CHAUX-DE-FONDS

« L'IMPARTIAL » assure le succès de votre réclame. Chiffre de tirage contrôlé par la Fédération romande de publicité.

REX Tél. 2 21 40

Das Publikum sagt: Einfach maximal!

Alle Abend um 20 h. 30 Samstag, Sonntag, Mittwoch Nachmittag um 15 h.

Samedi 7 juin

GRAND BAL

AU RESTAURANT DES BUGNENETS

Orchestre Nord-Stern (4 musiciens)
Permission tardive

Se recommande: **Famille Kämpf-Zurcher**

HOTEL DU GRAND SOMMARTEL

Télévision suisse et française

Coupe du monde de football

Retransmission de tous les matches télévisés

Hôtel Fédéral du Col des Roches

Samedi soir, dès 20 h. 30

★ BAL ★

avec l'Echo de Chasseral

Comme d'habitude, une ambiance du tonnerre

Thé Midro
contre la constipation
ni cuire, ni infuser
... et pour vos vacances, nous vous recommandons les
COMPRIMÉS *Midro*

Un vrai régal...

VOLAILLE SUISSE

d'une finesse de chair et d'un goût tout spécial

Poulets de 900 à 1200 gr.

1/2 kg. Fr. 3.40

Bell

LABEL
La marque d'un travail soigneusement réfléchi

STANSSTAD HOTEL FREIENHOF

avec ses belles terrasse-restaurant au bord du lac des Quatre Cantons. Cuisine renommée, dancing, orch., plage privée, 4 courts tennis, garage. (Prosp.)

Tél. (041) 84.11.61 Propr. Madame Hauser

On s'abonne en tout temps à « L'Impartial »

UNIVERSAL 250 cc 2 ans de garantie

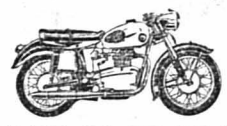

à cardan

Elle est suisse, donc elle est bonne !

UNE OFFRE A SAISIR...

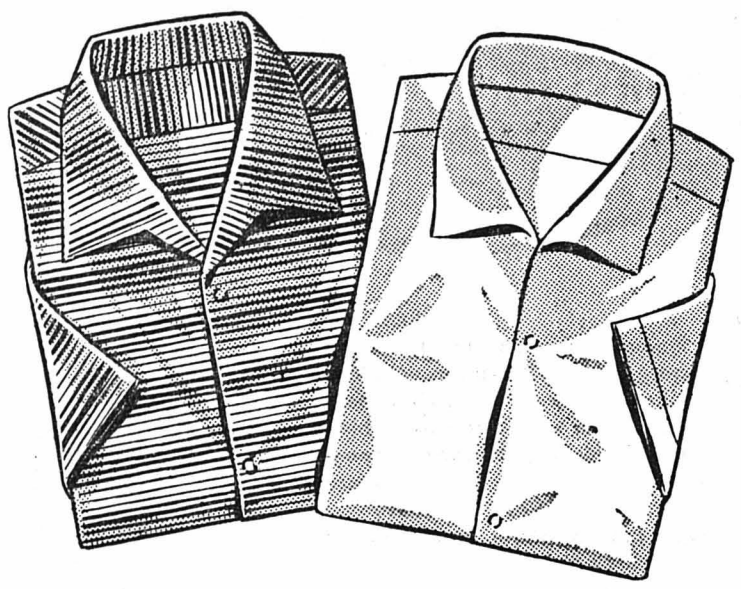

CHEMISE POLO

en coton, façonnée à rayures transversales
col. multiforme

CHEMISE POLO

en popeline, unie, pur coton, col multiforme
Coloris vert, ciel, crème, blanc

A VOTRE CHOIX
Les 2 pièces 18.50

Au Panier Fleuri Tonset SA.

A L'ABRI DES MITES
confiez
VOS FOURRURES
Réparations
Transformations
Régénération

Canton

29, avenue Léopold-Robert
La Chaux-de-Fonds Tél. 2 23 93

On cherche à domicile

Encore et toujours . . .

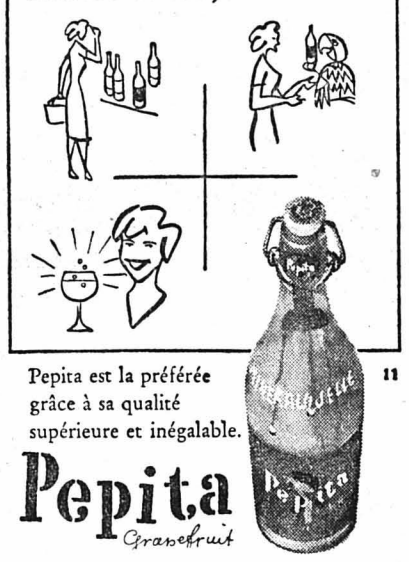

Pepita est la préférée grâce à sa qualité supérieure et inégalable.

Pepita Grapefruit

11

Cors Durillons Oignons

Douleur arrêtée NET

par la pédicure autorisée
Madame F. E. GEIGER
Tél. 2 58 25 Av. Léopold-Robert 25

RESTAURANT QUICK — BEAU-RIVAGE
NEUCHATEL

Pour l'ouverture du 1er juillet 1958, nous cherchons

serveuses ou garçons

qualifiés, connaissant la restauration et parlant deux langues.
Adresser offres écrites avec certificats au Quick-Bar, rue St-Honoré 5, Neuchâtel.

PAIN D'ÉPICES
BONBONS

BROCHET
FRANCE

NATUREL ET SI BON

LE PAIN D'ÉPICES
"FONDANT LAIT"
"FOURRÉ"
"TUTTI FRUTTI"

FINS ET
NATURELLEMENT PARFUMÉS

LES BONBONS BROCHET

En vente dans toutes les bonnes maisons d'alimentation

Agents généraux pour la Suisse : E. BRIFFOD & FILS, rue de la Mairie 6, GENÈVE.

DRESS amidon-plastic

prolonge la vie de tous les textiles

redonne l'aspect du neuf aux tissus délavés, empêche la saleté de pénétrer dans les fibres textiles et facilite ainsi le lessivage. DRESS résiste à plusieurs lessives.

DRESS apprêt souple, embellit tout, n'abime rien

Fabr. Parcos - Zurich 1

A vendre superbes

BATEAUX

rapides et marins en matière plastique . Ne demandent aucun entretien. Moteurs 18 à 50 CV. Pour essais et renseignements s'adr. à M. Paul Staëmpfli, chantier naval, Serrières-Neuchâtel. Tél. (038) 5.43.51.

Lisez L'Impartial

Hôtel Ottenleuebad s/ Guggisberg 1450 m. s. M.

Lieu de vacances : tranquille et reposant. Bains ferrugineux. Eau courante chaude et froide. Pension dès Fr. 14.50. *But d'excursion :* pour familles et sociétés jusqu'à 120 personnes. Jeu de quilles allemand. Automobile postale de Schwarzenburg à l'Hôtel. Prospectus. Propr. Fam. H. Wüthrich-Rohrer. Tél. (031) 69 27 32.

FAOUG Lac de Morat
Hôtel-Restaurant „Les Rochettes"

Situation splendide, terrasse et jardin. Cuisine et cave de 1er choix, spécialités françaises. Réservez vos tables, s. v. pl. Arrangements pour vacances, noces et sociétés. Tél. (037) 7 22 77. Dir. Mme E. Bigler

FEUILLETON DE « L'IMPARTIAL » 29

LE CARNET NOIR

HUGH HOLMAN

Copyright by Opera Mundi & Cosmopress.

— Oui, monsieur.

— Une minute, Mark, inutile de dire à Quince ce que vous faites. Je ne veux pas qu'il le sache. Compris ?

— Oui, monsieur.

L'adjoint sortit en courant.

— Locke ! rugit le shérif.

L'homme fit volte-face.

— Comment allez-vous là-bas ?

— Je... je...

— Prenez mon auto, Mark. Et laissez-la à quelque distance de la maison de Quince. A pied, il vous faudrait au moins une demi-heure pour faire le trajet. Le moteur aurait le temps de se refroidir. C'est à l'autre bout de la ville, idiot.

— Oui, monsieur.

Cette fois, le shérif laissa partir son adjoint sans le rappeler.

Une minute plus tard le vrombissement de l'auto s'élevait dans le silence nocturne. Macready se renversa dans son fauteuil avec un ricanement.

— Savez-vous, Arthur, c'est la première fois que Mark donne du « monsieur » à quelqu'un. Vous en êtes témoin. Et je suis content d'avoir un témoin, personne ne me croirait sur parole.

— Ecoutez-moi, Mr. Macready, commença Arthur, cela ne me regarde pas, mais ne croyez-vous pas que nous devrions...

Le shérif l'interrompit d'un geste de sa main grasse.

— Nous avons renversé notre pot à lait, Arthur, inutile de nous arracher les cheveux. Bien sûr, si nous trouvions une truite barbotant dans le lait répandu, la situation changerait.

— Ne croyez-vous pas que nous devrions chercher ce qu'on a emporté ?

— Mark reviendra bientôt et il alertera **Etta-Mae Turnstyle, la secrétaire de Wilbur.** J'image que personne ne saura ce qui a disparu.

— Pas même Hazel ? demanda Arthur.

— J'en ai peur. Wilbur n'était pas homme à se confier à sa nièce. Mais je la convoquerai pour vous donner le plaisir de la revoir.

Le shérif lentement quitta son fauteuil, et sortit de la pièce. Arthur cherchait frénétiquement à rassembler ses souvenirs. En dépit de l'ordre méticuleux qui régnait dans la pièce, quelque chose avait changé, il en était certain. Peut-être avait-on modifié la disposition des sièges.

Le jeune homme se leva pour examiner l'épais tapis. Si l'un des meubles avait été déplacé, une marque restée dans le tapis en ferait foi. Il contempla attentivement la mœlleuse moquette. Rien n'avait été bougé. Au moment où il se relevait, le shérif revint.

— Eh bien, vous faites votre petit Sherlock Holmes, à ce que je vois. Vous avez trouvé quelque chose ?

— Non, monsieur.

— Hazel prétend qu'elle n'est pas au courant des affaires de Wilbur et elle a déclaré quelle ne descendrait que si j'insistais. Je ne crois pas que ce soit nécessaire. Que cherchiez-vous, par terre ?

Arthur expliqua la vague impression qui l'obsédait. Le shérif fut intéressé et médita quelques minutes. Puis il hocha pensivement la tête.

— J'y suis. Cela ne m'avait pas frappé, mais je me rappelle maintenant. Il y avait une grande enveloppe jaune posée sur le bureau. Je l'ai vue et j'ai remis à plus tard son examen. Et voilà qu'elle a disparu.

Il s'approcha du bureau.

— Laissez-moi m'asseoir un peu.

Arthur céda son fauteuil au shérif. Macready tout en sifflant entre ses dents, se mit en devoir de fouiller le bureau. Assuré que l'enveloppe n'était pas dans les tiroirs, il se tourna vers la grande corbeille à papiers dont il vida le contenu sur le bureau. Elle ne contenait qu'une boule de papier et deux enveloppes. Avec soin, le shérif déchiffonna la feuille de papier. C'était une lettre d'un agent de change qui recommandait d'acheter à certaines valeurs susceptibles de donner de gros gains. La première enveloppe, adressée à Mr. Wilbur Sirdar, venait de l'agent de change. La deuxième portait l'entête des filatures Sirdar, et on y lisait quelques mots dactylographiés : « Mr. John-Y. Fr... »

— Zut ! grommela le shérif. J'aurais dû regarder tout de suite ce que contenait cette enveloppe. Pour enquêter sur un assassinat dans le grand monde, je ne suis vraiment pas à la hauteur.

Il sortit un grand mouchoir de sa poche et s'essuyait le front d'un geste rageur, lorsque Mark Locke revint fort surexcité par la nouvelle qu'il apportait.

(A suivre)

Dimanche 8 juin 1958 dès 9 heures Rue du Collège

Championnat cycliste neuchâtelois et jurassien de vitesse

50 sprints

organisé par le Vélo-Club jurassien

CONDOR-PUCH
modèle 1958

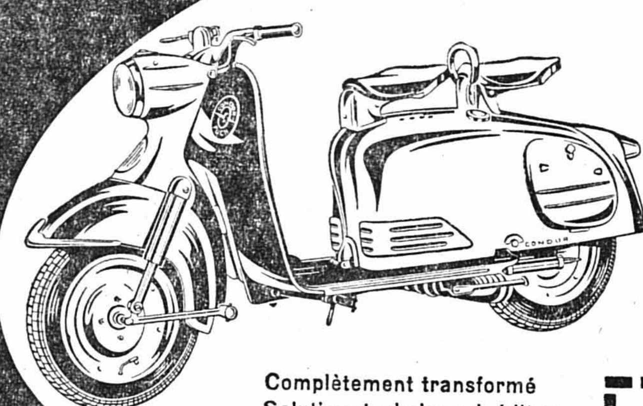

Moteur puissant, fourche avant à balancier, suspension arrière oscillante, équipement électrique 30 watt, émaillage bicolore.

Siège arrière
Pieds latéral et central.
compteur kilométrique

Modèle 4 C 125 avec cylindrée 125 ccm
Modèle 4 C 150 S avec cylindrée 150 cc

Fr. 1700.-

Contre supplément, avec roue de rechange.

Complètement transformé
Solutions techniques inédites mises à l'épreuve sur les parcours les plus difficiles.

COUPON
Veuillez m'envoyer gratuitement votre prospectus scooter CONDOR-PUCH
Nom ....
Adresse ....

Facilités de paiement sur demande.

CONDOR S.A. Courfaivre — tél. (066) 3 71 71

ETUDE DE Me ROBERT RIEDER
Huissier judiciaire
1, place de Hollande — **GENÈVE**

Vente aux enchères publiques

Les lundi 9, mardi 10 et mercredi 11 juin 1958, dès 14 heures, à Genève, Grand-Quai 12 (salons de l'ancien restaurant du Nord), au premier étage, il sera procédé par le ministère du soussigné à la vente aux enchères publiques d'un

beau mobilier, tapis et tableaux

provenant notamment des successions de M. le Comte F. de L., Me A. B. et de la collection de M. le Dr P. S. et comprenant :

2 colonnes en bois sculptées et ajourées, 180 cm. de haut, époque Renaissance ; secrétaire-commode Louis XV ; commode haute sur jambes Louis XV, vernis Martin ; table rognon Louis XV ; 2 tabourets époque Régence ; salon Régence avec tapisserie Aubusson ; petite bibliothèque époque Empire ; 6 chaises époque Restauration ; table Louis XVI pliante ; porte-manteaux Vieux-Suisse.

Tableaux de Harpignies ; Monnoyer ; Henner ; Perrault ; Loppé ; Kauffmann ; « Le Philosophe » ; Atelier Tition ; Simon Durand ; Veillon ; Alex Calame ; Hubert Robert ; Furet ; Daniel Ihly ; Henri Baron ; Le Poitevin, etc.

Gravures de Genève ; album d'aquarelles exceptionnelles, gravures classiques ; Coran 16e siècle.

Faïences antiques ; helléniques, 4 S. av. J.-C. ; persanes et italiennes 15e ; plats porcelaine de Clignancourt, Lille et Strasbourg ; verseuse argent d'époque Louis XV, poinçon de Paris ; miroir époque Louis XVI ; 14 assiettes Saxe 18e ; 8 bibelots 18e siècle ; bateau et pagode ivoire ; masque, stylet 16e, poignard, lances et casques antiques ; boîte écaille 16e, ivoire gothique 15e S. ; montre de carrosse 17e S.

IMPORTANT LOT DE TAPIS D'ORIENT anciens et modernes ; ancien et superbe Aubusson 19e (4,16×3,67), 3 petites tapisseries d'époque Louis XVI.

Une exposition aura lieu sur place le samedi 7 juin 1958, de 14 à 18 heures, et le dimanche 8 juin, de 10 heures à midi et de 14 à 17 heures ; des ordres d'achats pourront être donnés.

Pour tous renseignements, s'adresser au soussigné.

Robert RIEDER, Huissier judiciaire.
Tél. (022) 25 00 70

---

nouveau
nouveau
nouveau
nouveau
nouveau
nouveau
nouveau
nouveau
nouveau
nouveau
nouveau
nouveau
nouveau
nouveau
nouveau
nouveau
nouveau
nouveau
nouveau
nouveau

ABRICO
BOISSON DE TABLE

Convaincu dès la première gorgée! ABRICO - une révélation! Chaque verre d'ABRICO exhale un parfum naturel de fruits bien mûrs. Délectez-vous de cette nouveauté exquise et étanchez votre soif avec ABRICO, la boisson au pur jus d'abricots. En vente dans tous les magasins d'Alimentation, Tea-Rooms et Restaurants.

Weissenburg-Mineralthermen SA
Thoune

19/58

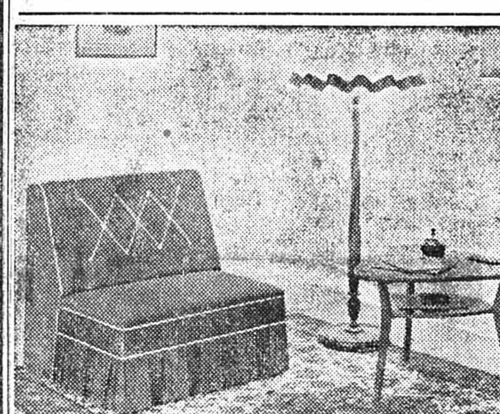

VOICI

la solution idéale d'un problème journalier :

Un lit parfait dans un siège élégant et confortable.

Important : le lit fermé contient toute sa literie : matelas épaisseur normale, couvertures, oreiller (le lit fait).

Le jour : monté sur roulettes pivotantes, se déplace facilement.

La banquette lit MERVEILLE est une production

DUCAL

la marque internationale du meuble transformable.

En vente dans les bonnes maisons d'ameublement, grands magasins, décorateurs, etc.

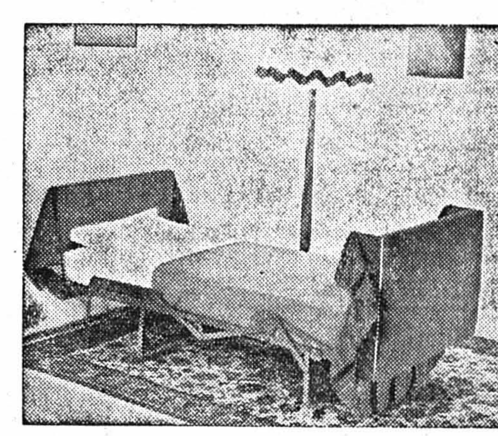

La nuit : un lit véritable

En gros :
DUCAL S. A., 1 bis, chemin de la Colline — Lausanne — Tél. 24 03 95

Renseignements et documentation sur toutes demandes.

Jamais encore vous n'avez pu profiter autant du soleil !

500 professeurs de ski ont éprouvé pour vous un nouveau cosmétique antisolaire

Plus de 500 instructeurs de la Suisse entière, titulaires du brevet de professeur de ski, ont éprouvé au début de la saison d'hiver le nouveau NIVEA « Bain de Soleil », et ceci dans les conditions les plus difficiles (réflexion des ondes dans la neige), aux altitudes les plus diverses (1000 m. à 3500 m. au-dessus de la mer). Les résultats atteints — dont certains malgré un vent très violent et une très forte exposition aux rayons de soleil — étaient excellents. L'emballage pratique — un tube en matière plastique que l'on peut emporter n'importe où — a particulièrement été apprécié.

Le Nivéa Bain de Soleil donne au visage et à tout le corps des tons d'un brun chaud bien régulier qui font l'admiration de tous et dont chacun rêvait. Le Nivéa Bain de Soleil, qui ne graisse pas, ne colle pas et ne fait pas courir le risque d'un coup de soleil, contient un filtre unique en son genre, le filtre Nivéa Sun Security éliminant les rayons dangereux à ondes courtes et ne laissant agir que les rayons ultraviolets, importants du point de vue biologique et permettant un bronzage sain.

Le Nivéa Bain de Soleil n'est pas seulement une sécurité pour les jours ensoleillés ; c'est un produit agréablement parfumé qui rafraîchit également et vivifie l'épiderme. Lorsqu'on l'a appliqué, on a la peau mate, bien nette, jamais graisseuse ou désagréable au toucher. Le sable fin n'adhère pas à la peau et si le produit a été correctement appliqué, il ne tachera jamais votre maillot de bain ou votre costume de plage ! Le Nivéa Bain de Soleil sera bien utile cet été.

Les prix du Nivéa Bain de Soleil sont modiques :
Le flacon en matière plastique ne coûte que fr. 4.40 (+ L.)
et le tube pratique, en matière plastique, fr. 2.90 (+ L.)

NIVEA
BAIN DE SOLEIL

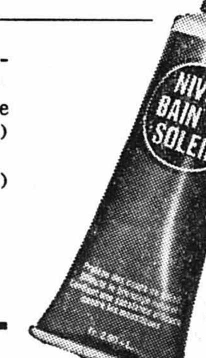

Fr. 2.90 (+ L.)

Pilot S. A., Bâle

Hôtel Schynige Platte **2000 m. s. m.** Ch. de fer électrique

Le plus beau but d'excursion dans l'Oberland bernois. Panorama magnifique sur les hautes Alpes. Jardin botanique alpin. Hôtel avec confort et cuisine soignée. Renseignements: Hôtel Schynige Platte, tél. (036) 2 34 31 ou Interlaken Dir. BOB, tél. (036) 2 21 14.

Combe du Valanvron (rue de la Charrière)

MOTO-CROSS

Dimanche 6 juillet

ON CHERCHE

mécanicien autos

Place stable. Entrée à convenir.
Faire offres sous chiffre
K. N. 11343, au bureau de L'Impartial.

La Cave Neuchâteloise

NEUCHATEL
TERREAUX 7 Tél. 5.85.88

...de l'assiette au banquet, une petite fête à chaque repas.

Dir M. Pauli, restaurateur.

AGRÉABLE A RESPIRER

Tabac Amsterdamer -.75

Tél. 2 93 93

Ritz

LE BAR est ouvert dès 9 h. du matin

Après « Désert vivant » et « Lions d'Afrique » voici LE PLUS ETONNANT, LE PLUS CAPTIVANT des films de long métrage EN COULEURS de Walt Disney

Les secrets de la vie

POUR CEUX qui aiment l'inhabituel et plus encore LE JAMAIS VU...

POUR CEUX qui espèrent du cinéma des instants de GRANDEUR...

Au programme : un ravissant complément : « CHIENS DE COW-BOYS »

Séances : le soir à 20 h. 30 — SAMEDI, DIMANCHE et MERCREDI matinées à 15 h. — **Les enfants sont admis**

---

cinéma Capitole

CLAYTON MOORE
Jay Silverheels — Lyle Berger — Robert Wilke

dans UN VRAI FILM DE « WESTERN »

Le cavalier solitaire

Parlé français

Clayton Moore dans le rôle du cavalier masqué, avec son fidèle Indien « Tonto » et son cheval blanc « Silver », parcouraient les pistes hostiles du « Far-West », toujours à propos, pour mâter l'Injustice

Sa marque : une balle en argent !

Séances : le soir à 20 h. 30 — Dimanche matinée à 15 h. 30

Tél. 2 21 23

CORSO

UN FILM D'ACTION DE GRANDE CLASSE !

Un rythme fou... des bagarres du tonnerre... des sensations inouïes... une tension qui vous coupe le souffle...

MARTINE CAROL — VAN JOHNSON — HERBERT LOM

dans

Au bord du volcan

En couleurs CINÉMASCOPE Parlé français

Un homme en mission secrète... une mystérieuse blonde, dont personne ne connaît la véritable identité... vivent ensemble une étrange aventure en pays communiste

LE FILM D'AVENTURES LE PLUS AUDACIEUX DE L'ANNÉE

MATINÉES : samedi, dimanche, mercredi à 15 h. — Tél. 2 25 50

Tél. 2 18 53

EDEN

Tél. 2 18 53

Matinées : samedi et dimanche à 15 h. 30 — Mercredi à 15 h.

Une réédition qui fait fureur ! Un film redemandé partout ! Une histoire d'amour bouleversante et inépuisable

avec

LAURENCE OLIVIER - JOAN FONTAINE
GEORGE SANDERS — JUDITH ANDERSON

REBECCA

L'œuvre immortelle de DAPHNÉ DU MAURIER

Un grand classique du cinéma qui laisse une impression profonde

Réalisation Alfred Hitchcock Production David O. Selznick

PARLÉ FRANÇAIS PARLÉ FRANÇAIS

PALACE

PALACE

EN SOIRÉE à 20 h. 30

SAMEDI et DIMANCHE
2 matinées à 15 h. et 17 h. 30

MERCREDI, matinée à **15 h.**

PARLÉ FRANÇAIS

Faveurs suspendues

Admis dès 16 ans

LES SOUCOUPES VOLANTES ATTAQUENT

---

cinéma SCALA

Tél. 22201

JEAN GABIN
BOURVIL
dans un film de
CLAUDE AUTANT-LARA

LA TRAVERSÉE DE PARIS

d'après la nouvelle de **MARCEL AYMÉ**
Adaptation et dialogue de
JEAN AURENCHE et **PIERRE BOST**
avec
JEANNETTE BATTI et **LOUIS DE FUNÈS**

Grand Prix de l'interprétation Venise 1956

UNE TRAVERSÉE A NE PAS MANQUER !

La Fabrique Nationale de Ressorts S. A.
La Chaux-de-Fonds **Serre 106**

cherche

Faiseurs d'étampes
Outilleurs
Mécaniciens de précision

Travail varié, nécessitant esprit d'initiative. Les candidats sont priés de se présenter à la Direction entre 8 h. et 18 h. ¼, éventuellement samedi matin sur rendez-vous.

Voyages G. Mugellesi
VEVEY

Vacances horlogères

23-30 juin (8 jours) : Rome - Naples - Capri - Pompéi - Florence
Fr. 310.—

7-12 juillet : Croisière dans l'Adriatique Venise - Ravenna - Ancona
Fr. 285.—

21-30 juillet (10 jours) : Rome - Naples Pompéi - Amalfi - Sorrento - Florence
Fr. 385.—

Demandez circulaires détaillées

Aide-comptable

22 ans, porteur diplôme fin d'apprentissage, est cherché pour entrée 16 juin ou début d'août, perspectives d'avenir. Adresser offres écrites à Starina Watch, en Ville.

HORLOGÈRE

très consciencieuse et ayant bonne vue est demandée pour huilage de dispositifs incabloc. Pas capable s'abstenir.

S'adresser Fabrique

EBEL

Paix 113.

Emboîtages

On sortirait emboîtages à domicile.
Ecrire sous chiffre R. A. 11350 au bureau de L'Impartial.

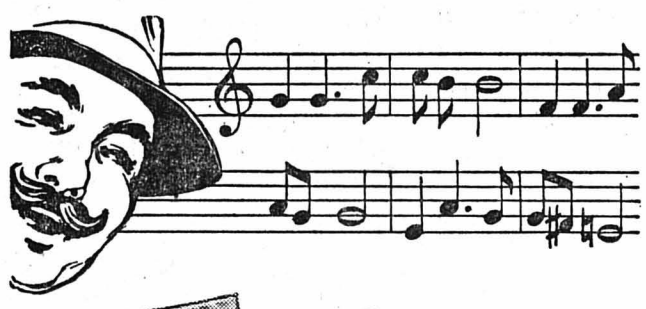

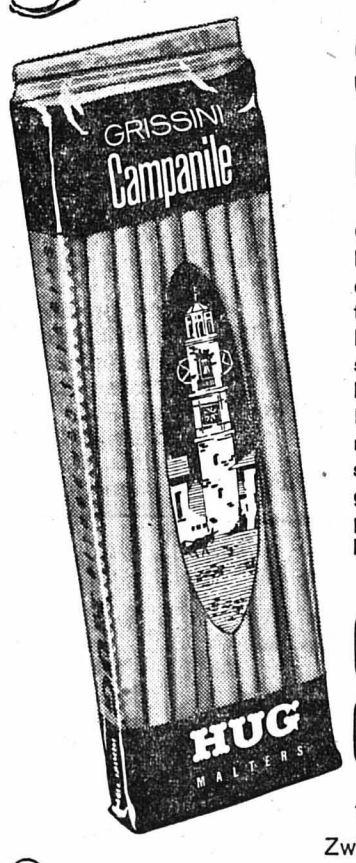

Souvenirs d'Italie

Qui n'a remporté d'Italie un bibelot-souvenir... aujourd'hui empoussiéré? Par contre vous n'aurez pas oublié les merveilleux Grissini, inséparables compagnons de la table italienne.
Dès maintenant vous pourrez retrouver les repas ensoleillés de vos vacances grâce aux GRISSINI Campanile faits en Suisse d'après la recette originale.

GRISSINI Campanile

fabriqués par
Zwieback HUG MALTERS
première fabrique suisse de Grissini

Cette machine surclasse tout ce que l'on connaît!

TURISSA *novomatic*

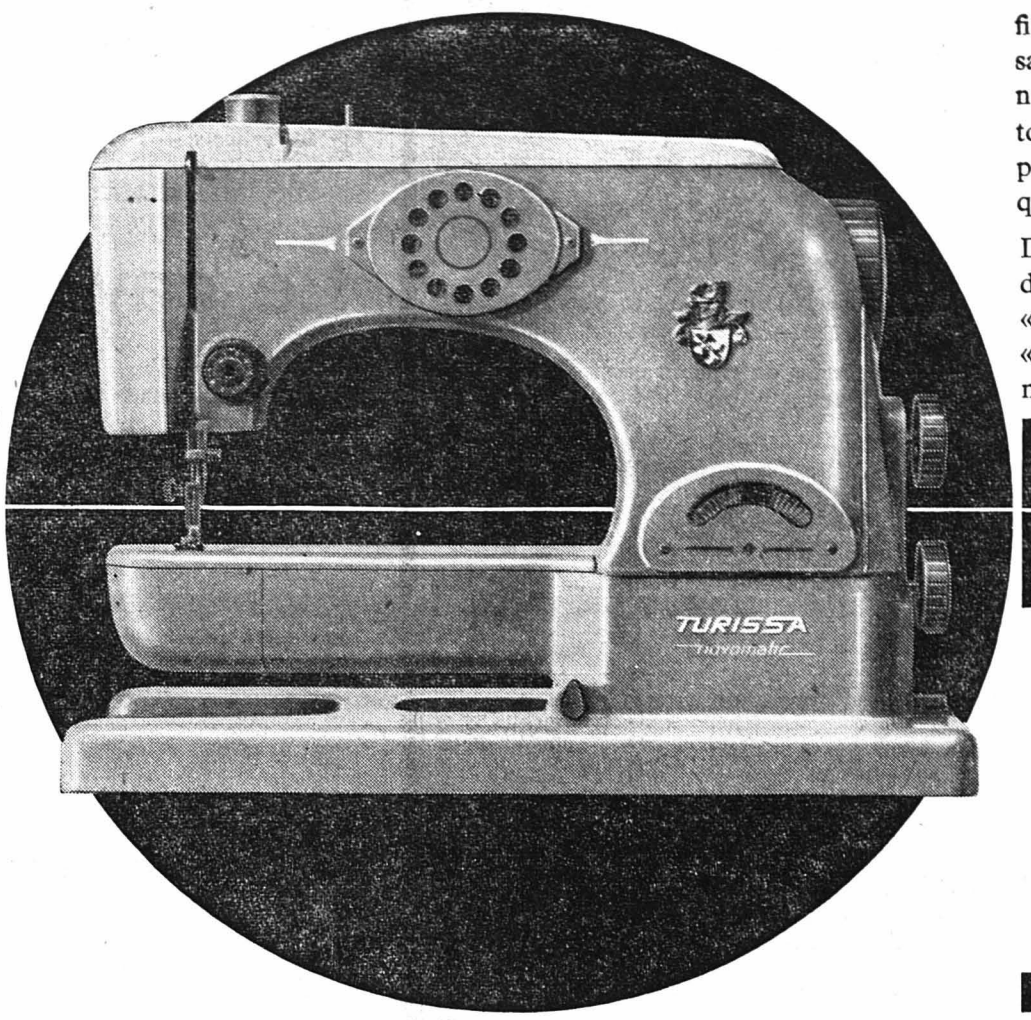

Ce n'est pas sans de solides raisons que la nouvelle Turissa recueille les appréciations les plus flatteuses aux expositions spécialisées. Sa forme évoluée et de nombreux raffinements en font la machine à coudre la plus moderne du monde. Deux boutons suffisent à diriger l'automatisme complet de tous les travaux de couture, reprisage, broderie. Et les boutons se cousent tout seuls grâce au système de boutonnière automatique. Pensez aussi aux paliers autolubrifiants: vous travaillez 5000 heures sans les huiler une seule fois! Ce ne sont là que trois exemples. A tous égards, aucune machine ne peut vous offrir mieux maintenant que la Turissa «novomatic».

Demandez à l'agent de votre région de venir vous démontrer la Turissa «novomatic» ainsi que le modèle «ultramatic» et de vous exposer nos modalités de paiement.

Agence officielle TURISSA:

A. GREZET

24, Rue du Seyon
NEUCHATEL
Tél. (038) 5 50 31

Vous épargnez 60 ct.: Dorénavant, le nouveau Persil se vend aussi en paquets jumeaux!

- Encore plus efficace, encore plus doux, le nouveau Persil domine nettement par la blancheur et la netteté des coloris.
- Le nouveau Persil ne laisse aucun dépôt calcaire. Votre linge en devient plus spongieux, plus aéré, donc plus sain.
- Le nouveau Persil est plus profitable, et par là même plus avantageux.

A chaque paquet jumeau vous gagnez 60 ct.

Donc: le paquet jumeau Fr. 2.— seulement

Un lavage plus doux? Prenez donc le nouveau Persil!

ZP

Henkel & Cie S. A., Pratteln/BL

Fiancés, attention!

A l'occasion du **25me anniversaire de notre maison,** nous vous offrons un **magnifique mobilier complet de trois chambres,** y compris la literie, **à** un prix absolument sensationnel!

Venez le voir, vous serez surpris de cette offre encore jamais vue sur le marché du meuble!

Une magnifique chambre à coucher sur socle, avec encadrement de lits.
Deux literies complètes (y compris nos fameux matelas à ressorts garantis 10 ans).
Un luxueux couvre-lits, modèle très riche.
Un pouf de chambre à coucher assorti au couvre-lits.
Une magnifique salle à manger, buffet en noyer pyramide avec bar, table à rallonges pieds colonnes, chaises très confortables.
Un superbe salon avec divan transformable et deux beaux fauteuils assortis, côtés pleins.
Une jolie table de salon en noyer.

Le mobilier complet, selon description ci-dessus, ne coûte que

Fr. 3850.-

10 ans de garantie.

Livraisons et installations gratuites dans toute la Suisse par nos propres ébénistes. Sur désir, facilités de paiement.

Important! Le mobilier complet est exposé actuellement dans nos vitrines, il peut donc être examiné librement!

Fiancés! Avant toute décision et dans votre propre intérêt, venez visiter notre grande exposition spéciale! Plus de **120 chambres** à coucher, salles à manger et studios sur **6 étages.** L'exposition est ouverte au public et peut être visitée librement chaque jour de 8 h. à 12 h. et 13 h. 30 à 18 h. 30, ou le soir sur rendez-vous. Ouvert également le samedi après-midi.

Un déplacement vaut la peine, même de très loin!

Meubles G. MEYER
NEUCHATEL
11, Fbg de l'Hôpital - Tél. (038) 5 75 05

CANCELLATION

La rue du Collège sera cancellée dimanche 8 juin, de 8 h. 30 à 11 h., pour Championnat de vitesse organisé par le Vélo-Club Jurassien.

Direction de Police.

Austin A 90

neuve, conduite intérieure, 5 places, 13 C. V., voiture d'exposition, n'ayant pas roulé. Gros rabais.

G. Châtelain, Grand Garage de l'Etoile,
Fritz-Courvoisier 28

Importante maison d'enseignes lumineuses de Lausanne, engagerait un

représentant

de première force, actif et très sérieux, si possible connaissant la branche, pour le rayon de Neuchâtel - La Chaux-de-Fonds. Nous offrons: fixe, frais, commissions et abonnement général.
Faire offres sous chiffre **PD 60854 LA, à Publicitas, Lausanne,** avec curriculum vitae et références.

NEUCHATEL
CAFÉ-BRASSERIE
LA ROSIÈRE
Rue des Parcs 115 Tél. (038) 5 93 73
Spécialités culinaires — Glaces
Salle pour noces et sociétés
Jeux de quilles automatiques
Grande terrasse
(P) JEAN DROUX, chef de cuisine

CAFÉ-CONCERT „BOULE D'OR"

CETTE SEMAINE:
ANITA CAMBO
chanteuse du Caveau de Paris

MICHELLE de CARLES

THORY CIOREZ IRÈNE MONCHOU
MAYA RAY
DANIELLE TERRAY
8
GISELLE BERTIN

JOSELYNE GUERRAUD

jeunes et charmantes artistes dans un programme de cabaret

ENTRÉE FR. —.50

Tous les combustibles dépoussiérés

MEYER-FRANCK

135, av. Léopold-Robert / 23, rue de la Ronde
Tél. 2 43 45 / 2 43 55

Pour la saison d'été

BEAU CHOIX EN

Complets ville	**Fr. 168.–**
Vestons sport	**Fr. 74.–**
Pantalons flanelle	**Fr. 32.90**
Manteaux de pluie	**Fr. 80.–**
Chemises „Rexy"	**Fr. 25.40**
Chemises „Iso Term"	**Fr. 25.40**
Cravates „Rhodia"	**Fr. 4.25**
Cravates soie naturelle	**Fr. 12.50**

COMPLETS en confection mesure avec une modeste augmentation.

CHS. HAUSSER

tailleur

Serre 61 Tél. 2.16.19

TONDEUSES A GAZON
à moteur 4 temps

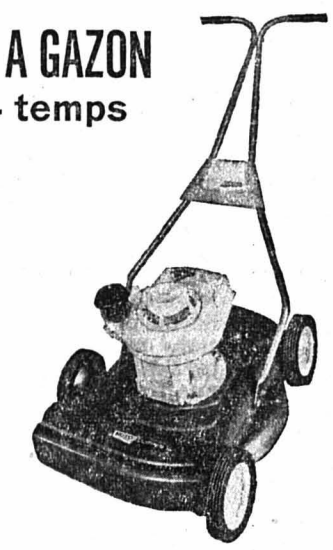

Plus puissant
2 1/2 cv.
Prix avantageux
Références
Démonstrations

Une spécialité

TOULEFER S.A.
Place de l'Hôtel-de-Ville - Téléphone 2 13 71

MONTMOLLIN
Hôtel de la Gare

Bonne table
Bons vins
Séj. agréable
Tél. 8 11 96
J. Pellegrini-Cottet

CHALET

non meublé, à louer pour toute l'année, 15 min. de la Halte du Creux. S'adr. chez M. Walter Muggli, Clermont, La Cibourg.

Jeune comptable

disposant de quelques heures par semaine entreprendrait travaux de comptabilité.
Ecrire sous chiffre M. N. 11412 au bureau de L'Impartial.

HORLOGER
complet

qualifié, sérieuses références, cherche changement de situation pour époque à convenir.
Offres sous chiffre **E. P. 11411 au bureau de L'Impartial.**

Jeune Suisse-Allemand avec pratique de quelques années, cherche place comme

Faiseur d'étampes

à La Chaux-de-Fonds ou environs. — Ecrire sous chiffre **M L 11201, au bureau de L'Impartial.**

Régleuse

cherche travail, de préférence à domicile, réglages plats tous calibres, avec ou sans point d'attache bonnes références à disposition.
Ecrire sous chiffre **L. M. 11348 au bureau de L'Impartial.**

Sommelière

extra est demandée pour les dimanches. — S'adresser au Buffet de la gare, Les Hauts-Geneveys, tél. (038) 7 13 47.

BRASSERIE
DE L'AIGLE S'IMIER

Steak de veau aux morilles à la crème
Rognons à la mode du patron
Curry de veau
Pigeons Catalans, etc.

M. REGLI Tél. 4.16.60

Parc des Sports, Dimanche 8 juin

Finales: Chx-de-Fds II Audax à 16 h. 30
Juniors Chx-de-Fds B Cantonal à 15 h.

En ouverture:
Chx-de-Fds Lausanne inter-régionaux

Entrée 1 fr., Enfants 50 ct.

BRASSERIE DU TIVOLI

Du 8 au 29 juin, suivez les

CHAMPIONNATS DU MONDE

à la télévision

Plantons

Pétunias à grandes fleurs 4 fr. la dz, pétunias nains 3 fr. 50 la dz. Salvias rouges 4 fr. la dz. lobellias 3 fr. 50 la dz. Salades, laitues bettes, choux-blancs, marcelins de Bruxelles à 2 fr. le 100. Tomates 1 fr. 80 la dz.

D. Kissling, horticulteur, Nyon (Vd).

A louer

à Cormondrèche, Beauregard 22, à partir du 15 juillet, joli 3 pièces meublé, balcon, bain, belle vue, quartier tranquille. Téléphoner au (038) 8.10.85.

«L'IMPARTIAL» est lu partout et par tous

50 divans-lits

NEUFS, 90 X 190 cm, avec protège - matelas, matelas en crin et laine, oreillers, duvets et couvertures de laine à enlever le divan complet, soit 6 pièces, seulement Fr. 190.—, port payé.
W. KURTH, avenue de Morges 9, Lausanne. Tél. (021) 24.66.66.

Il est très important:

bien comprendre les lettes du client et lui répondre dans sa langue!

TRADUCTIONS

commerciales
français - allemand - anglais - italien - espagnol
Exécution soignée, rapide. Prix modérés. Discrétion absolue. — Ecrire sous chiffre **B M 11108, au bureau de L'Impartial.**

Mariage

Jeune homme 27 ans, horloger, sérieux, désire faire la connaissance en vue de mariage d'une jeune fille de 23 à 30 ans, sérieuse et affectueuse. Joindre photo qui sera retournée. — Ecrire sous chiffre **A J 11109, au bureau de L'Impartial.**

Je cherche jeune

sommelière

pour entrée immédiate. Faire offres écrites sous chiffre Z. U. 11314 au bureau de L'Impartial.

A VENDRE

3 vélos Coppi, 2 vélos homme ou garçon, et 1 dame avec dérailleur Campagnolo, extra - léger, 1 vieux violon entier allemand. S'adr. rue du Locle 14, M. Marcozzi.

La famille de
Madame Rachel ROBERT-ETIENNE
très touchée des nombreuses marques de sympathie qui lui ont été témoignées, exprime ses remerciements émus à tous ceux qui ont pris part à son grand deuil.

La famille de
Madame Lina JOSSEVEL
très touchée des nombreuses marques de sympathie qui lui ont été témoignées exprime ses remerciements émus à tous ceux qui ont pris part à son grand deuil.

La famille de
Monsieur Ernest MOSIMANN
très touchée des nombreux témoignages de sympathie reçus à l'occasion de son grand deuil, exprime à toutes les personnes qui l'ont entourée et réconfortée, ses remerciements les plus sincères.

Un merci tout spécial à l'Administration de «L'Impartial», à son personnel ainsi qu'à la Fédération des protes.

L'Amour ne périt pas.

Madame Marcel Turin-Aeschlimann, à Fleurier ;
Monsieur et Madame Pierre Biselli-Turin et leurs enfants, à Fleurier ;
Monsieur et Madame Pierre Turin-Messerli et leur petite Brigitte, à La Chaux-de-Fonds ;
ainsi que les familles parentes et alliées, ont la profonde douleur de faire part à leurs amis et connaissances du décès de

Monsieur
Marcel Turin

leur cher et regretté époux, papa, grand-papa et beau-père, que Dieu a rappelé à Lui le jeudi 5 juin 1958, à 23 h., à l'âge de 60 ans, après une longue et pénible maladie.

Fleurier, le 5 juin 1958.

L'ensevelissement avec suite, aura lieu le lundi 9 juin 1958, à Fleurier, à 13 h.

Domicile mortuaire : **rue du Pont 2.**

Prière de ne pas faire de visite.

Suivant le désir du défunt, le deuil ne sera pas porté.

Cet avis tient lieu de lettre de faire-part.

Heureux l'homme qui endure l'épreuve patiemment, car après avoir été ainsi éprouvé, il recevra la couronne de vie que le Seigneur a promise à ceux qui l'aime.

Repose en paix, cher époux et bon papa, toi qui nous fus trop tôt enlevé.

Madame Gaston Modoux et ses enfants Monique, Gilbert, Christian et Marie-France ;
Monsieur et Madame Constant Jotterand-Martelli, à Renens ;
Monsieur Aloïs Modoux, à Fribourg ;
Monsieur Jean-Pierre Modoux, à Berne ;
Madame et Monsieur Robert Lenoir, à Malley ;
Monsieur et Madame Gino Martelli, à Renens ;
Monsieur P. Martelli, à Renens ;
Monsieur et Madame Raoul Spaetig-Widmer, à Montmollin ;
Monsieur et Madame Raoul Spaetig, à Bienne ;
Monsieur et Madame Jean-Pierre Spaetig et leurs enfants,
ainsi que les familles parentes et alliées, ont le grand chagrin de faire part à leurs amis et connaissances du décès de leur cher et regretté époux, papa, fils, frère, oncle, parrain, neveu, parent et ami,

Monsieur
Gaston MODOUX

que Dieu a repris à Lui, mercredi, dans sa 31ème année, à la suite d'un tragique accident.

La Chaux-de-Fonds, le 5 juin 1958.

L'incinération, sans suite, aura lieu samedi 7 courant à 10 h.

Culte au domicile à 9 h. 30.

Une urne funéraire sera déposée devant le domicile mortuaire :
RUE DU PROGRÈS 89 a.

Le présent avis tient lieu de lettre de faire-part.

La Direction et le Personnel de la Fabrique CORNU & Co.,
ont la douleur de faire part de la mort tragique de leur cher ouvrier et collègue

Monsieur
Gaston Modoux

Pour la cérémonie consulter l'avis de la famille.

Ayant donc été justifiés sur le principe de la foi, nous avons la paix avec Dieu, par notre Seigneur Jésus Christ.
Romains 5, verset 1.
Absents du corps, présents avec le Seigneur.
II Cor. 5, verset 8.

Monsieur Daniel Aellen et sa fille : Mademoiselle May Aellen ;
Madame et Monsieur Fernand Geiser-Jaccard, à Genève ;
Madame Gaston Jaccard et familles, à St-Croix et Yverdon ;
Monsieur Léon Duperrex à Genève et famille, à Yverdon;
Monsieur et Madame Gédéon Aellen;
Monsieur Samuel Aellen, aux Ponts-de-Martel ;
Monsieur et Madame Henri Junod-Aellen, à Berne ;
Mademoiselle Madeleine Aellen, aux Ponts-de-Martel ;
Madame Charles Aellen et familles, à Neuchâtel et Genève,
ainsi que les familles Meylan, Montandon, Pittet, Aellen, Thévenaz, Tripet, Jaccard, Piaget, ont la profonde douleur de faire part à leurs amis et connaissances du délogement de leur chère épouse, maman, soeur, belle-soeur, tante, cousine, parente et amie,

Madame
Daniel AELLEN
née Jeanne JACCARD

que le Seigneur a reprise paisiblement à Lui, jeudi, dans sa 75me année, après une longue maladie.

La Chaux-de-Fonds, le 5 juin 1958.

L'inhumation, sans suite, aura lieu samedi 7 courant, à 9 h. 30.

Lecture de la parole au local de l'Assemblée, rue Numa-Droz 77, à 8 h. 45.

Départ du convoi depuis rue Numa-Droz 77, à 9 h. 15.

Une urne funéraire sera déposée devant le domicile mortuaire :
RUE DU PROGRES 57

Le présent avis tient lieu de lettre de faire part.

Le Fils de Dieu m'a aimé et s'est livré lui-même pour moi.
Galates 2, verset 20.

A celui qui nous aime et qui nous a lavés de nos péchés dans son sang : à lui la gloire et la force aux siècles des siècles! Amen.
Apocalypse I, verset 6.

Il a plu au Seigneur de reprendre auprès de Lui notre bien-aimée épouse, soeur, belle-soeur, tante, parente et amie

Madame
Gédéon AELLEN
née Gabrielle SCHNEIDER

qui s'est endormie dans la paix de son Sauveur, vendredi, dans sa 73e année, après une longue maladie.

La Chaux-de-Fonds, le 6 juin 1958.

Les familles affligées :
Monsieur Gédéon Aellen ;
Madame et Monsieur Henri Pittet-Aellen et leurs enfants à Bex, New-York et Lausanne ;
Madame Rachel Aellen-Glardon et ses enfants, à Bex ;
Monsieur et Madame Jean Schneider-Flajoulot, à Genève ;
Les enfants et petits-enfants de feu Ali Montandon-Aellen, aux Ponts-de-Martel et à la Martinique ;
Madame Hélène Aellen-Rossel, ses enfants et petits-enfants à Neuchâtel et à Genève ;
Monsieur Daniel Aellen et sa fille ;
Monsieur Samuel Aellen, aux Ponts-de-Martel ;
Madame et Monsieur Henri Junod-Aellen, à Berne ;
Mademoiselle Madeleine Aellen, aux Ponts-de-Martel;
Les familles Decosterd, Vuilleumier, Schneider, Tapernoux, Berthoud, Vaucher et alliées.

O mon pays, terre de la promesse,
Mon cœur ému de loin t'a salué!
Dans les transports d'une sainte
[*allégresse*
O Dieu, ton Nom soit à jamais loué!

L'inhumation, sans suite, aura lieu lundi 9 juin, à 10 h. 30.

Lecture de la parole au local de l'Assemblée, rue Numa-Droz 77, à 9 h. 45.

Départ du convoi depuis la rue Numa-Droz 77, à 10 h. 15.

Une urne funéraire sera déposée devant le domicile mortuaire :
RUE DU DOUBS 151

Le présent avis tient lieu de lettre de faire part.

LE VOYAGE TRIOMPHAL EN ALGÉRIE DU GÉNÉRAL DE GAULLE

Paris s'interroge sur les élections qui suivront le referendum

L'hostilité du F. L. N. n'a causé aucune surprise

De notre correspondant de Paris, par téléphone

Paris, le 6 juin.

LE GÉNÉRAL DE GAULLE, DANS LES DISCOURS QU'IL A PRONONCÉS HIER A BONE ET A CONSTANTINE, A FOURNI QUELQUES PRÉCISIONS SUR SES INTENTIONS ENVERS L'ALGÉRIE. TOUTEFOIS, ÉTANT DONNÉES LES RIVALITÉS QUI EXISTENT ENTRE LES POUVOIRS CIVILS ET MILITAIRES, AUSSI BIEN QU'ENTRE PARIS ET ALGER, ET COMPTE TENU DE LA GUERRE QUI SE POURSUIT, LE CHEF DU GOUVERNEMENT DEVAIT FAIRE PREUVE D'UNE CERTAINE RÉSERVE. IL NE FAUT DONC PAS S'ÉTONNER SI SA PENSÉE EST PARFOIS DIFFICILE A INTERPRÉTER.

Un point paraît acquis : le referendum constitutionnel se déroulera en septembre, aussi bien en Métropole qu'en Algérie, et les deux communautés y participeront. Ensuite des élections auront lieu, mais on ne sait pas à quelle date et on ignore si elles auront pour but la création d'une nouvelle Assemblée nationale, qui pourrait recevoir une autre appellation. De toute façon, c'est avec les élus que serait déterminé le statut définitif de l'Algérie.

Le précédent du referendum de 1946

Sans doute sera-t-on fixé dès demain, au retour du général de Gaulle du voyage triomphal qu'il vient d'accomplir. En attendant, les commentaires vont bon train sur ses intentions supposées et sur les résultats qu'elles pourraient avoir.

On rappelle que lors du dernier referendum, qui eut lieu le 13 octobre 1946 pour l'adoption de l'actuelle constitution, on avait compté en Algérie 309.000 votants, sur les 500.000 Européens de nationalité française qui étaient inscrits. Si l'on y ajoute les Musulmans et à supposer qu'ils votent tous, on aurait 1 million 400.000 votants supplémentaires, ou 3 millions si l'on y comprend les femmes. Or, il n'y a dans la Métropole que 22 millions d'électeurs.

Quel serait le sort de l'actuelle assemblée nationale ? Elle serait forcément appelée à disparaître, bien qu'on ignore à quelle date. Elle pourrait se dissoudre elle-même après le referendum, ou la nouvelle constitution pourrait prévoir sa dissolution, en même temps qu'elle fixerait une autre loi électorale.

Démocratie et méthode totalitaire

On se félicite à Paris des réactions favorables que le premier discours du général de Gaulle a suscitées à Londres et à Washington. Mais on remarque également l'accueil défavorable qu'il a reçu auprès des dirigeants du FLN et des gouvernements de Tunis et de Rabat. LA SOLUTION DE L'INTÉGRATION, DISENT-ILS, EST LARGEMENT DÉPASSÉE. CE QUI ÉTAIT POSSIBLE EN 1947 NE L'EST PLUS AUJOURD'HUI. BREF, ILS PERSISTENT A RÉCLAMER L'INDÉPENDANCE POUR L'ALGÉRIE.

On n'en est pas autrement étonné. Mais on observe que la France n'a jusqu'à présent proposé l'intégration que sur le plan local, et que le referendum pourrait aboutir à la création d'UNE FÉDÉRATION DANS LAQUELLE L'ALGÉRIE JOUIRAIT D'UNE LARGE AUTONOMIE.

C'est bien là, ajoute-t-on, une PROCÉDURE DÉMOCRATIQUE, qui contraste avec les MÉTHODES TOTALITAIRES QU'ENVISAGENT LES FELLAGHA et ceux qui les soutiennent. Car ils entendent IMPOSER L'INDÉPENDANCE, au besoin par la force, AUX MUSULMANS ALGÉRIENS QUI N'EN VEULENT PAS ou qui restent indécis. Et ils refusent de reconnaître la spontanéité des magnifiques mouvements de fraternisation qui se sont produits depuis le 13 mai, notamment au cours du voyage du général de Gaulle.

J. D.

De Gaulle : « Je garde en mains les affaires d'Algérie »

CONSTANTINE, 6. — AFP — On apprend qu'avant de se rendre Place de la Brèche, hier matin, le général de Gaulle s'était arrêté à l'Hôtel Transatlantique pour y recevoir les corps constitués des départements de Constantine, Setif et Batna. S'adressant aux personnalités présentes, le général de Gaulle a prononcé une allocution au cours de laquelle il a affirmé notamment : « Je garde en mains les affaires d'Algérie. Le général Salan est mon représentant sur cette terre française. Je demande à tous ceux qui détiennent ici les responsabilités et pouvoirs de rester à leur poste. Je porte de lourdes responsabilités devant le pays, l'histoire et Dieu. »

NOUVELLES DE DERNIÈRE HEURE

Une tâche difficile attend le Général de Gaulle

dès son retour à Paris où il doit encore compléter son ministère et s'attacher au redressement économique et politique du pays

PARIS, 6. — Du correspondant de l'A. T. S. :

Le général de Gaulle sera samedi de retour à Paris. Un Conseil des ministres aura lieu à l'Elysée. Son importance, après le voyage en Algérie du président du Conseil, n'échappera à personne. Le général de Gaulle devra encore compléter son ministère. Il a annoncé dans une allocution prononcée jeudi à Constantine qu'il garderait en mains les affaires étrangères d'Algérie et que son représentant à Alger serait le général Salan. On a pensé que le ministère de l'Algérie serait confié à M. Jacques Soustelle. Or, le général de Gaulle pouvait difficilement porter son choix sur le député lyonnais. En effet, pareil choix aurait eu des répercussions défavorables sur les socialistes à la collaboration desquels le président du Conseil a attaché un prix particulier lors des discussions qui aboutirent à son investiture. On se rappellera que lorsque M. Guy Mollet lui conseilla d'accepter la mission que lui confiait le président de la République, le général de Gaulle lui répondit en le regardant dant les yeux : « Oui, mais pas sans vous. »

L'espoir renaît

En attendant, la nervosité diminue en France et l'espoir est revenu. Outre le règlement de la question algérienne, le général devra s'attacher à une grande tâche : le redressement économique et politique du pays, tâche moins spectaculaire que le règlement de l'affaire algérienne, mais dont la solution n'ira pas sans critiques. Pour le moment, la France a un homme à poigne à la tête du gouvernement, un homme qui se laisse difficilement détourner de son chemin.

On est assez mal renseigné sur la situation en Algérie. Les comités de Salut public semblent être dépassés par les événements. Le rôle de la marine, depuis le 13 mai, jour de la constitution du comité de Salut public d'Alger, a été assez équivoque. La proclamation que l'amiral Auboyneau a adressée à la flotte avant la venue du général de Gaulle en Algérie semble bien indiquer que l'attitude de certains officiers n'a pas été conforme à la discipline militaire. De plus en plus il apparait qu'un complot a bel et bien existé — ce complot auquel M. Pflimlin fit allusion à plusieurs reprises.

La lucidité de M. Coty a peut-être évité un «pronunciamento»

Des répercussions sanglantes auraient pu se produire si la solution « de Gaulle au pouvoir » n'avait été rendue possible grâce à l'intervention décisive du président de la République. Sans la lucidité de M. René Coty et de son entourage, on aurait peut-être assisté à un « pronunciamento » de colonels et à l'arrivée inopinée de parachutistes en France. Le pays était à la veille de la guere civile et à la limite de la légalité. La venue à Paris du général Salan est significative. Le président du Conseil a voulu l'entendre, avant son départ pour Alger, dans le silence de son cabinet, avant d'écouter les responsables de la situation au milieu des clameurs enthousiastes de la foule algéroise.

Les milieux qui étaient les plus hostiles au général de Gaulle avant son investiture commencent déjà à tourner casaque. Le comportement du général, face à l'Assemblée nationale, a été fort apprécié. Les applaudissemnts qu'il a recueillis de la gauche à la droite, après le vote des pleins pouvoirs et le vote de l'article autorisant la réforme constitutionnelle en font foi. Il suffit de lire le « Populaire » pour se rendre compte de ce changement. En revanche, « L'Humanité » s'efforce toujours d'entretenir l'agitation parmi ses militants.

Une idée qui fait sensation

L'intention du général de Gaulle d'associer à son gouvernement les organisations syndicales a également fait sensation. Seule la C. G. T. d'obédience communiste s'est montrée immédiatement rétive. Son secrétaire général, ayant reçu une invitation téléphonique le priant de se rendre au rendez-vous fixé au début de la semaine prochaine en même temps que les représentants des autres organisations syndicales, a demandé une convocation écrite, ce qui lui a permis de répondre par un refus plus poli toutefois que celui opposé par MM. Thorez et Jacques Duclos à M. René Coty qui les avait conviés à venir discuter avec lui de la situation le 27 mai.

Situation compromise, mais non désespérée

Lors d'une des dernières réunions du groupe socialiste avant le vote d'investiture les parlementaires se sont montrés indécis. Ils avaient entendu MM. Guy Mollet, Deixonne et Ramadier qui leur conseillaient d'accepter la solution de Gaulle. L'un des députés proposa d'envoyer un quatrième émissaire à l'Hôtel Laperouse, mais une voix s'éleva de l'hémicycle pour dire : « A quoi bon, il (le général) le convertirait aussi ». Bref, beaucoup de Français qui n'éprouvaient que des sentiments de considération mitigée pour l'œuvre politique accomplie par Charles de Gaulle lors de la libération, estiment maintenant que lui seul est capable de redresser une situation bien compromise, mais non pas désespérée. L'accueil que le général a trouvé dans les pays amis et alliés a contribué, lui aussi, à lui rallier beaucoup de sympathie.

La presse new-yorkaise demeure généralement sur la réserve

NEW-YORK, 6. — AFP — La presse new-yorkaise continue à accorder vendredi une place importante aux informations d'Algérie et de France. Le « New-York Times » annonce notamment sur trois colonnes que « de Gaulle se prépare à donner l'ordre aux officiers de quitter la junte — Massu aurait reçu un avertissement ».

La question de l'avenir de l'Algérie fait l'objet de trois éditoriaux dans la presse new-yorkaise de vendredi matin. Le « New-York Mirror » constate que « contrairement à ceux qui critiquaient le général », de Gaulle ne s'est montré à Alger ni militariste ni dictateur. « Etait-ce là » demande l'éditorialiste, « le de Gaulle qu'on avait décrit comme un fasciste sanguinaire ? A l'exception des communistes dont les motifs sont bien connus, ceux qui l'avaient ainsi décrit et parmi eux certaines personnes aux Etats-Unis, doivent un peu rougir de gêne aujourd'hui ».

Le « New-York Times » continue à se tenir sur la réserve et évoque la possibilité « d'une déception » dans des milieux qui se sont d'abord montrés favorables à de Gaulle.

«C'est ce danger de désenchantement, sans aucun doute, qui a poussé le président de Gaulle à définir en termes encore plus sibyllins que d'ordinaire les grandes lignes des solutions qu'il préconise. C'était afin de ne se mettre personne à dos et de mettre tout le monde de son côté. Mais ainsi les termes qu'il a employés se prêtent-ils également à des malentendus».

Le «New-York Times» souligne que le général de Gaulle s'est bien gardé de prononcer le mot «d'intégration» et estime que la solution du président du Conseil est de créer une fédération nord-africaine dont il n'a pourtant dit mot.

Ce serait la raison pour laquelle, selon l'éditorialiste du «New-York Times», «la Tunisie et le Maroc seraient l'une et l'autre déçus de même que beaucoup de Français en France et en Algérie.»

Le « New-York Herald Tribune » pour sa part souligne l'importance des paroles amicales prononcées par le président Eisenhower à l'adresse du général de Gaulle. L'éditorialiste de l'organe républicain rappelle les malentendus et les frictions qui se produisirent pendant la guerre entre le chef de la France libre et ceux des gouvernements britannique et américain. Frictions dont il rend d'ailleurs Moscou en partie responsable.

Aussi les paroles du président Eisenhower sont-elles interprétées par le « New-York Herald Tribune » comme « de bon augure pour une attitude sympathique de l'Amérique à l'égard des efforts de de Gaulle pour la sauvegarde de la France et pour la perpétuation de l'amitié franco-américaine qui date des débuts de notre République. »

Un mal étrange sévit en Argentine

BUENOS-AIRES, 6. — AFP. — *Un mal étrange qui présente des symptômes semblables à ceux de la grippe avec température et évanouissements, mais qui dégénère quelquefois en folie, s'est déclaré dans plusieurs villes argentines. Les autorités ont dû prendre des mesures énergiques : fermetures d'écoles, désinfection de lieux publics.*

La mystérieuse épidémie aurait provoqué cinq morts à Ohiggins, petite ville de 3000 habitants située à 240 km. à l'ouest de Buenos-Aires. Selon le maire de cette localité, qui est pharmacien, l'origine de la maladie pourrait être le virus de l'«encephalomiélitis equina» car, ces derniers mois, bon nombre de fermiers ont perdu en quelques semaines tous leurs chevaux.

Les combats continuent au Liban

BEYROUTH, 6. – AFP. – Un communiqué officiel publié vendredi annonce que les patrouilles de l'armée appuyées par l'aviation, ont continué à donner la chasse aux bandes rebelles. La marine, de son côté, s'est montrée active dans sa recherche des contrebandiers.

Dans le nord du Liban, à Halba, une patrouille a accroché une bande armée, qui venait de dynamiter une passerelle : vingt rebelles ont été désarmés et arrêtés. D'autres rebelles ont connu le même sort dans le sud du Liban, à Kaakariye.

Prévisions du temps

Couvert à nuageux, par moments temps ensoleillé.

REVUE DU Jour

Dangereuse tension au Liban.

Le Conseil de sécurité devait discuter hier de la plainte du Liban contre la République arabe unie, accusée par les dirigeants de Beyrouth de provoquer des troubles sur territoire libanais A la demande de M. Charles Malik, ministre des affaires étrangères du Liban, le Conseil de sécurité a ajourné cette nuit son débat de 24 heures. La Ligue arabe siège en effet aujourd'hui et traitera de ce différend. Les leaders du Liban espèrent sans doute qu'elle trouvera une solution à ce grave problème. Mais aux dernières nouvelles, ils paraissent un peu trop optimistes, et la tension est loin de s'apaiser dans cette partie du monde. Il semble tout au contraire qu'elle va s'accroître encore. Jeudi, en effet, dans un communiqué officiel, le gouvernement du Caire a révélé que le Président du Conseil libanais, M. Sami Sohl « aurait demandé en 1954 au Président Nasser de l'aider à renverser le régime du Président Chamoun ». Une note remise à la presse par le chef égyptien des services d'information précise qu'une entrevue secrète fut alors organisée au Caire, entrevue au cours de laquelle M. Sami Sohl se plaignit amèrement du Président Chamoun et de sa politique, lamentations malgré lesquelles Nasser rejeta la requête de son interlocuteur.

Par ces «révélations», le Caire cherche visiblcment à brouiller les cartes au Liban. Les autorités de Beyrouth ont posé devant la Ligue arabe le même problème que celui soumis au Conseil de sécurité et déjà les délégués libanais à la session extraordinaire de Bengahzi ont reçu des ordres pour se retirer immédiatement de la conférence si le Conseil de la Ligue arabe ne prend pas promptement une décision. La Ligue arabe est en train d'examiner un projet de résolution demandant au Liban de retirer sa plainte au Conseil de sécurité et invitant «les diverses communautés libanaises » à mettre un terme aux troubles dans ce pays et à régler leurs conflits par des moyens constitutionnels. La fièvre monte, malgré ces projets, et hier soir, dans un discours radiodiffusé, M. Sami Sohl a accusé l'Egypte et la Syrie d'être hostiles au Liban, alors qu'il déclarait à l'opposition libanaise : «votre mouvement est inspiré de l'étranger et ne peut se terminer victorieusement». Or cette opposition ne se relâche pas et, bien que le Parlement soit convoqué pour le 24 juillet elle continue à réclamer un changement immédiat, aussi bien du gouvernement qu'à la présidence de la République. La situation pourrait s'aggraver encore dès aujourd'hui, M. Sami Sohl ayant donné l'ordre à l'armé d'attaquer les rebelles, qui se sont barricadés dans un quartier de Beyrouth auquel, jusqu'ici, les forces de l'ordre n'avaient pas cherché à donner l'assaut. Au Liban, on est au seuil de la guerre civile...

Une démission aux Etats-Unis.

Le Président Eisenhower a accepté, avec des regrets officiels, la démission de M. Lewis Strauss, président de la commission nationale de l'énergie atomique. Cette démission était attendue depuis que la Maison Blanche avait refusé de tenir compte de la recommandation de M. Lewis Strauss de nommer le Dr Teller membre du groupe d'experts qui entameront bientôt des discussions techniques avec leurs collègues de l'Est et de l'Ouest sur la façon de contrôler les expériences nucléaires. M. Teller était un adversaire notoire de l'arrêt de ces expériences... J. Ec.

Lancement (réussi) d'une fusée américaine

POINT MUGU (Californie), 6. — AFP — La marine américaine a annoncé jeudi soir qu'elle avait procédé au lancement d'une fusée «Regulus II» du Centre d'essai de Point Mugu.

L'engin téléguidé, qui peut atteindre des vitesses supersoniques, a été dirigé pour la première fois au-dessus des terres vers l'est du Nevada, après avoir été lancé en direction de la mer.

Le « Regulus II » est un engin destiné à équiper les sous-marins. Il peut transporter une ogive nucléaire. Un porte-parole de la marine a précisé que l'essai avait pleinement réussi et que le « Regulus II » avait été récupéré à son arrivée dans le Nevada, à proximité de l'Utah. Il était téléguidé par deux avions de chasse à réaction FB-U. Il a parcouru plus de 720 kilomètres.